

ふくさき



柳田國男生家



ぼくたち・わたしたち よい歯が自慢!
3歳よい歯のお祝い会

3

2015
(平成27年)
No. 579

第2回「ふくさきカラオケ紅白歌合戦」

盛大に開催!

2月15日、第2回「ふくさきカラオケ紅白歌合戦」がエルデホールで開催されました。超満員の会場で、出場者が紅組(女性)、白組(男性)それぞれ15組に分かれ、熱い戦いを繰り広げました。

実行委員会・梶田委員長のあいさつではじまり、心癒やされるデュエット、華麗なダンス、プロ顔負けの歌声、そして思わず見とれてしまう衣装と、華やかな舞台が続きました。小学生からベテランまで幅広い層の方が出場され、思わず目頭が熱くなる場面もありました。

笑いがわき起こる楽しい応援合戦も展開され、審査の結果、紅組が2連覇を達成しました。

出場者のみなさん、熱い応援をくださった会場のみなさん、本当にありがとうございました!



優勝の紅組

応援合戦も白熱!



楽しい白組の応援



小学生も熱唱



満員の観客席

エルデホール ボランティアスタッフ募集!

自主公演事業(映画やコンサートなどのイベント)で、受付、チケットもぎり、会場案内などにご協力いただける方を募集しています。いっしょにイベントを盛り上げましょう!

お問い合わせはエルデホール(☎23・1655 fax23・1656)まで
 【3月の休館日】5日・12日・19日・22日・26日
 【4月の休館日】2日・9日・16日・23日・30日
 E-mail erude@town.fukusaki.hyogo.jp
 http://www.erude.town.fukusaki.hyogo.jp/

役場庁舎の耐震工事が完成



バトレスや鉄骨ブレースが設置され、耐震強度が向上しました。

大地震等の災害が発生した際、公共施設としての安全性を確保するため、昨年7月から施工していた役場庁舎の耐震工事が1月末に完了しました。

なお、引き続き非常用電源設置工事に着手しています。駐車場の使用が一部制限されるなど、ご不便をおかけしますが、ご理解とご協力をよろしくお願いいたします。

(総務課)

行事予定(3月21日～4月4日)

おはなし会
3月21日(土・祝)
11:00～

子ども映画会
「日本の昔ばなし
花さかじいさん ほか」
3月28日(土)
14:00～

えほんのじかん
4月1日(水)
11:00～

おたのしみ会
4月4日(土)
14:00～

4月2日 第1木曜日ですが開館します

蔵書点検のお知らせ

図書館の本を1冊ずつ点検しますので、
4月7日(火)～15日(水)は休館します。
蔵書点検にともない、3月24日(火)～4月5日
(日)の間、貸出を4週間20冊に変更します。

新 着 図 書

八千種研修センター 図書室

☎22-1564

一般書11冊 児童書1冊

「死に支度」
「殉愛」

瀬戸内寂聴
百田 尚樹

第33回福崎町美術展公募

福崎町美術展は本年で33回を迎えます。みなさんのお力添えにより、地域に根をおろした内容のある公募美術展として定着してきました。

同好の方とお誘いあわせのうえ、ふるってご出品ください。



会 期：5月15日(金)～17日(日)
9:00～17:00(17日は15:00まで)

会 場：エルデホール

作品搬入：5月9日(土) 9:00～16:00

部 門：日本画・洋画・書・写真・彫塑工芸
詳しくは文化センター(☎22-3755)へ

近畿スポーツ推進委員 功労者表彰 受賞!

2月6日～7日、奈良県で「平成26年度近畿スポーツ推進委員研究協議会」が開催されました。

その席上で、長谷川つち代さんが、近畿スポーツ推進委員功労者表彰を受賞されました。

この賞は、スポーツ推進委員として地域における各種スポーツ事業の指導・企画に尽力し、地域スポーツの振興に顕著な功績をあげられた方に贈られるもので、兵庫県では6名が受賞されました。

長谷川さんは平成2年にスポーツ推進委員に就任され、今年度から副委員長として福崎町のスポーツの普及発展と健康づくりに尽力されています。今後ますますのご活躍を祈念します。



(社会教育課)

“オープンガーデン2015”開催!

今年も花を楽しむ季節がやってきました。オープンガーデンを通じて、地域社会の活性化や潤いと安らぎのあるまちづくりに寄与することを目的に活動している会員が、丹精込めて作った自慢の庭を一般開放します。お誘い合わせのうえ、ご来場ください。



4月17日～19日

- ・澤田芳昭宅(南大貫) ・尾上定信宅(南大貫)
- ・山田威史宅(山崎) ・もちむぎのやかた(辻川)

4月26日～5月6日

- ・橋本美千代宅(馬田)

5月22日～24日

- ・山田威史宅(山崎) ・もちむぎのやかた(辻川)

*開催場所・日程を掲載したガイドマップを4月から文化センターでお渡しします。ご希望の方は、文化センターへ。

もちむぎクッキングレシピ[®]

ミルクファイバーライス

炒めた具から出る水分はもち麦が吸収するので、パラパラでギュッと味が濃縮し、プロが作ったような味わいに仕上がります。



ホワイトソースをかけて焼くと
シーフードドリアに変身!

材料(5人分)
もちむぎ精麦 1合
米 1合
水 1.5合

- A { 牛乳 1合
顆粒コンソメ 小さじ2
ロリエ 1枚
- B { 玉ねぎ(みじん切り) 1/2個
ベーコン(1cm幅) 2枚
バター 20g
- C { ミックスベジタブル(冷凍) 100g
シーフードミックス(冷凍) 200g
マッシュルーム(スライス) 1缶
酒 大さじ1
塩・こしょう 適宜

作り方

米を洗い、ざるで水気を切って炊飯釜に入れ、もちむぎ精麦と水を加えて30分置く。Aを加えて混ぜ、普通に炊く。

フライパンでBを炒め、Cを加える。ふたをして中火で3分煮た後、ふたを開けて水分をとばす。炊き上がったもちむぎご飯に を加えて混ぜ、10分蒸らした後、器に盛り付ける。

これは、もち麦の可能性を考えるフォーラム(11月29日開催)バイキングのメニューです。

提供：食デザイナー・管理栄養士 平野實希さん



満百歳!

南大貫
齊藤さん

おめでとうございます

1月27日、南大貫の齊藤一恵さんが満百歳を迎えられました。お祝いの花束を手に、「どこに飾ったらいいかしら」と微笑まれる姿が素敵でした。

今後もますますお健やかに、さらなるご長寿をお祈りします。

なお、百歳をお祝いして、百歳の森記念碑にお名前を刻みました。

(健康福祉課)



“ココロ豊かなふるさき”を願って



福岡市ココロクラブは、ボランティア活動を通して、活力ある地域づくり・環境づくりを

福岡市ココロクラブ
会員募集!

今月のボランティア活動予定
(3/20〜4/19)のボランテ
ア活動予定をお知らせします。

“広げよう” ボランティアの輪

日時 毎月第4土曜日
9時〜11時
場所 役場周辺道路
(役場に集合後移動)

実行しているグループです。月に1度、役場周辺道路の街路樹下の維持管理を行っています。作業中の会話や情報交換により、たくさんの方の知識も身につきます。少しでも興味のある方はぜひご参加ください。

ぜひご参加ください。
みどりのグループ
4月1日(水) 9時〜
元JA八千種前花壇
4月15日(水) 9時〜
七種川沿い新町花壇
ココロクラブ
4月18日(土) 9時〜
図書館南に建設中のさるびあ
ドームがいよいよ完成します。
多くの方に愛着をもってご利用
いただけるようサルビアの苗を
植えますので、一般の方もぜひ
ご参加ください。
問い合わせ先
文化センター
☎ 22・3755
(コミュニティ推進専門員)

新しい区長が決まりました

平成27年福崎町の区長が決まりましたので、お知らせします。
(2月10日現在・敬称略)

自治会名	区長名
田 原 地 区	
長 目	井奥 広伸
中 島	牛尾 俊秋
西光寺	竹本 繁夫
八反田	徳永 和正
吉 田	高岡 正明
西 野	松井 昭好
井ノ口	繁内 幹夫
北 野	長谷川尚志
辻 川	釜坂 道弘
田 尻	松岡 宏信
大 門	三輪 和昭
加治谷	黒田 義孝
亀 坪	福永 正之
八 千 種 地 区	
南大貫	谷岡 正也
東大貫	内藤 守
西大貫	吉識 秋光
余 田	松岡 光夫
小 倉	難波 紀男
庄	岡本 裕
鍛冶屋	中塚 幹男
福 崎 地 区	
新 町	森 康
馬 田	植岡 和彦
山 崎	大井 正英
駅 前	大杉 洋一
福 田	大松 正教
田 口	松岡 政行
板 坂	山口 省五
桜	大杉 武司
長 野	川端 泰平
神 谷	藤後 正和
西 谷	大西 正誠
西 治	高原 光則
高 橋	岩見 光男

(総務課)

小学3年生の乳幼児等医療
中学3年生のこども医療
18歳の子・その監護者の母子家庭等医療
**受給者証の有効期限は
3月末です**
小学3年生のお子さんは、4月から「こども医療費受給者証」に切り替わります。3月下旬に郵送(普通郵便)で、こども医療費受給者証を送付しますので、旧乳幼児等医療費受給者証は有効期限終了後、役場健康福祉課へ返却してください。
また、こども医療を受給されている中学3年生・母子家庭等医療を受給されている18歳の子の保護者の方には、3月下旬に資格喪失届

お問い合わせ先
健康福祉課国保医療係
(内線356)

を送付します。返信用封筒を同封していますので、有効期限終了後、資格喪失届と福祉医療費受給者証を添えて役場健康福祉課へ返却してください。

サルビアセミナー 受講生募集!

現在の生活を見直し、こころ豊かで生きがいのある人生を送れることを願うとともに、情報提供や学習の場を提供します。

会 場 文化センターほか

対 象 町内在住の方

受 講 料 年間500円(体験などは実費徴収)

申込期間 3月19日(木)~4月8日(水)

申込方法 申込用紙に必要事項を記入のうえ、

500円を添えて文化センター事務所へ。



講座一覧

日程、内容などは変更することがあります。

回	日時	講座内容	講師(敬称略)
1	4月24日(金) 13:30~15:00	〔公開講座〕 『脳トレで若返り!!~回想法で認知症予防~』	認知症予防教室 一輪会 代表 田中孝史
2	6月5日(金) 13:30~15:00	『楽しい篆刻入門』	神崎郡美術協会 書の部 会員 吉田昭弘、大山嘉明
3	7月4日(土) 13:30~15:00	〔公開講座〕 『柳田國男とエスペラントの人々』	大阪観光大学観光学部観光学科 教授 橋 弘文
4	時期未定 8:30~17:00	『美術展見学(もしくは工場見学)』	
5	8月21日(金) 13:30~15:00	『野菜ソムリエの発酵食品料理講座』	日本野菜ソムリエ協会認定 野菜ソムリエ 福田いづみ
6	時期未定 8:30~17:00	『一日研修』	
7	11月20日(金) 13:30~15:00	〔公開講座〕 『真田幸村と戦国時代 ~2016年NHK大河ドラマ『真田丸』を通して~』	古典文学講師・バニラシティ 代表 森田充代
8	12月4日(金) 13:30~15:00	『年末のかたんお片付け講座』	整理収納アドバイザー 笹田奈美子
9	1月22日(金) 13:30~15:00	〔公開講座〕 『聴いてトクする税の教養講座~確定申告に向けて~』	近畿税理士会所属 税理士
10	2月19日(金) 13:30~15:00	〔公開講座〕 『フォークソング・ライブ』	シンガーソングライター じろりん(尾崎二郎)

町職員の給与や職員数を公表します

町職員の給与は、生活費、並びに国、他の地方公共団体の職員及び民間企業の従事者の給与等を考慮して、町議会の議決を経て条例で定めています。また、町長、議長及び特別職の報酬等は、町内の各種団体の代表者等によって構成される特別職報酬等審議会の意見を聴いて、町議会の議決を経て定めています。職員の給与等の状況を広くみなさんに知っていただくために、その概要を公表します。

1. 人件費の状況（普通会計決算）

区分	住民基本台帳人口 (年度末)	歳出額 (A)	実質収支	人件費 (B)	人件費率 (B÷A)	前年度 人件費率
	(H26.3.31現在)	千円	千円	千円	%	%
平成25年度	19,522人	7,328,236	181,674	1,239,860	16.9	17.9

(注) 1.人件費には、一般職員の給与、特別職の給料・報酬、共済組合負担金等が含まれています。
2.実質収支 = 歳入総額 - (歳出総額 + 翌年度へ繰り越すべき財源)

2. 職員給与の状況（普通会計決算）

区分	職員数 (A)	給与費				1人当たり給与費 (B÷A)
		給料	職員手当	期末・勤勉手当	計(B)	
	人	千円	千円	千円	千円	千円
平成25年度	133	482,051	80,622	169,842	732,515	5,507

(注) 1.職員手当には児童手当、退職手当を含みません。
2.職員数は平成25年4月1日現在の人数です。

3. 職員の平均給料月額及び平均年齢の状況

(平成26年4月1日現在)

区分	一般行政職		技能労務職	
	平均給料月額	平均年齢	平均給料月額	平均年齢
福 崎 町	322,806円	41.6歳	337,763円	53.7歳
国	335,000円	43.5歳	287,992円	50.1歳

(注) 1.一般行政職とは、特別職、税務職、看護・保健職、福祉職、教育職、企業職及び技能労務職を除いたものです。
2.技能労務職とは、運転員、調理員、作業員などです。
3.平成26年度福崎町のラスパイレス指数(国家公務員の給料を100として算出する)は99.5となっています。

4. 職員の初任給の状況

(平成26年4月1日現在)

区分		福 崎 町	国
一般行政職	大学卒	174,200円	174,200円
	高校卒	142,100円	142,100円

5. 職員の経験別・年数別・学歴別標準給料月額

(平成26年4月1日現在)

区分		経験年数10年	経験年数15年	経験年数20年
一般行政職	大学卒	267,200円	303,800円	357,300円
	高校卒	214,500円	267,200円	303,800円

6. 一般行政職の級別職員数の状況

(平成26年4月1日現在)

区分	7級	6級	5級	4級	3級	2級	1級	計
標準的な職務内容	町参事	課長 課参事	課長 課参事 副課長	課長補佐 係長 主査	係長 主査	主事	主事	
職員数(人)	1	13	8	32	39	8	4	105
構成比(%)	1.0	12.4	7.6	30.5	37.1	7.6	3.8	100.0
参考	1年前の構成比	1.9	11.8	7.7	26.2	40.8	5.8	100.0

(注) 1.職員数は、福崎町給与条例にもとづく給料表の級区分による職員数です。
2.標準的な職務内容とは、それぞれの級に該当する代表的な職務です。

役場アルバイトの登録制度について

福崎町では、町が管理する施設(役場、幼児園、給食センター等)で業務の一時的増加、職員の疾病、産休時に短期間でアルバイトを採用しています。

アルバイトは登録制になっており、採用時にはこの登録台帳により選考し、本人と契約します。

随時受け付けしています。希望者は総務課人事係(内線222)へ。

7. 職員の手当の状況

区分	福 崎 町	国の制度との比較
期末手当 勤勉手当	(平成26年度支給割合)	同じ
	期末手当 勤勉手当	
	6月期 1.225月分 0.675月分	
	12月期 1.375月分 0.825月分	
計 2.600月分 1.500月分		
職制上の段階、職務の 級等による加算措置	有	同じ
退職手当	(支給率) 自己都合 勤奨・定年	同じ
	勤続20年 21.62月分 27.025月分	
	勤続25年 30.82月分 36.57月分	
	勤続35年 43.70月分 52.44月分	
最高限度額 52.44月分 52.44月分		
その他の加算措置	定年前早期退職特例措置 (3~45%)	
定年前早期退職特例措置(2~20%)		
退職時の 特別昇給	無	無
地域手当 (平成26年 4月1日現在)	平成21年度から制度廃止	同じ (制度はあるが 福崎町の区域は無支給)
管理職手当 (平成26年 4月1日現在)	技監20/100、町参事職19/100、 課長17/100、課参事13/100、 副課長12/100	異なる 7級 88,500円~66,400円 6級 72,700円~51,900円 5級 59,500円~49,600円
特殊勤務 手当 (平成25年度)	職員全体に占める手当支給職員の割合 4.3% 支給対象職員1人当たり平均支給年額 4,833円 手当の種類(手当数) 感染症防疫作業手当(1)	異なる
時間外 勤務手当	25年度 支給総額 31,520千円 支給対象職員1人当たり年額 286,546円	同じ
	24年度 支給総額 27,543千円 支給対象職員1人当たり年額 245,917円	
扶養手当 (平成26年 4月1日現在)	配偶者 13,000円	同じ
	扶養親族1人につき 6,500円	
	配偶者のない場合の1人目 11,000円 年度初め満15歳・年度末満22歳の子女加算額 5,000円	
住居手当 (平成26年 4月1日現在)	借家居住者 月額12,000円以上の家賃を払っている職員 最高27,000円	同じ
	自宅居住者 世帯主である職員に支給 2,500円	無
通勤手当 (平成26年 4月1日現在)	交通機関の利用者 実費支給 ただし最高55,000円 6か月定期券等の価格による一括支給	同じ
	交通用具利用者 通勤距離 1km ~ 40km以上 3,500円 ~ 35,000円	異なる 0km ~ 60km以上 2,000円 ~ 31,600円

(注) 1.退職手当については、兵庫県市町村職員退職手当組合に加入していますので、支給率は本組合条例で定められています。
2.普通会計を対象としています。

8. 職員の福祉および利益の保護の状況

共済制度	職員は、社会保険制度の一環として、兵庫県市町村職員共済組合または公立学校共済組合に加入し、医療、年金などの給付を受けています。
互助制度	職員は、一般財団法人兵庫県市町村職員互助会及び福崎町職員互助会に加入し、福利厚生を充実を図っています。
健康管理	定期健康診断、人間ドック、脳ドック、子宮がん検診を実施
公務災害	公務災害 1件 (平成25年度) 通勤災害 0件
措置要求・ 不服申立て	勤務条件に関する措置の要求 0件 不利益処分についての不服申立て 0件 (平成25年度)

9. 特別職報酬等の状況

区分	給料・報酬月額		期末手当
	平成26年4月1日現在		
給料	町長	830,000円	6月期 1.85月分 12月期 2.20月分
	副町長	673,000円	
	教育長	620,000円	
報酬	議長	356,000円	計 4.05月分 給料・報酬月額に上の支給割合を乗じた額が支給されます。
	副議長	265,000円	
	議員	245,000円	

(注) 町長・副町長・教育長の期末手当の役職加算(基礎額の10%)カットは廃止しました。

10. 定員の状況

部門別職員数の状況

(各年4月1日現在)

部門	区分	職員数			平成26年の 対前年度 増減数	主な増減理由
		平成24年	平成25年	平成26年		
一般行政 部門	議会	3人	3人	3人	0人	非常勤職員化 土木職の採用
	総務	30	32	32	0	
	税務	7	8	8	0	
	民生	43	43	41	2	
	衛生	11	11	11	0	
	農林水産	10	9	10	1	
	商工	1	2	2	0	
	土木	13	13	13	0	
	小計	118	121	120	1	
	特別行政 部門	教育	36	37	37	
小計	36	37	37	0		
普通会計	計	154	158	157	1	
公営企業等 会計部門	水道	7	7	5	2	1人を非常勤職員化、1人を 下水道部門へ移管 水道部門から移管
	下水道	9	7	8	1	
	その他	10	10	10	0	
	小計	26	24	23	1	
合 計	計	180	182	180	2	

(注) 職員数は一般職に属する職員数であり、地方公務員の身分を保有する休職者、派遣職員などを含み、臨時または非常勤職員を除いたものです。

11. 定員適正化手法の概要

第4次の定員適正化計画においては、前計画で目標を上回る減員となりましたが、行政サービスの低下につながらないよう住民のニーズに合致した行政体系を構築するとともに、地域主権改革に伴う事務量の増大や、経済情勢や少子高齢化への対応など時代背景を把握しながら、具体的には現業職の退職不補充、事務事業の広域行政化、組織機構の改革、執務能率の向上等により職員の定員適正化に努めます。

定員適正化計画の年次別進捗状況(実績)の概要

部門	区分	H22年 (計画年)	H23年	H24年	H25年	H26年	H27年	H27年 目標数値
一般行政	計							
	増減数		8					
	職員数	126	118	118	118	118	118	118
特別行政	計							
	増減数		3				1	
	職員数	41	38	38	38	38	37	37
公営企業等	計							
	増減数		2		1			
	職員数	24	26	26	25	25	25	25
合 計	計							
	増減数				1		1	
	職員数	191	182	182	181	181	180	180
	実績	182	181	180	182	180		

定員適正化計画は、平成22年度に第4次計画を策定し、平成27年度を目標年として、取り組んでいます。第3次計画において10人の減員目標に対し計画を大きく上回る19人の減員となりましたが、基本的に増員は行わず現状を維持しながら効率的な行政運営に努めます。

問い合わせ先 総務課 人事係(内線222)

詳しい内容は町ホームページに掲載しています。



スクラム

高岡小学校5年
松岡智耶

5年生の学年目標は、「スクラム」です。15人が、スクラムを組んで、力を合わせ助け合っ
て前へ進むようにという意味がこめられています。ちなみに4年生の時は、「ハーモニー」です。先生が言うには、ぼくたちはみんな一人一人すばらしい力があるそうです。その力は、一人一人ちがうそうです。小さなところまでよく気のつく人、必ず助けてくれる人、大きな声が出てみんなを元気にできる人など、一人一人ちがったよさがあるそうです。そのよさが一つにまとまり、美しいハーモニーをかなでるようにという意味がこめられていました。美しいハーモニーをかなで、5年生では、みんながいつしよにぐんぐんと前に成長していこうということだそうです。

先生が前に賞をもらった作文

を読んでくださいました。そこには、「ふわふわ言葉とチクチク言葉」がでてきました。ふわふわ言葉とは、「ありがとう、よかったね、だいじょうぶ」などの言葉です。チクチク言葉は「ならばよ、あほ、ばか、あつちいけ」などです。それを聞いて、ぼくは思いました。ぼくたちはチクチク言葉をつかってないなと思えました。ふわふわ言葉がいっぱいあるなと思えました。スクラムを組んで、ぐいぐいと前へ進むのだしたら、チクチク言葉では前に進めないと思えました。みんなで助け合わないと進めないです。

家で弟とけんかをするのであります。ちよつとしたことでチクチク言葉から大きなけんかになります。泣いている弟を見るとごめんねと思えました。ちよつとしたことでもふわふわ言葉でけんかにならないと思えました。

助け合ってこないことがあったとか、みんなで協力してこんなことができたという細かいことは思いつかないけれど、何となく毎日が楽しいです。きっと、ふわふわ言葉がいっぱいあるからなんだと気がつきました。スクラムを組んで、みんなで前へ進んでいきたいです。



お年寄りに出会って

田原小学校4年
長谷川瑠奈

わたしのお母さんはデイサービスセンターで働いています。デイサービスセンターは介護が必要な方が通うしせつです。わたしは何度かお母さんの働くしせつに行つたことがあります。そこでこしが曲がっている人や車いすに乗っている人、ベッドに寝ている人など、いろいろな人がいました。体が動けなくなつた原因は病気や年のせいなどだそうです。

わたしはその時、車いすに乗せてもらいました。車いすに座つてタイヤの外に付いている大きな輪つかを両手で回すと、前に進みました。簡単に前に行けたけど、狭いところは通ることができませんでした。もし、わたしが車いす生活になつたらどう思うか考えました。家の2階に行くために階段を一人で上ることができません。ト



福岡西中学校3年
中杉綾乃

イレも大変だと思えます。自分で車いすに座れるか、高いところのものは取れるか、いろいろ不安になりました。車いすの生活は本当に大変だと思いました。デイサービスではそんな人たちのお手伝いをさせていました。お風呂もいすに座つたままお湯につかれるそうです。車いすがぬれてしまうのでどうするのかお母さんに聞いてみると、お風呂用のいすがあることを教えてくれました。寝たきりの人が寝たまま入れるお風呂もあるそうです。それと車いすの人は立つことができないと思つていましたが、ほとんどの人が物を持って立つことができます。

ていくけれど、たくさん助けがあればいろいろなことができると思えました。だから、わたしは、困っている車いすの人やお年寄りの人たちに手をさし合ふことができるやさしい人になりたいです。

人権標語

やさしさが つたわるときって
しあわせだね
福岡小学校1年
西村菜乃

ゆう気だし いじめられている子
たすけ出す
八千種小学校3年
松岡優奈

あなたと私は違うけど
きらきら笑顔は 同じだね
田原小学校4年
深見萌杏

見ないふり してる自分が
なきけな
福岡東中学校3年
増田唯佳



福岡東中学校2年
藤原里奈

共に生きる知恵を

町長
嶋田正義

人権啓発講演会がありました。講師はコリア・レポート編集長の辺真一さんです。

人権には、知る権利、表現する権利など数々ありますが、世界で紛争や人殺しが頻発する状況では、生きる権利が最優先されなければなりません。

私たちは、宗教、民族、国家など、違いの中で生きていますが、お互いにその違いを知り、認め合って共に生きる努力を尽くさなければなりませんと話されました。

神河町は毎月11日を「人権をたしかめる日」とされており、この日配布されたニュースをもらってきました。昨年ノーベル平和賞に輝いた2人の言葉が載録されていました。

マララ・ユスフザイさん
なぜ「強い」と言われる国々には、戦争を生み出す力がとてもあるのに、平和をもちたすことにかけては弱いのでしょうか。なぜ銃を与えることはとても簡単なのに、本を与えることはとても難しいのでしょうか。なぜ戦車をつくることはとても簡単で、学校を建てることはとても難しいのでしょうか。



福崎町「人権・青少年健全育成フェスティバル」あいさつ

カイフシユ・サティヤルティさん

世界のたった1週間分の軍事費があれば、すべての子どもたちを学校に通わせることができるのに、そんなお金はないという世界を、私は受け入れることはできません。

それぞれ心に響く言葉です。私は1・17大震災の年から町政に携わっていますが、1・17と3・11大震災後では行政運営に変化が生まれているように感じます。共生から競争に変わったように思います。その変化は、日本が集団的自衛権の行使によって戦争のできる国になると憲法解釈を変えたことと無関係ではないと思います。

お互いに知恵を出し合って、共に生きる平和な世界にしていきましょ。

生活科学センターだより

本当に電気料金が安くなるの!?

〔相談〕

夕刻、近くで工事をしている。電機の工事会社だと訪問があり、「電気使用量のお知らせのレシートは縦長ですか?横長ですか?」と尋ねられた。縦長だと答えると、「横長の様式に変更すると電気料金が割引になります。」と言う。不審なので断ると、「いいんですか?この辺のみなさんは変えられていますよ!」と、なかなか引き下がらない。きっぱり断ったが、縦長や横長やよくわからない業者が近所を回っているので情報提供したい。

(50歳代女性)

〔処理〕

毎月1回、電力会社の検針員が訪問し、メーターの指示数を確認後、「電気使用量のお知らせ」を届けるそうです。それが、オール電化の契約をしていると横長のレシートになります。おそらく、オール電化の勧誘に訪問した業者か

ハイ!
神崎郡消費生活
中核センター
相談員です



と思われる。このように販売目的を告げずにお得さばかりを強調する勧誘はよくありません。不審に思われ、情報提供もしてくださった相談者に感謝を伝えました。

〔アドバイス〕

私たちの生活の中で電気は必要不可欠なものです。少しでも電気が安くなったらいいなあとと思うのは消費者の心理でしょう。しかし、本当に安くなるのか、業者の言葉だけを信用せず、しっかりと確かめましょ。また、4月から電気料金の値上げが予定されています。便乗した勧誘にも注意しましょ。

そして、訪問した事業者を見極めることも大切です。「訪問販売」の適正化のために事業者が守るべき規制があります。

訪問販売をする場合には、訪問目的、事業者名、販売する商品、役務、権利の種類を明示する必要があります。

事業者の訪問勧誘に対して消費者が契約を拒絶した場合、再勧誘を禁止する。事業者は書面を交付すべき義務がある。契約を締結したら遅滞なく契約書を交付しなければならぬ。

契約する際の不法な行為(嘘を言う、有利なことだけを不利なことは言わない、帰らない等)やクーリングオフを妨害する行為は禁止されている。

これらの規制は法改正を何度か重ねて消費者保護の手厚いものになってきました。

みなさんからの相談情報が法改正につながっていきます。強引な勧誘や不審な訪問・電話勧誘などがあれば、情報提供をお願いします。

消費生活の相談や問い合わせ、苦情は、神崎郡消費生活中核センターへ
(☎22・4977)

秘密厳守 相談は無料
相談日時 火、金曜日 9時～16時
神崎郡消費生活中核センターは、文化センターの敷地内にあります。

(月曜日は休館日)

平成27年度は評価替えの年です

固定資産税における縦覧のお知らせ

平成27年度の固定資産税評価の縦覧を福崎町役場税務課において、4月1日から行います。

縦覧のできる範囲（記載されている内容）

「縦覧帳簿」で他の土地や家屋の評価額についても縦覧が可能です。

土地価格等縦覧帳簿

所在、地番、地目、地積、価格

家屋価格等縦覧帳簿

所在、家屋番号、種類、構造、床面積、価格

縦覧期間

平成27年4月1日から平成27年6月30日までの間

（土、日、祝日を除く）

縦覧のできる方

土地価格等縦覧帳簿については、福崎町内に所在する土地に対して固定資産税が課税されている納税者もしくはその代理人

家屋価格等縦覧帳簿については、福崎町内に所在する家屋に対して固定資産税が課税されている納税者もしくはその代理人

持参するもの

窓口で縦覧される方の印鑑、本人確認書類（免許証、保険証等）、納税者の代理人（同世帯の親族を除く）の方は委任状

固定資産課税台帳の閲覧について

自己の資産について記載された部分をいつでも確認することができます。

この閲覧は、納税義務者本人、納税義務者と同世帯の親族、納税義務者の代理人（委任状必要）または納税管理人の方が閲覧することができます。

また、借地人・借家人は固定資産課税台帳のうち使用

または収益の対象となる部分についても閲覧できます。借地人・借家人が閲覧できる部分は次のとおりです。

借地人

借りている土地の所有者名、所在、地番、地目、地積、価格、課税標準額

借家人

借りている家屋の所有者名、所在、家屋番号、種類、構造、床面積、価格及びその敷地である土地の所有者名、所在、地番、地目、地積、価格、課税標準額

持参するもの

窓口で閲覧される方の印鑑、本人確認書類（免許証、保険証等）、代理人（同世帯の親族を除く）の方は委任状、借地人・借家人の方は、賃貸物件の明記された契約書等利害関係がわかる書類

固定資産の価格に係る不服審査について

固定資産課税台帳に登録された価格について不服がある納税者は、福崎町固定資産評価審査委員会に不服の審査を申し出ることができます。

この審査の結果、固定資産課税台帳に登録された価格が固定資産評価基準に照らして不適当なものであることが認められると、価格が修正され、税額が修正されることとなります。

ただし、土地の場合は税負担の調整措置を講じているため、価格が修正されても税額に影響がない場合もあります。

審査申出期間

納税通知書の交付を受けた日後60日までの間において、文書をもって審査の申し出をすることができます。

家屋をとりこわした場合は

とりこわし家屋報告書

家屋をとりこわした場合は必ずこの報告書を提出していただくこととなります。（当年中に建物滅失の登

記をすまう場合は提出の必要はありません。）この報告書には、とりこわし業者の証明及びとりこわし後の現況写真が必要となります。一部とりこわしの場合は、とりこわし面積と残存面積がわかるもの（平面図など）も添付してください。

報告書を提出されなかった場合、家屋をとりこわしているのにも関わらず、固定資産税が賦課され続けることも起こり得ますので十分ご注意ください。

未登記家屋の名義を変更した場合

未登記家屋名義変更申請書

相続、売買、贈与等で未登記家屋の所有者が変わった場合には、この申請書を提出していただくことになります。登記をしている家屋は、所有権移転登記をすれば、法務局からの通知で把握でき、所有者を変更することができますが、未登記家屋はこの申請書を提出していただかないと所有者の変更ができませんので、必ず提出してください。

必要添付書類

相続 遺産分割協議書等相続を証する書面（写）

印鑑証明書（相続人全員）

売買 売買契約書（写） 印鑑証明書（旧名義人）

贈与 贈与証書等（写） 印鑑証明書（旧名義人）

建物を特定する写真、図面等が必要となる場合もあります。

原因証書の中に印鑑証明書がある場合は、印鑑証明書を別途添付する必要はありません。

町外在住の方が、において新名義人となる場合、住民票の写しが必要です。

問い合わせ先 税務課 資産税係
(内線344・345・346)

県指定文化財・三木家住宅 保存修理工事報告

三福崎町文化財だより 66

福崎町教育委員会
柳田國男・松岡家記念館
神崎郡歴史民俗資料館

平成22年度から始まった三木家住宅主屋の修理工事は、5年目となりました。

1年目は、表門と厩・南土塀の一部を解体しました。2年目は、主屋の解体工事を実施しました。3年目からは、組立工事に着手し、軸組（柱や梁の構造部分）の修理、4年目は、屋根の垂木や野地板といった造作材の修理や大屋根の瓦葺き、土壁の下地となる竹小舞の修理、また、一部、床下の発掘調査を実施しました。今年度は、下屋の瓦葺き、荒壁塗り、床板や床の間、書院など、解体した造作材の取り付けを実施しています。構造のみの状態から、元の家らしい雰囲気に戻って来ました。

解体工事中に、建築年代や修理の変遷、技法などの文化財調査を並行して実施しました。
主屋の建築年代が宝永2年（1705）であったこと

南列の部屋は、建築当初は2室しかなく、元文2年（1737）に、「中のま」「かみのま」の2室が増築されたこと。

表向きの場（ハレの場）と内向きの場（ケの場）を分ける、跳ね上げ式という特殊な建具で境界があったこと。以上は、これまでの文化財だよりで報告しました。

これらの調査結果をふまえて組立工事をすすめる中で、建物をどの時代に設定し、どう復元するかは、修理工事で重要なテーマです。復元の時代設定

主屋は、江戸の大庄屋の時代から大正期に至るまで、三木家のおかれた時代背景に合わせ、小さくさまざまな変遷を繰り返して来ました。大庄屋時代に復元することも検討しましたが、一方で、柳田國男が預けられた明治期や、主屋に付属する大正期の上質な湯殿を失うことなどを考えると、三木家が活躍した江戸時代から大正期までの変遷を包括的に残すことが、建物の歴史的価値をもっとも高めることができると判断しました。復元したこと、しなかったこと

前述の時代設定により、次のように復元をすすめています。建築当初になかった、「中のま」「かみのま」の2室は、残すことになりました。跳ね上げ式の境界は、建築当初にはなく、明和6年（1769）の間取り変更時に設けられ、程なく外されました。民家に前例のない興味深い技法ですが、2次的な（後補の）変更で、一時的なものだったため、復元しないことになりました。改修された台所は、聞き取りや痕跡から、旧状に復元することになりました。そのほか構造補強、電気や給排水、消防設備の整備を実施しています。

これらの現状変更は、兵庫県文化財保護条例に基づいて、県教育委員会の許可を受けて実施しています。



床下の耐震補強金物(耐震リング)



台所の復元の様子
(間取りや床の高さを復元しています)



左官中塗りの様子(西妻壁)



屋根修理の様子

歴史民俗資料館だより



神戸大学による調査の様子

当館では、神戸大学大学院人文学研究科地域連携センターと共同し、地域の歴史文化に関する研究を進めています。本展は、平成26年度に実施した調査（現地調査や聞き取り調査をはじめ、柳田國男と松岡家に関する調査）について紹介します。

平成26年度企画展 ふるさと再発見

～歴史遺産は今昔をつなぐ～

【協力】神戸大学大学院人文学研究科地域連携センター

入館無料 3月31日(火)まで開催

同時開催

平成26年度
みんなのひなまつり展
ふくさき歴史体験写真展

企画展開催中、手づくりのひな飾りを集めた「みんなのひなまつり展」、
「ふくさき歴史体験写真展」も開催します。



ひな飾りを当館で展示しませんか？
手づくりのひな飾りをお持ちの方はご連絡ください。☎22-5699

國男先生たちを写した貴重な写真です。
ぜひ見に来てね！



左から國男、映丘、静雄
(個人蔵)



大正15年(1926)ごろの鈴ノ森神社
(個人蔵)

柳田國男記念館だより

柳田國男生誕140年企画展

柳田國男の『故郷七十年』

入館無料
3月31日(火)まで

平成27年(2015)は、柳田國男生誕140年という記念すべき年です。そこで、本展では『故郷七十年』を紹介します。國男や松岡家の人々が、辻川という場所、どのような物事を感じ、成長したのかを貴重な古写真とあわせてご覧ください。

『故郷七十年』

『故郷七十年』は、國男が85歳のときに出版された本です。國男はこの本で、自分自身の半生をふり返り、福崎での体験も記しています。



『故郷七十年』
〔昭和34年(1959)刊〕

國男先生は、『故郷七十年』に記した自分の体験を、役立ててほしいと願っていたんだよ。



辻川界隈のようす
〔宮崎修二郎『柳田國男アルバム原郷』
昭和63年(1988)初版〕



國男の証書 明治13年(1880)4月



幼少期の國男
(個人蔵)

神積寺で消防大訓練！

国の重要文化財など、多数の文化財を所蔵する神積寺で、1月24日、姫路市消防防署による消防大訓練がありました。これは、1月26日の文化財防火デーにあわせた訓練で、お寺や地元関係者、加治谷分団員などが参加しました。

初期消火、119番通報、文化財搬出、避難誘導、一斉放水など、本番さながらの緊張感ある訓練となりました。文化財は焼失すると、2度と戻ってきません。地域みんなで火災から文化財を守り、後世へ伝えていきましょう。



松岡五兄弟

松岡映丘

第8話



福崎の身近にある歴史を掘り起こそう 松岡映丘の生涯と功績

奈良県立万葉文化館 学芸員 安永幸史

福崎町立柳田國男・松岡家記念館では、柳田國男を中心とした松岡五兄弟を顕彰しています。近代日本文化史の中で大きな役割を果たした兄弟ですが、今回は末弟の松岡映丘（1881～1938）について紹介させていただきます。

通泰のもとに治療に通っていた縁から、当時、東京美術学校教授であった橋本雅邦に15歳の頃から師事します。しかし、しばらくすると雅邦のもとを離れ、明治30年（1897）に住吉派の画家、山名貫義（つらよし）入門、本格的に大和絵の技法や有職故実などを研究するようになります。雅邦は江戸時代に武家に重用された漢画系画派である狩野派の流れを汲み、硬質な筆法を特徴とする一方、山名貫義の流派である住吉派は装飾的で優美な線描を基本とする大和絵系の画派です。幼少期に狩野派の修行をすくに捨てて大和絵の修行へと移ったことは、後の活動への展開を感じさせるものであると言えるでしょう。

その後、明治32年（1899）に、映丘は東京美術学校に入學、川端玉章や寺崎広業の指導を受けるとともに、小堀鞆音らの「歴史風俗画会」に参加し、さらに古典や有職故実の研究を深めていきます。大正元年（1912）の第6回文展において「宇治の宮の姫君たち」が初入選すると、以後、官展を舞台に活動し、大正から昭和にかけての大和絵の復興に大きな役割を果たしました。映丘の主導した濃密で鮮やかな色彩を特徴とした絵画様式は昭和初期の画壇を一時風靡するに至ります。その後、昭和10年（1935）に、映丘は門下の画家を糾合して「国画院」という美術団体を結成しますが、第1回展に出品したのみで昭和13年（1938）に58歳で生涯を閉じます。

映丘の画家としての功績は「大和絵の近代的再生」ということとなります。江戸時代、武家では狩野派が重用されていたことは前述した通りです。室町時代に中国水墨画の筆法を基盤として興隆した狩野派は、桃山時代から江戸時代にかけて時の権力者との結びつきを強めていきます。その一方で、平安時代の絵巻物などの様式を受け継ぐ大和絵の流派である土佐派は、やや不遇

な立場に甘んじることになります。明治時代には、流派の垣根を越えた絵画が求められ、そうした中で伝統的な大和絵の様式は時代からとり残されつつありました。こうした状況の中、大和絵のエッセンスが近代日本画の中に再生し、画壇を風靡する運動にまで成長していったことは、映丘の力による部分が大きいのです。しかし、ここで重要なことは、映丘の功績は「大和絵の近代的再生」であって単なる懐古的な再現ではないことです。つまり、映丘は大和絵を伝統的な姿そのままではなく、リフォームする形で復活させたと言えます。例えば、柳田國男・松岡家記念館所蔵の「太平楽」（写真1）では、人物の鎧が非常に鮮やかな赤で描かれています。こうした色彩の強度は江戸時代以前の大和絵にはあまり見られないものです。また、大和絵の色彩感覚を生かした純粋な風景表現を打ち出したことも、伝統的な大和絵には見られない映丘芸術の特徴です。姫路市立美術館所蔵の「春の山」（写真2）はそうした風景画の優品と言えます。



写真1
松岡映丘「太平楽」
1928年 記念館所蔵



写真2
松岡映丘「春の山」1922年
姫路市立美術館所蔵

お詫びと訂正 広報2月号15ページに掲載した「大庄屋三木家よもやま話第86話」掲載資料の日付けに誤りがありました。正しくは「大正12年3月31日付」です。お詫びし訂正します。
(社会教育課)

終戦70年 戦争関連資料の収集にご協力ください

歴史民俗資料館では、戦争の記憶・悲惨さを風化させず、平和の尊さを後世に伝えていくため、開館当初から戦争関連資料を収集・保存しています。平成27年は、終戦から70年を迎えます。この節目の年にあたり、残された資料をとおして、戦時中の福崎の人々のくらしに焦点をあてた特別展を企画しています。

年々、戦争体験者が少なくなり、資料が処分されたり、散逸したりしています。昭和の初めから昭和20年ころの福崎町に関係するもので、戦時中の生活のようすや戦争に関わる資料、写真等をお持ちの方は、資料館（☎22・5699）までご連絡ください。

主な収集対象資料

生活に関する資料

防空ずきん、国民服、もんぺ、陶製代用品、軍事郵便、衣料切符等

出征・軍隊生活に関する資料

召集令状(赤紙)、出征のぼり、軍服・兵士の装備品等

教育に関する資料

墨塗り教科書、国民学校関係等

その他

古写真、ポスター・チラシ等



年間来館者1万人突破 たくさんのご来館ありがとうございます

歴史民俗資料館、柳田國男・松岡家記念館の年間来館者が、今年度、ともに1万人を超えました。1万人を超えたのは、資料館は昭和57年の開館以来はじめて、記念館は17年ぶりのことです。

1万人目の来館者には、高寄教育長から記念品を贈呈し、1万人突破を祝いました。これを機に、いっそうみなさんに親しまれる博物館をめざします。

1万人目の来館者



上延晴正さん(姫路市)

資料館



近藤会美さん(加古川市)

記念館

開館時間
午前9時～午後4時30分

休館日
月曜日、祝日の翌日、12月28日～1月4日

入館料 無料

交通 JR播但線で福崎駅下車、徒歩約30分、またはバス・タクシーを利用。

車は播但連絡道路・中国自動車道で福崎ICから約5分、または国道312号線を利用。

柳田國男・松岡家記念館 歴史民俗資料館 利用案内



福崎町文化財だより(66)発行 平成27年3月5日

・福崎町教育委員会
福崎町南田原3116の1
☎0790220560

・柳田國男・松岡家記念館
・神崎郡歴史民俗資料館
福崎町西田原1038の12
☎0790221000
(記念館)

☎0790225699
(歴史)

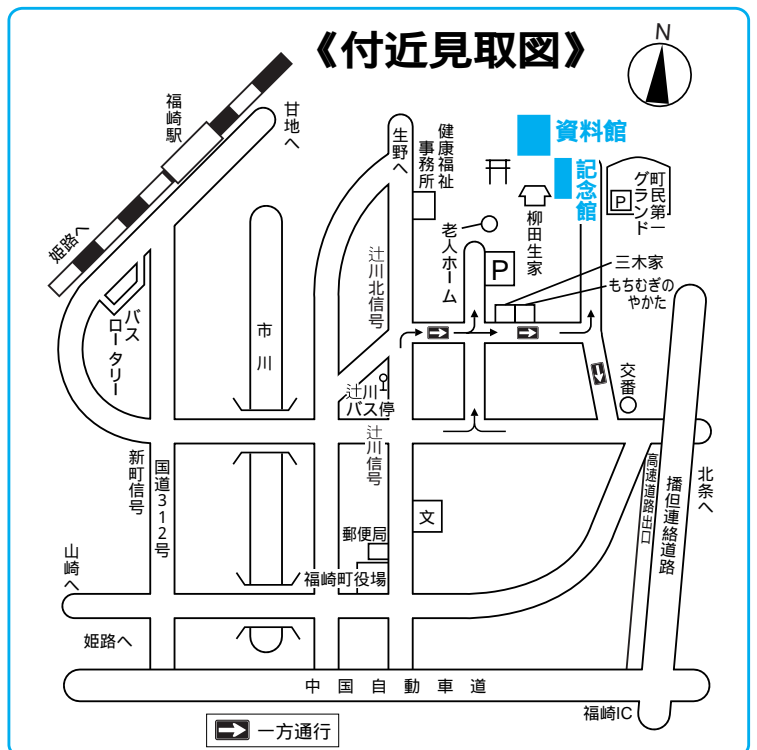

平成27年度 し尿くみ取りカレンダー

地区名	八反田・西野・西野野垣内	長目・上中島・西光寺	井ノ口・北野・加治谷・亀坪	中島・吉田	辻川	田尻	大門	余田・小倉・庄・鍛冶屋	南大貫・東大貫・西大貫	馬田	新町	山崎	駅前	福田	田口・板坂・桜・長野・神谷	西谷・西治・北ノ岡団地・高橋	
4月	1(水)	2(木)	3(金)	6(月)	7(火)	9(木)	10(金)	14(火)	15(水)	17(金)	20(月)	21(火)	22(水)	23(木)	24(金)	27(月)	28(火)
5月	1(金)	7(木)	8(金)	11(月)	12(火)	14(木)	15(金)	18(月)	19(火)	20(水)	21(木)	22(金)	25(月)	26(火)	27(水)	28(木)	29(金)
6月	1(月)	2(火)	3(水)	5(金)	8(月)	9(火)	11(木)	12(金)	15(月)	16(火)	18(木)	19(金)	23(火)	24(水)	25(木)	26(金)	29(月)
7月	1(水)	2(木)	3(金)	7(火)	8(水)	9(木)	10(金)	14(火)	15(水)	16(木)	17(金)	22(水)	23(木)	24(金)	27(月)	29(水)	30(木)
8月	3(月)	4(火)	5(水)	6(木)	7(金)	10(月)	11(火)	12(水)	17(月)	18(火)	19(水)	20(木)	21(金)	25(火)	26(水)	27(木)	28(金)
9月	1(火)	2(水)	3(木)	4(金)	8(火)	9(水)	10(木)	11(金)	14(月)	15(火)	16(水)	17(木)	18(金)	24(木)	25(金)	28(月)	29(火)
10月	1(木)	2(金)	6(火)	7(水)	8(木)	9(金)	13(火)	14(水)	15(木)	19(月)	20(火)	21(水)	22(木)	26(月)	27(火)	28(水)	29(木)
11月	2(月)	4(水)	5(木)	6(金)	9(月)	10(火)	11(水)	12(木)	13(金)	17(火)	18(水)	19(木)	20(金)	24(火)	25(水)	26(木)	27(金)
12月	1(火)	2(水)	3(木)	4(金)	8(火)	9(水)	10(木)	14(月)	15(火)	16(水)	17(木)	18(金)	21(月)	22(火)	24(木)	25(金)	28(月)
平成28年 1月	4(月)	5(火)	6(水)	7(木)	8(金)	12(火)	13(水)	14(木)	15(金)	18(月)	19(火)	21(木)	22(金)	25(月)	26(火)	27(水)	28(木)
2月	1(月)	2(火)	3(水)	4(木)	5(金)	9(火)	10(水)	12(金)	16(火)	18(木)	19(金)	22(月)	23(火)	24(水)	25(木)	26(金)	29(月)
3月	1(火)	2(水)	3(木)	4(金)	7(月)	9(水)	10(木)	11(金)	15(火)	16(水)	17(木)	22(火)	23(水)	25(金)	28(月)	29(火)	30(水)

くみ取りカレンダーにそって計画収集をします。**計画収集を希望する方は、役場へお申し込みください。**その際は印鑑をご持参ください。(計画収集の方を優先しますので、随時で申し込みの方は、遅れる場合があります。)くみ取り手数料は、**必ずくみ取り券で支払ってください。**収集の当日は、バケツ2～3杯の水を用意し、作業がしやすいようにしてください。**計画収集の変更・中止をする場合は、必ず役場で手続きをしてください。**その際は印鑑をご持参ください。

*** くみ取り券販売所 ***

- 福崎町役場(町金庫)
- 兵庫西農協(福崎支店・福崎東支店)
- みなと銀行福崎支店
- 播州信用金庫福崎支店
- 姫路信用金庫福崎支店
- 但馬銀行福崎支店
- 但陽信用金庫福崎支店

中島	マツヤ書房	駅前	パナハウスごとう電化
辻川	靴とはきもの 木村屋	山崎	楠田商店
庄	牛尾商店		

申し込み・問い合わせ先 《福崎町役場 住民生活課 ☎22 - 0560 内線373》

平成27年度 学童保育園のご案内

福崎町では、学校や地域の協力を得て学童保育園を開設し、留守家庭児童の保護・健全育成を図っています。年齢の異なった子どもたちが家庭的な雰囲気の中で、仲良く協力しながら放課後を過ごすことを目的としています。



開設場所

- 福崎西部学童保育園（福崎・高岡小学校区対象）
福崎小学校北校舎 1階空き教室
- 福崎東部学童保育園（田原・八千種小学校区対象）
田原小学校体育館北

土曜日は、事前に希望がある場合のみ、全小学校区対象に福崎東部学童保育園で実施します。

対象児童 町内の留守家庭の小学生

開園日時 日曜日・祝日・年末年始等を除く毎日

- 平日：学校終了後～18:00
- 授業のない日：8:00～18:00

負担金 月額6,000円

通園方法

田原・福崎小学校の児童は徒歩。八千種・高岡小学校の児童は学童保育園まで送ります。

帰りと授業のない日の送迎は保護者でお願いします。

申請方法 印鑑を持参して学校教育課へ

問い合わせ先 教育委員会 学校教育課(内線251)

各種の相談事業（定例分）

サルビア会館でさまざまな相談を受けていますのでご利用ください。

人権相談

毎月第3水曜日 10:00～15:00
(担当=住民生活課・内線374)

母子相談

毎月第2月曜日 10:30～15:00
祝日の場合は翌日に変更
(担当=健康福祉課・内線364)

なやみごと相談

毎月第1・3水曜日 13:00～15:00
(担当=社会福祉協議会・☎23 0300)

行政相談

毎月第3水曜日 13:00～15:00
(担当=総務課・内線221)

住民生活課窓口からのお知らせ

毎週金曜日は午後7時15分まで窓口業務を延長して行っています。

対応業務は、住民票、戸籍、印鑑証明書、所得証明書の交付です。

* 住民異動、印鑑登録は除く。



食育通信

～みんなで食育を実践しよう～

サルビア保育園の取り組み お米作りに挑戦！

サルビア保育園では、「栽培・収穫体験を通し、食への関心を高め、さまざまな食べ物を進んで食べる子どもを育てる」を目標に食育に取り組んできました。

5歳児は、お米作りに挑戦しました。いつもは当たり前のように食べているお米ですが、「どのようにして作られているのかな？」と思い、土づくりから始めました。バケツをのぞいては、「少し大きくなった。」「おいしいお米やから、カエルが泳いでるんや。」と喜び、稲が伸びてくると、「早く食べたい。」と収穫を楽しみにしていました。収穫したお米を精米し、自分たちでおにぎりにして食べました。

お米作りを体験して、食べ物の大切さや長い月日をかけて作ってくださっている方々への感謝の気持ちを持つことができました。



お米を収穫



ご飯が炊けたにあっていいにおい



「あそびのひろば」(申込不要)

おんがくあそびの会【ドレミ】

3月12日(木)・4月9日(木) 10:00～11:00

八千種研修センター

季節の歌を歌ったり、音に合わせてリズム遊び、身体遊びなどを楽しめます。

絵本とおはなしの会【ぐりとぐら】

4月2日(木) 10:00～10:40 文化センター 2階 和室
わらべうた・絵本の読み聞かせ・パネルシアターなど、いっしょに楽しめます。

(問い合わせ先：ともだちひろば)

公園で遊ぼう

お子さんと遊びながら、子育ての悩みを話したり情報交換をしたりして、ゆっくり楽しんでください。

日程	実施場所	時間
4月13日(月)	辻川山公園(辻川)	10:00～11:30
4月17日(金)	スポーツ公園(福田)	駐車場はあります。
4月20日(月)	市川河川公園(新町)	持ち物 お茶

申込先 おひさまらんど

現地集合・現地解散で、雨天の場合は中止となります。不明な点は、おひさまらんどにお問い合わせください。

おしゃべりティータイム

みんなに、て・め・ことばをかけてもらって
子育てできるといいな...

日時 4月21日(火) 10:00～11:30

場所 文化センター1階 和室

おやつ よもぎのおはぎともちむぎ茶

食物アレルギーのある方は申込時にお知らせください。

おやつ代として一人50円が必要です。

申込締切 4月17日(金)

同じお部屋で託児をします。お茶を飲みながら、しばしリフレッシュしませんか？

(問い合わせ先：ともだちひろば)



みんなでおさんぽ!

木の芽のふくらみ、花のつぼみに柔らかな春の気配を感じながら、お友だちといっしょにお散歩に出かけ、楽しい時間を過ごしませんか？

日時 3月18日(水)・24日(火) 10:00～11:30

予備日：3月30日(月)

場所 鈴ノ森神社(にこにこひろば集合)

対象 未就園の子どもとその保護者

持ち物 お茶

申込先 にこにこひろば

にこにこひろばから鈴ノ森神社まで歩き、帰ってきます。

(ベビーカー可)



平成27年度

西部子育て学習センター(ともだちひろば)の親子活動に参加しませんか？

ともだちひろばでは、さまざまな活動に参加できる子育て中の親子を募集します。いろいろなあそび、交流、子育てについての学習、情報交換などを通して、いっしょに考え、楽しく子育てしませんか？

対象 町内在住の0歳から就園前の子どもと保護者

活動日時 平成27年4月～平成28年3月

火～金曜日の月数回 10:00～11:30

活動場所 文化センター2階 ともだちひろば ほか

申込方法 申込用紙はともだちひろばにあります。必要事項を記入のうえ、お申し込みください。

申込締切 3月20日(金)

個別相談

毎月第3火曜日 10:00～14:00

3月17日(火)・4月21日(火)

場所：文化センター 2階 和室

個別相談員：大内和恵

申込は下記の3施設で受付します。

おひさまらんど、にこにこひろばでは、幼稚園園庭でも遊べます。(受付必要。4月は除きます。)

子育て情報は福崎町ホームページでもご覧になれます。アドレス<http://www.town.fukusaki.hyogo.jp>

ともだちひろば

(西部子育て学習センター)

火～金曜日 9:00～16:00

文化センター2階

☎22-7830 FAX22-2561

おひさまらんど

(福崎子育て支援センター)

月～金曜日 9:00～17:00

土曜日 9:00～12:00

福崎幼稚園内

☎22-2308 FAX22-2313

にこにこひろば

(東部子育て学習センター)

月～木曜日 9:00～16:00

田原幼稚園内

☎22-1058 FAX22-1058

子育て支援に関することはEメール ko-shien@town.fukusaki.ne.jp

農地情報の公開について

全国的な耕作放棄地の増加が問題となり、また、高齢化などによって地域農業の担い手が減少しています。このようななかで担い手への農地集積を進めていくには、農地情報の積極的な活用をさらに進めていく必要があることから、農地台帳の作成・公表が法律で義務付けられました。

この法律にもとづき、農業委員会等が農地情報を公表するための仕組みとして、平成27年4月から、全国農業会議所がインターネットを活用した「**農地情報公開システム**」を開始します。

これは、「どれぐらいの農地がどこにあるのか」という、面積や地番などの基本的情報を誰でもインターネット上の地図で見ることができるシステムです。公表されるのは、市街化区域を除き、すべての農地です。

ただし、インターネット上で公表されるのは「地番」や「面積」、「貸し借りの状況」や「貸付に関する所有者の意向」で、農地所有者や耕作者の氏名・住所は公表されません。

また、農地の地番を特定して農業委員会の窓口で閲覧申請をすれば、地番や面積のほか、所有者や耕作者の氏名を確認することができるようになりますが、住所は公開されません。

問い合わせ先

福崎町農業委員会（農林振興課内・内線313）

もっと！知ってほしい もち麦のこと



冬は、麦の収穫量を大きく左右する分けつ期にあたります。

根元付近から新芽がのびてきています。この時期から、麦の根元では幼穂が形成されています。

（2月19日撮影）

「追肥」



適正な分けつ数の確保と幼穂の発育を図ります。1回目の追肥は1月下旬～2月上旬、2回目は2月下旬～3月上旬です。葉の色や生育の状況にあわせて調整します。

（2月2日撮影）



▶中心点	□区画	1番地	
地目、面積			田 m ²
遊休農地の措置の実施状況			なし
貸付に関する所有者の意向			貸したい
農振法、都市計画法等の区分区域			農振農用地
その他			



ダンボールに
生ごみを入れないで！

最近、ダンボールに生ごみを入れてごみステーションに出しているケースを見かけます。ダンボールに生ごみを入れると、水分がにじみ出てごみステーションが不衛生になり、悪臭の発生源にもなります。

福崎町の可燃ごみ用の袋を使用し、上部をしっかりとしばって出してください。

ごみ出しのマナーを守り、清潔で快適な環境づくりを心がけましょう。

（住民生活課）

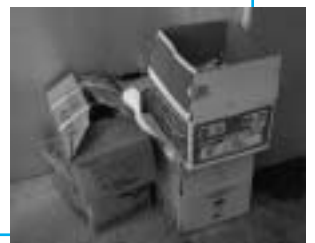

お知らせ information



文珠荘からのお知らせ

施設利用について
宿泊のみの利用も可能となりました。一人でも宿泊していただけますので、ご利用ください。

定休日は毎水曜日です。
臨時休館日

3月17日(火)
4月21日(火)
5月19日(火)
6月16日(火)

予約申込は、利用日の属する月の2か月前の初日から予約できます。(6月中の利用は4月1日からの予約となります。)

風呂のみの利用者は、午前10時から午後8時までに入館してください。タオルは各自ご持参ください。

文珠荘へは、巡回バスの利用をお勧めします。

文珠荘 ☎22・4051
(健康福祉課)

「こころの病家族教室」

精神障がい者への正しい理解を深め、精神障がい者やその家族が安心して生活できる地域社会をめざし、「こころの病家族教室」が開催されます。

日時 3月15日(日)

13時30分～16時

場所 文化センター 小ホール
内容 精神科訪問看護事業所の紹介

定員 60人

関心のある方はどなたでも参加できます。

主催 (公社)兵庫県精神福祉家族会連合会・兵庫県

申し込み・問い合わせ先
NPO法人 中播磨峰の会
☎・FAX 22・7537

巡回バス停留所 移転のお知らせ

4月1日から西治(北ノ岡)停留所を移転します。

それに伴い、時刻表も改正されます。

なお、4月以降の時刻表は3月中旬の区長文書で各戸配布します。

(健康福祉課)

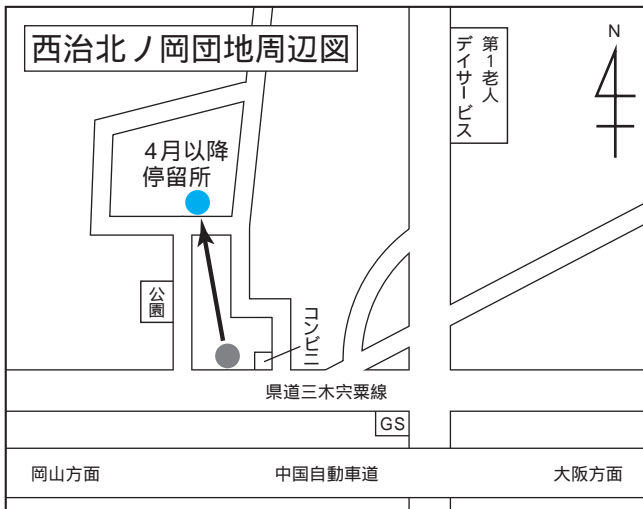

兵庫県議会議員選挙

投票日 4月12日(日)
投票時間 7:00 ~ 20:00

今回、福崎町で投票できる人は、平成7年4月13日以前に生まれ、平成27年1月2日以前から引き続き福崎町内に住所がある方です。

詳しくは、選挙管理委員会へお問い合わせください。

期日前投票

投票日当日、仕事・買物・レジャーなどの予定がある方は期日前投票をすることができます。

期間：4月4日(土)～11日(土)

時間：8:30～20:00

場所：役場 1階

みなさんそろって
投票しましょう!



福崎町選挙管理委員会(総務課内・内線221)

観光協会「観桜会」 開催のお知らせ

春の昼さがりに桜の花を見ながら、琴や和太鼓の演奏を楽しんでみませんか。ぜひお越しください。



日時 4月11日(土)13:00～15:00(雨天中止)

場所 桜児童ふれあい広場(福田996-18)

内容 各種演奏、お茶席(無料・先着300人)

詳しくは、福崎町観光協会ホームページをご覧ください。

「宅地建物取引主任者」が「宅地建物取引士」に変わります
宅地建物取引業法の一部改正により、4月から「宅地建物取引主任者」は「宅地建物取引士」となります。

有効期限内の取引主任者証は宅地建物取引士証とみなされ、引き続き有効ですが、有効期限内であつても切替を希望される場合、取引士証の交付を受けることができます。

問い合わせ先
兵庫県国土整備部まちづくり局都市政策課
☎078・362・3612
ホームページ
http://web.pref.hyogo.lg.jp/wd22_00000013.html

平成27年度第1回警察官募集
募集人員
一般選考
・男性警察官A・B 約295人
・女性警察官A・B 約30人

特別選考
・情報処理 約2人
・心理相談 約2人
・武道A・B 約4人
(柔道・剣道)
A(大学卒業及び卒業見込み)
B(A以外の人)
試験日 5月10日(日)

受付期間
電子申請の場合
3月9日(月)～4月3日(金)
郵送の場合
3月9日(月)～4月10日(金)
当日消印有効
持参の場合
3月9日(月)～4月16日(木)
問い合わせ先
兵庫県福崎警察署 警務係
☎23・0110(内線213)
ホームページ
<http://www.kirari-hyogo.com>

ひょうごラジオカレッジ
(高齢者放送大学)学生募集
ひょうごラジオカレッジでは平成27年度の学生を募集しています。ラジオ講座をとおして、著名な講師から健康問題、高齢期の生き方など、さまざまな話を聴き、学習できます。
対象 50歳以上の県内在住者
募集期間 4月24日まで
経費 年間6千円
(テキスト代含む)
放送
ラジオ関西(558エヌ)
毎週土曜 朝6時30分～7時
申し込み・問い合わせ先
ひょうごラジオカレッジ
☎079・424・3343

「キラリひょうごプロジェクト」ホームページ開設
地域の人々と一体となつて、

地域ブランドとして成長・飛躍をめざしている中小企業者のなかで選りすぐりのビジネスプランが「キラリひょうごプロジェクト」として紹介されています。
ふるさと兵庫の魅力を生かして元気にビジネスを展開する中小企業者の取り組みをご覧ください。
ホームページ
<http://www.kirari-hyogo.com>
問い合わせ先
(公財)ひょうご産業活性化センター
☎078・230・9435



合気道協会からのお知らせ
「第21回ふれあい合気道教室」参加者募集!
幼児・小学生を対象に、また親子で体験できる無料講習会を開催します。
合気道は心と体を鍛える武道です。学校生活に必要な集中力・協調性も養われ、また健康増進に大いに役立ちます。多数の参加をお待ちしています。

日時 3・4月の毎週土曜日
15時～17時
場所 第1体育館

狂犬病予防注射

期日	時間	場所
4/6 (月)	13:00～13:05	吉田公民館
	13:10～13:15	八反田公民館
	13:20～13:30	長目公民館
	13:35～13:40	中島公民館
	13:50～14:00	上中島公民館
	14:10～14:20	西光寺公民館
	14:35～14:45	田尻公民館
	14:55～15:05	大門公民館
	15:10～15:20	加治谷公民館
15:25～15:30	亀坪いこい会館	
4/9 (木)	13:00～13:05	西野公民館
	13:15～13:25	北野公民館
	13:30～13:40	井ノ口公民館
	13:50～14:00	山崎公民館
	14:15～14:25	福田公民館
	14:35～14:40	北ノ岡団地集会所
	14:50～15:00	順教寺下広場(西谷)
	15:10～15:20	西治公民館
	15:30～15:40	高橋公民館

犬の登録と予防注射は飼主の義務です

期日	時間	場所
4/7 (火)	13:00～13:05	桜公民館
	13:15～13:25	田口公民館
	13:35～13:40	板坂公民館
	13:45～13:50	高岡簡易郵便局前
	13:55～14:00	長野公民館
	14:05～14:15	神谷公民館
	14:20～14:30	福崎財産区会館前
	14:45～14:55	馬田公民館
	15:05～15:10	出屋敷公民館
	15:20～15:30	新町公民館
15:40～15:50	辻川公民館	
4/10 (金)	13:00～13:10	西大貴公民館
	13:20～13:30	東大貴公民館
	13:40～13:50	南大貴公民館
	14:00～14:10	余田公民館
	14:20～14:30	庄公民館
	14:45～14:50	小倉公民館
	15:00～15:10	鍛冶屋公民館
	15:20～15:30	庄西組集会所

犬の登録をされている方には、3月中に狂犬病予防注射の通知をお送りしますので、集合注射会場に必ずご持参ください。
犬を確実に扱える方が連れて来てください。注射時に犬の固定ができない場合は注射をお断りする場合があります。

集合注射の料金

- ・今年初めて登録する犬 6,350円 (登録料3,000円+注射料3,350円)
- ・登録済の犬 3,350円 (注射料のみ)

平成27年度から注射料金が150円値上がりします。
つり銭のいらぬようお願いします。

(住民生活課)

参加費 無料
 服装 体操服(ジャージ、下は長ズボン)
 対象者 幼児・小学生ならびに親子
 対象者以外でも参加可
 詳しくは事務局・羽室(☎20・0012)へ。



「昔の遊びに挑戦！」開催
 1月24日、第1体育館で「昔の遊びに挑戦！」と題し、コマ回し大会・ハネつき大会が開催されました。
 子どもたちは家族の声援を受け、真剣なまなざしで競技を行いました。
 結果は次のとおり。

【コマ回し大会】
 タイムレース(男子の部)
 優勝 村西壮太(田原小6年)
 準優勝 寺本貴哉(八千種小4年) 第3位 宇崎玲臣(八千種小2年) タイムレース(女子の部)
 優勝 白井柚羽(八千種小2年)
 準優勝 大野末智(福崎小4年)



タイムレース(親子の部)
 優勝 松岡聖羅(田原小4年)
 松岡勝人
 準優勝 宇崎由路(八千種小4年)
 宇崎高敏
 けんかコマ
 優勝 廣瀬七音(福崎小6年)
 準優勝 寺本貴哉(八千種小4年) 【ハネつき大会】
 優勝 宇崎玲臣(八千種小2年)
 準優勝 中筋和世(福崎小6年)

短歌会

大寒ののみな凍る味爽あまの天空ながく曳く流れ星
 北 浄代

吹き荒れたきのこの風のおさまりて物干す背に陽の暖かし
 岡田恵美子

一夜のうちに八枚の花びら霜枯れてタリア皇帝ほえみを消す
 山口 旭

おもむろに湧きでる感動したためて三十一文字に心あそばす
 城谷さくら

年賀状だけの付き合い半世紀彼も老いたり傘寿を迎ふ
 井奥 輝明

箱根山母校の誇り背に走る悲喜こもこもに見る親こころ
 多田千枝子

正月の善哉作るに善きことの有るを希えり漢字に思つ
 西村 若葉

妹より届きし長野諏訪の酒木目こまかき杯にいたたく
 永井 健

色いろの型に入れられならびいる絹ごし豆腐の丸形を買つ
 松岡 澄子

咲き初めしコスモスの花清らなり畑隅に佇ちやさしくなりぬ
 大野八重子

七五三しゆまのゆづり葉の意を知る米寿あとは特むと子と杯交わす
 山下 清市

枯れすすき映せる池の面ゆらし底ひをすりてゆくものの影
 内山 嗣隆

俳句会

初鳩の飛び立ち見上ぐ姫路城
 廣瀬 純水

陽を浴びてひしめく鉢の福寿草
 石川 晃美

住み馴れし家で留守居の女正月
 田原よし子

内海のさざ波光る初日の出
 村上 纈女

刻々と東天染める初茜
 松本喜代子

初詣祖父母も孫も和服なり
 志水はる子

趣味をもつ我が生き甲斐と年迎う
 長尾美恵子

一茶句碑建つ寺庭に初雀
 大畑せつ子

受験する孫にお守り初詣
 千家 栄子

川岸の独りを照らす初茜
 柴田喜美子

幸を願う寄せ植え福寿草
 橋本 栄

宝くじ当たる初夢覚めないで
 浦上 千秋

初夢の旅行く道の遠さかな
 藤岡 照代

初春や手土産甘いものばかり
 城谷 秋美

神官の祝詞も清し初詣
 難波はるみ

二拍一礼曾孫に教える初詣
 岸上加津美

米寿過ぎ骨身老いゆく去年今年
 松岡 勝美

3月 ふくさきカレンダー



日	曜日	事業・イベント名	時間	場 所	問い合わせ先	備 考
1	日	柳田國男・松岡家記念館企画展	9:00	柳田國男・松岡家記念館	柳田國男・松岡家記念館	~3/31(火)
		歴民企画展	9:00	歴史民俗資料館	歴史民俗資料館	
3	火	新生活応援料理教室	10:00	保健センター	保健センター	要申込
4	水	なやみごと相談	13:00	サルビア会館	社会福祉協議会	
		献血	14:30	役場 1階ロビー	保健センター	
5	木	老人大学修了式・閉講式	10:00	文化センター	文化センター	
7	土	高岡幼児園竣工式	9:00	高岡幼児園	総務課	
		「さるびあドーム」竣工式	10:30	「さるびあドーム」	総務課	
		自律(立)のまちづくり発表会	13:00	エルデホール	地域振興課	
9	月	母子相談	10:30	サルビア会館	健康福祉課	
10	火	中学校卒業式		各中学校	学校教育課	
12	木	新生活応援料理教室	10:00	保健センター	保健センター	要申込
14	土	大庄屋三木家住宅 修理工事現場見学会	9:30	大庄屋三木家住宅	社会教育課	
18	水	人権相談	10:00	サルビア会館	住民生活課	
		なやみごと相談	13:00		社会福祉協議会	
		行政相談	13:00		総務課	
21	土・祝	文殊さん	13:30頃	神積寺	神積寺	
23	月	小学校卒業式		各小学校	学校教育課	

第9回 民俗辻広場まつり 4月25日(土)開催!

民俗辻広場まつりのステージイベントに出演して下さる団体を募集します。いっしょにまつりを盛り上げましょう。



ステージイベント出演者募集!

日時 4月25日(土) 9:30~15:00 (雨天一部開催)

場所 第1グランド駐車場

ステージの規格 ・電気設備(コンセント)あり

・間口8m×奥行4m

+間口6m×奥行6m

募集团体 約10団体(選考あり)

出演時間 10分程度

締切日 3月27日(金)

申込方法 地域振興課備え付けの申込用紙に必要事項を記入のうえ、提出してください。(FAX・郵送も可)申込用紙は町ホームページ(<http://www.town.fukusaki.hyogo.jp/>)からもプリントアウトできます。

出店者の募集も行っています。詳しくはお問い合わせください。

問い合わせ先 地域振興課(内線392)

いつまでも
しあわせ(福)
ほがらか(朗)
福崎町

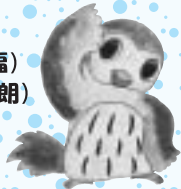

福崎町健康づくりキャラクター ふくちゃん

保健センターだより

3月は、自殺対策強化月間です。

「つながる 支える いのちと心」大切な人の悩みに気づいてください。

No.323

おめでとう!

3歳よい歯のお祝い会

平成26年度 後期

3歳児健診でむし歯のなかったおともだちです。これからも元気な歯、大切にしていね。

* 敬称略()内は保護者名

長目

にしまさき そうすけ(千 晶)

中島

うしお こうき(豊)
たかはし たいち(秀 尚)
まとば じんき(純 一)

上中島

ながお たいき(篤)

西光寺

なかはら あおね(恒 雄)

吉田

なかつか こころ(康 浩)

西野

おさき ちな(夏 海)
かわさき かずと(一 也)
まえだ ふうか(昌 志)

北野

はにおか ゆうり(敏 貴)
みやざき ゆうだい(良 太)

辻川

あきやま きらと(洋 二)
いとう ちづ(勝 仁)
きょうごく かつや(悟 史)
しばた かほ(貴 也)
ふじもと りお(武 尊)
やまぐち れんと(章 範)
やまみち なお(和 樹)

田尻

あおた えま(敬 三)
くろだ あつこ(泰)
たかい ひな(健 太)
ふじさわ かんた(一 弘)
ふじわら ここみ(英 高)
まつおか あいく(風 児)
まつおか まりか(洋)
みつもり いっさ(康 一郎)
もりやま こうや(祐 介)
もりやま めいさ(祐 介)

大門

おおにし はると(崇 博)
ながさわ はるき(晶 子)
まつい りひと(良 行)

南大貫

ふじもと なつみ(佳 輔)

東大貫

ないとう みずき(崇)

西大貫

よしき そう(賢)
よしき そうま(大 和)

余田

よねざわ ちひろ(周 平)

庄

なかやす たいよう(健 一郎)

鍛冶屋

きのもと かれん(雅 佳)

新町

うにがめ そうすけ(昇 太郎)
おがわ ともや(範 恭)
しみず ひなの(誠)
つけしろ まゆ(祐 史)

馬田

おかもと そうた(勝 也)
きたやま り(優 徳)
たかた あやと(麻 奈)

山崎

ささき ひなと(裕 太)
しもかわ ふうり(貴 之)

駅前

おくやま かんたい(弘 茂)
ごとう せいのすけ(健 廣)
にしむら かな(真 司)
べんすい こうせい(貴 仁)
みやうち りょうたろう(健 三郎)
やまぐち りる(知 恵)

福田

いながわ しゅん(隆 太)
たけがわ れんし(亮)
ながせ そうた(悟)

田口

とよくに はお(豊)

板坂

みやした かずや(利 之)

桜

おにもと せな(由美子)
にしかわ りんね(勝 吾)

神谷

さくらがわ みずか(真 一)
すぎやま りな(雅 透)

西治

かもん いつき(喜 吉)
たきもと いろは(修 詞)
つかもと みもり(真 二)



平成27年度健康づくり教室 会員募集



健康づくりは良い食習慣から

地域の誰もが健やかに暮らせることを願って、食育活動を行っています。

月1回の定例会(調理実習や健康講座)のほか、無理のない範囲で食育に関するボランティア活動にも協力しています。食に関心のあるあなた、いっしょに活動しましょう。

「いずみ会定例会
手造りみそ」を食卓へ

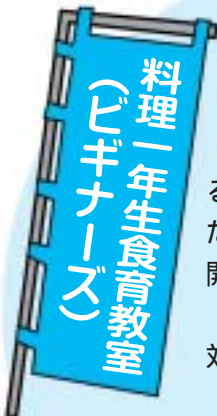

はじめの一步は 楽しい仲間と!

新婚の方やこれから結婚される方、または料理の基本を習いたい方のための教室です。

開催日時：第2金曜日(毎月1回)
9:30~12:30(変更あり)

対象者：料理ビギナーズの方



知ってて損なし! 男の料理

今では包丁さばきはプロ級です



男性のための料理の基本(いろは)を学ぶ教室です。

伝統料理やアウトドアクッキングにも挑戦して

います。

料理の腕も上がり、雑談力もアップする会です。

開催日時：第2火曜日(毎月1回)
9:30~12:30(変更あり)

対象者：町内に住所のある男性

いろは教室

心も体もリラックス



心地よい音楽に合わせてながら、身体をほぐし、心をほぐすことで、「気」の流れを良くし、身体のリズムを整えましょう。

心の悩み等相談のある方は、講師による個別カウンセリングを行います。(要予約)

対象者：福崎町在住の方 参加費：半期ごと(初回参加時に前納)

講師：李 敬烈さん

・八千種研修センター 1,800円

・エルデホール・保健センター 3,600円

申込締切：3月27日(金)までに保健センターへ

気功教室

場 所	曜日	時 間	4月	5月	6月	7月	8月	9月	10月	11月	12月	1月	2月	3月
八千種研修センター	土曜	10:00~11:30	11	9	13	25	8	12	31	14	12	9	13	12
保健センター	月曜	10:00~11:30	14	25	9	6	11	8	13	10	8	18	9	8
			27	6/1	22	14	24	28	26	30	21	26	22	28
エルデホール	または 火曜	13:30~15:00	14	25	9	6	11	8	20	10	8	18	9	8
			27	6/1	22	14	24	28	26	30	21	26	22	28

保健センター3月定例行事予定

内 容	月(曜)	対 象	場 所	受付時間
一般健康相談	3/9(月)	一般希望者	保健センター	9時30分～11時
母子健康手帳交付	月～金	妊 婦		8時30分～17時
すくすく相談	3/9(月)	乳児希望者		10時30分～11時30分
		幼児希望者		13時30分～15時
1歳お誕生相談	3/9(月)	H26.3月生まれの子		9時30分～10時
3か月児健診	3/25(水)	H26.12月生まれの子		13時15分～13時45分
4か月児健診	3/17(火)	H26.11月生まれの子		13時15分～13時45分
10か月児のあばばクラブ	3/25(水)	H26.5月生まれの子		9時45分～10時
1歳6か月児健診	3/18(水)	H25.7・8月生まれの子		13時30分～14時

神崎郡医師会 健康学校

～もっと身近な医師会に～

いろいろ知りたい、わからないあんなことやこんなことを神崎郡医師会の先生が解決！

どなたでも参加できます。(申込不要)

日時 3月22日(日) 9:30～11:20

場所 市川町文化センター コミュニティーホール

内容 ・わかりやすい病気のはなし
・各ブースで健康相談 など

みなさんがお医者さんに聞いてみたいことを事前にお知らせください。

(例) 病気や薬についての質問、急な病気やケガの時の救急処置など

質問は、各医療機関窓口、下記番号へFAX、または役場・保健センター窓口に設置のアンケート回収ボックスに入れてください。

(FAX22-4771)

高齢者肺炎球菌

65歳 (S 24.4.2～S 25.4.1 生)

70歳 (S 19.4.2～S 20.4.1 生)

75歳 (S 14.4.2～S 15.4.1 生)

80歳 (S 9.4.2～S 10.4.1 生)

85歳 (S 4.4.2～S 5.4.1 生)

90歳 (T 13.4.2～T 14.4.1 生)

95歳 (T 8.4.2～T 9.4.1 生)

100歳 (T 3.4.2～T 4.4.1 生)

100歳以上 (T 3.4.1 以前の生)

(今までに一度でも肺炎球菌の予防接種を受けた方は対象外です。)

10月に「インフルエンザのご案内」と同時に予防接種を送っています。

お願い 今年の健診を

「どこで受けられるのか」教えてください

平成27年度健診意向調査兼町ぐるみ健診申込について

～年に一度は必ず健診を受けて、ご自身の健康状態を確認しましょう～

20歳以上の方のいる世帯に、「平成27年度健診意向調査兼町ぐるみ健診申込書」を郵送します。

これは、27年度の健診の対象者を把握するためにを行います。また、町が実施する「町ぐるみ健診」の申し込みも兼ねて行っていますので、該当者のみなさんは必ず記入して、添付の返信用封筒で提出してください。

提出期限：3月31日(火)

平成27年度
町ぐるみ健診の
ご案内(申込書)

郵便で3月中旬に
各家庭に届きます



大人も子どもも今年度の 予防接種はお済みですか？

接種期限は3月31日です。まだの方は期限内に忘れず接種しましょう。

麻しん風しん(2期)

就学前1年幼児

4月に予防接種を送っています。

二種混合

小学6年生

水痘

3・4歳児(H23.10.1～5歳の誕生日前日)で次に該当する方

- ・水痘にかかっていない
- ・水痘の予防接種をしたことがない

10月に予防接種を送っています。



予防接種がまだの方で、お手元に予防接種票のない方は、保健センターにお問い合わせください

福崎町民憲章

- 一、恵まれた自然を生かし、住みよい、調和のとれた町をつくりましょう。
- 一、豊かな伝統と歴史を守り、教養を深め、香りがかい文化の町をつくりましょう。
- 一、人を大切にし、みんなで助けあい、豊かな心がふれあう町をつくりましょう。
- 一、心と体をきたえ、健康で、明るく楽しい町をつくりましょう。
- 一、くふうと努力を重ね、生きがいある、未来をひらく町をつくりましょう。

施設電話案内

役場・教育委員会	☎②0560	社会福祉協議会	☎③0300
エルデホール	☎③1655	第1デイサービスセンター	☎③0310
文化センター	☎②3755	第2デイサービスセンター	☎②6663
図書館	☎②3790	在宅介護支援センター	☎②7134
生活科学センター	☎②4977	障害相談支援センター	☎⑤8575
体育館	☎②1153	ホームヘルプステーション	☎②7135
西部子育て学習センター	☎②7830	シルバー人材センター	☎③1811
福崎子育て支援センター	☎②2308	もちむぎのやかた	☎③1500
東部子育て学習センター	☎②1058	スポーツ公園	☎③1292
サルビア会館	☎②5848	老人ホーム	☎②0412
もちの木会館	☎②1564	青少年野外活動センター	☎②0609
保健センター	☎②0560	給食センター	☎②0710
文珠荘	☎②4051	歴史民俗資料館	☎②5699
春日ふれあい会館	☎②5805	柳田國男・松岡家記念館	☎②1000



表紙写真の説明
 2月3日、エルデホールで、3歳よい歯のお祝い会が行われました。元気なちびっこたちが大集合！
 親から子へのメダル贈呈・むし歯予防の話の後、親子会劇団「たんぼぼ」による人形劇などで楽しみました。
 これからもむし歯のない歯大切にですね。
 (福崎町広報委員会・内線221)

町民のうごき

世帯数	7,356世帯	人口	19,586人
男	9,336人	女	10,250人
転入	35人	転出	40人
出生	19人	死亡	21人
平成27年1月末現在			



ただいま1階展示コーナーでは「全国妖怪造形コンテスト」作品展示中

●もちむぎのやかた ☎23-1500

営業時間 9:00 ~ 17:00

(土・日・祝)9:00 ~ 19:00
 レストランは11:00から営業。

休館日 月曜日(全館)

月曜日が祝日の場合は営業し、その翌日休館。

もちむぎのやかたは、平成7年2月にオープンし、町民のみなさんのお力添えをいただき、今年で20周年を迎えることができました。
 館内では展示会などのイベントも開催しています。ぜひご利用ください。



まちのトピックス

もちむぎのやかた 20周年