

ふくさき



11月は「子ども・若者育成支援強調月間」

『いのち輝く みんなの未来』

青少年の育成は
大人一人ひとりの責務

次代を担う子どもたちが心身ともに健やかに成長することとは、社会全体の願いです。

まず、大人自身が、大人社会のあり方を見直すとともに、社会の基本的なルールを身をもって伝えていくことが大切です。「大人が変われば、子どもが変わる」意識を持って、子どもの成長のためにできることを考えてみましょう。

家庭のあり方を 振り返ろう

家庭は子どもにとって人格形成の行われる最初の場所です。

親であるみなさんは、家庭の重要性を認識し、家庭でのしつけのあり方や親の役割について考えましょう。そして、子どもが生涯にわたって健康で豊かな人間性を育むため、食育を推進し、生活時間の改善等により、子どもの生活習慣を見直しましょう。

地域で一体となって
青少年の育成を

青少年の健全育成のためには、家庭や学校、関係機関の努力だけでは足りません。

全ての人が青少年の健全育成に関わっているという意識を持ち、互いに助け、支えあえる地域づくりに努めましょう。また、子どもの安全確保、有害環境への適切な対応、いじめの未然防止と早期対応など、家庭・学校・地域が一体となった取組を進めましょう。

青少年の多様な社会参加
加活動を支えよう

青少年が同世代や異世代との多様な人間関係を経験しながら、社会的自立に必要な主体性や協調性を育み、積極的に社会へ参画していきけるよう支援することが重要です。

そのために、大人のみならず、子どもたちと一緒に、世代をこえて、地域の行事やボランティア活動、スポーツクラブなどに参加するよう心がけましょう。

(社会教育課)



人権・青少年健全育成フェスティバルのご案内

日時 12月5日(土) 9:30～12:00 (開場9:00)

場所 エルデホール メインホール

内容 (第1部) 小・中学生の主張、体験発表
(第2部) 講演

演題 「かたり」の世界

～戦後70年 語り継ぐ平和への想い～

講師 タレント 山田雅人さん

～講師プロフィール～

テレビ・ラジオ等で多彩な才能を發揮。2009年より、ひとり舞台「かたり」を定期的に公演し、2010年は全国で80ステージ以上開催。ひとり芝居でも、漫談でも、落語でもない、聞き手と一緒に想像の世界を作り上げる「かたり」は、聞き手の頭の中に映像を浮かび上がらせます。



小中学生の人権ポスター、標語、戦争関連資料の展示ほか

入場料は無料です。

みなさんぜひお越しください。

青少年補導委員が 知事表彰・会長感謝を受賞

去る10月27日に開催された第48回兵庫県青少年補導委員大会で、永年(20年)にわたり青少年の非行防止・健全育成に貢献されたことに対し、神崎郡青少年補導委員が知事表彰を受賞されました。

また、継続して(5年)青少年の健全育成に尽力されたことに対し、兵庫県青少年補導委員連合会会長感謝を受賞されました。受賞された青少年補導委員の方々はこちらのとおりです。(敬称略)

【兵庫県知事表彰(20年)】

佐伯正全(大門)、橋本清彦(山崎)

【兵庫県青少年補導委員連合会会長感謝(5年)】

東影寛久(長目)

おめでとうございます。今後とも、地域の青少年健全育成のため、ますますのご活躍を祈念いたします。

(社会教育課)

行事予定(11月21日～12月5日)

おはなし会
11月21日(土)
11:00～

子ども映画会
「日本の昔ばなし
馬方山姥 ほか」
11月28日(土)
14:00～

えほんのじかん
12月2日(水)
11:00～

おたのしみ会
12月5日(土)
14:00～

12月3日(第1木曜日)資料整理のため休館

祝 図書館10周年記念

『Toshokan Kakinahle』

～多目的ドームから図書館の絵を描こう～
11月15日(日)10:00～17:00

中学生以下の部、一般の部

参加賞あり



新 着 図 書

八千種研修センター 図書室

☎22-1564

一般書17冊 児童書1冊

「聖母」 秋吉理香子

「掟上今日子の挑戦状」 西尾 維新

図書館相互利用が始まりました

11月から播磨圏域連携中枢都市圏に在住の方なら7市8町にある36図書館、334万冊の図書が利用できるようになりました。

対象

福崎町、相生市、加古川市、加西市、高砂市、たつの市、宍粟市、姫路市、市川町、稲美町、上郡町、播磨町、神河町、佐用町、太子町に在住の方ならこの地区内のいずれの図書館も利用できます。

利用方法

利用したい図書館で、利用登録手続きを行ってください。免許証など住所がわかるものを持参してください。

貸出手続き

貸出方法や期間などは各図書館の規則に従ってください。

図書の返却

借りた図書館へ返却してください。



“お正月用寄せ植え教室”参加者募集!!

今年も残すところあと2ヶ月。また新しい年がやって来ます。

今年度も恒例の寄せ植え教室を行います。今年度はグレードアップした洋ランの寄せ植えです。よりいっそう華やかにお正月を迎えましょう。県立フラワーセンターの先生が、ていねいに教えてくださいます。

日時 12月11日(金)
10時～

場所 文化センター
小ホール

参加費 3500円(材料費のみ)

持ち物 軍手・スコップ

募集人数 30人

申込先 文化センター ☎22-3755





満百歳！ おめでとうございます



9月20日、西光寺の「佐伯豊」さんが満百歳を迎えられました。

奥様と仲よく、絶えずお話しされている姿が印象的でした。



10月12日、駅前の「橋本ちよゑ」さんが満百歳を迎えられました。

終始笑顔で、お祝いの言葉に「ありがとう」とこたえられていました。

今後も、ますますお健やかに、さらなるご長寿をお祈りします。なお、百歳をお祝いして、百歳の森記念碑に、お名前を刻みました。

(健康福祉課)

福崎町オリジナル 年賀ハガキの販売！

来年の町制60周年を記念し、福崎町オリジナル年賀ハガキを限定販売します。福崎町のキャラクター「フクちゃん・サキちゃん」が載ったオリジナルの年賀ハガキで新年の挨拶をしてみませんか。数に限りがありますので、お早めにお買い求めください。

価格 1枚52円

仕様 年賀ハガキの宛名面にオリジナルデザインを印刷、裏面は無地（インクジェット紙ではありません）

販売枚数

限定1万枚

販売場所

福崎町商工会・

福崎町観光協会

お問い合わせ

福崎町商工会

☎22-0558



人権擁護委員 法務大臣表彰受賞！



10月19日、東京都で人権擁護委員に対する『法務大臣表彰式』が開催されました。

その席上で、人権擁護委員の松岡宏信さんが法務大臣表彰を受賞されました。

この賞は、多年にわたり人権思想の普及高揚に貢献し、その功績が特に顕著である方に贈られるものです。

今後ますますのご活躍を祈念します。

(住民生活課)

交通安全功労者「知事感謝状」



9月4日、兵庫県公館で開催された交通安全県民大会で、神崎自家用自動車協会長の牛尾敏樹さんが、交通安全功労者として兵庫県知事から感謝状を贈られました。

牛尾さんは、長年にわたり、神崎自家用自動車協会評議員として、交通安全のために献身的に尽力されました。今後ますますのご活躍を祈念します。

(住民生活課)

臨時給付金の申請は お済みですか？

「臨時福祉給付金」と「子育て世帯臨時特例給付金」の申請を受け付けています。まだ手続きをされていない方は、お早めに申請してください。

【臨時福祉給付金】

受付期間 平成28年2月29日(月)まで

申請・問い合わせ先 健康福祉課(内線351)

【子育て世帯臨時特例給付金】

受付期間 平成27年12月1日(火)まで

申請・問い合わせ先 住民生活課(内線374)

“ふくさき日本語サロン” ボランティア研修会 受講生募集!



福崎町では、町内在住の外国の方に、日本語学習の支援や生活情報の提供をする「ふくさき日本語サロン」を毎月第2・4日曜日に開催しています。

下記日程でサロンを手伝ってくださるボランティアの研修会を開催します。はじめての方でも良くわかる研修会です。ぜひご参加ください!

日時 11月29日(日) 13:00~16:00

場所 文化センター 小ホール

対象 外国の方に日本語を教えるボランティア活動に興味のある方。初心者歓迎!(外国語が話せなくても大丈夫です。)

受講料 無料 講座資料は当日配布します。

申込方法 電話、FAXでのお申し込み。

申し込み・問い合わせ先 にほんごはなせるよ

ふくさき日本語ボランティア

の会(文化センター内)

☎22-3755 FAX22-2561



第3回ふくさきカラオケ 紅白歌合戦 出場者募集!



今年度もカラオケ紅白歌合戦を開催します。エルデホールのステージであなたの大好きな歌やパフォーマンスをぜひご披露ください。家族や友人、職場の仲間でお誘い合わせの上、どうぞふるってご応募ください。

日時 平成28年2月14日(日) 13:00~16:00

会場 エルデホール メインホール 入場無料

内容 紅組(女性)と白組(男性)に分かれてカラオケの総合得点等を競う団体戦
(1組1曲・2コーラス)

出場資格 町内に在住・在学・在勤で小学生以上の方
(小・中学生は保護者の同意が必要)

対象曲 通信カラオケDAMに登録のある曲
重複の場合は後日抽選。

募集定員 紅組・白組 各15組程度

(1組5人まで。マイクは2本まで。)

定員超過の場合は後日抽選。

抽選会: 12月13日(日) 14:00~

年代構成やジャンル、参加回数を考慮します。

参加費 1組1,000円(高校生以下は無料)

観客の入場は無料。

申込方法 社会教育課、エルデホール、文化センターで配布する申込書に必要事項を記入し、持参してください。

申込期間 11月13日(金)~12月7日(月)

主催 ふくさきカラオケ紅白歌合戦実行委員会

共催 福崎町・福崎町教育委員会

申し込み・問い合わせ先

社会教育課(内線257)

エルデホール(☎23-1655)

文化センター(☎22-3755)



(エルデホール)

将棋大会 参加者募集!!

「第35回福崎町子ども会少年少女将棋大会」を開催します。みなさんの参加をお待ちしています。

日時 12月6日(日) 9:30~

場所 文化センター 講義室

部門 小学生低学年の部(1~3年)

小学生高学年の部(4~6年)

申込方法 所定の用紙に必要事項を記入のうえ、
11月25日(水)までに文化センターへ。

申込・問い合わせ先 文化センター ☎22-3755



今年も伊勢大神楽がやってくる!

国指定重要無形文化財の伊勢大神楽講社の伊勢大神楽が、今年も柳田國男記念館にやってきます。

伊勢大神楽は、江戸時代から続く伝統芸能です。あでやかな獅子が舞い、傘まわしや皿まわしなど、次々に繰り広げられる曲芸をお楽しみください。

日時 11月14日(土) 13:30~ 小雨決行

場所 記念館前広場



問い合わせ先 柳田國男・松岡家記念館(☎22-1000)

生活科学 センター だより

ハイ！
神崎郡消費生活
中核センター
相談員です



支払う前に相談を

〔相談〕

スマホに「アダルト動画サイトの利用料の確認がとれない。連絡がなければ法的手続きを行う」とメールが届いた。

記載された番号に電話をすると、「通信料が延滞となっている」と言われ、支払いはネット通販サイトのギフトカードをコンビニで購入するよう指示された。ギフトカード29万円分を購入し、カードの識別番号を伝えた。

その後も多数のメールが届くので不安になり、ネットで検索した「漏えいした個人情報削除する」という業者に相談した。15万円で削除すると言われ、早くしないと大変なことになると急かされている。

(60歳代男性)

〔処理〕

最初のメールは、不特定多数に送信された架空請求と思われるので、支払う必要のないお金を騙し取られた詐欺だと説明し、警察に被害を届けようという助言しました。

詐欺業者相手に個人情報削除することは困難なため、ネットで検索した業者も詐欺の可能性が高いと思われる。絶対に支払わず、連絡もしないように伝えました。

今後の対策として、迷惑メール設定することや、電話番号・メールアドレスを変更することを勧めました。

〔アドバイス〕

ネット通販サイトのギフトカードは、主に「サーバー型」と呼ばれるプリペイドカードです。サーバー型プリペイドカードは、発行会社の管理するサーバーにその価値が

記載されているため、カードそのものが手元に無くても、カードに記載された番号をインターネット上に入力して使用できるものです。したがって、サーバー型プリペイドカードの番号を伝えることは購入した金額分のカードの価値を相手に渡したことになります。

業者がプリペイドカードを取得しようとする背景として、消費者からの入手が簡単であること、悪用しても業者の所在地や連絡先が特定されにくいこと、その他、プリペイドカードを高い還元率で買い取る業者が存在していることが考えられます。

そして、プリペイドカードの購入を指示した業者とはカード番号を伝えた後に連絡が取れなくなるが多いため、業者に直接交渉して返金を求めることは困難です。

また、「被害を回復してあげる」「漏えいした個人情報削除してあげる」などと言って現金を請求する業者も詐欺だと思われるので、ネット検索した情報を全て信用しないようにしてください。

連絡する前に、支払う前に相談してください。万が一、支払ってしまったら、声を上げることが大切です。センターに相談し、警察

に被害を届ける行為が、新たな被害者をつくらない一助となります。

消費生活の相談や問い合わせ、苦情は、神崎郡消費生活中核センターへ
(☎22・4977)

秘密厳守 相談は無料
相談日時 火・金曜日
9時～16時

神崎郡消費生活中核センターは、文化センターの敷地内にあります。
(月曜日は休館日)

多重債務者無料相談会

日時 12月12日(土) 13:30～16:30
場所 姫路職員福利センター(姫路総合庁舎敷地内)
面談方法 面接相談(事前予約制)
予約・問い合わせ先
兵庫県中播磨消費生活創造センター ☎079-281-6023

文化センター行事予定(11/20～12/19)

神崎学園
日時：12月3日(木) 13:20～15:20 専門講座
12月17日(木) 10:00～12:00 専門講座
福寿学園
日時：12月3日(木) 10:00～12:00 専門講座
12月10日(木) 10:00～12:00 専門講座

老人大学一般教養講座(公開講座)
日時：12月17日(木) 13:20～15:00
演題：「エンディングノート～私の歩いた道、そしてこれから歩く道～」
講師：相続手続き支援センター 米田貴虎さん
サルビアセミナー(公開講座)
日時：11月20日(金) 13:30～15:00
演題：「真田幸村と戦国時代～2016年NHK大河ドラマ『真田丸』を通して～」
講師：古典文学講師・パニラシティ代表 森田充代さん
*上記公開講座は、一般の方も参加できます。どうぞ、お越しください。

町長と議会議員の選挙

町長
嶋田正義

人口増や複雑多様化する社会の進展によって、政治は全員が参加して決定する直接政治から、代表を選んで運営する間接政治に変わってきました。

日本国憲法は「主権が国民に存することを宣言し」政治は「正当に選挙された国会における代表者を通じて行動する」と記述しています。

地方の政治もほぼこれに準じて、選挙によって選出された首長と議員によって進められます。

さて、町長と議員補欠選挙は12月6日投票で行われます。町長と議員は町政運営に責任を持つ点は共通ですが、それぞれの役割分担は違っています。町長は議会に提案する条例案や予算案を作り、議会で決定した内容を執行することとはできませんが、提出した議案を審議し決定することはできません。決定する権限は議会にあります。議員は日常生活や議案審議を通して、町政や町長をチエックし、公正な町政運営の見張り役を果たしています。



第41回
遠野市産業まつり

このように、町長と議員の役割を分けているのは、独裁政治を防止するために考え出されたいい制度だと思えます。選挙になれば、候補者は政策や公約を発表し、有権者は候補者の人格と主張をしつかりと比較検討し、一番いいと思う人に投票することになります。

ところで、忘れてならないのは、主権者は町民一人ひとりだということです。選挙の時も、そうでないときも、町民は選んだ代表がしっかりと仕事をしているかどうかを見守り、励ましたり、批判したりしなければなりません。

町長も議員も白紙委任状をもらったと勘違いして、公約違反をしたり、町民の願いに逆行したりしないように気を付けなければならないと思います。よく考えて投票しましょう。

もちむぎクッキングレシピ④

もちむぎのすいとん



作り方

もちむぎ粉に水を少しずつ加え、好みの柔らかさに練る。たっぷりの湯の中にスプーンで落とし入れて茹でる。色が変わり浮いてきたら取り出す。

大根、にんじん、里芋はいちょう切り、ごぼうはさがきにして水にさらす。こんにゃくは茹でてから短冊切り、しいたけはうす切り、ねぎは小口切り、鶏肉は一口大に切り、油揚げは短冊切りにする。

鍋にごま油を入れ、鶏肉を炒め、焼き色がついたら火の通りにくい野菜から順に軽く炒める。だし汁を加え、こんにゃく、油揚げも入れる。野菜が柔らかくなったら味噌で調味する。

のすいとんを加えて、ねぎを散らす。

旬の野菜をたっぷり入れて、
身も心も温まる、懐かしい味の
すいとん汁で、食欲の秋を満喫!

材料 (6人分)

もちむぎ粉...200g	ねぎ...1本
大根...150g	鶏肉...200g
にんじん...50g	油揚げ...1枚
里芋...200g	味噌...100g
ごぼう...50g	ごま油...大さじ1
こんにゃく...100g	だし汁...1200cc
しいたけ...3枚	

毎月11日はもち麦の日

家族や仲間
もち麦を食する日



もち麦産地振興協議会



家族の大切さ

福崎西中学校3年

小國晴香

祖父が死んで二年になります。中学一年生、一学期の終業式の日、僕はいつもと変わらず登校し、終業式を終え、中学校で初めての夏休みを目の前にたくさんの期待と宿題を持って、帰りを歩いていました。交差点で友だちと別れ、いつも通りに家が見える道まで差しかかると、どこか違和感を覚えました。玄関の前には人、そしてパトカーが停まっていました。何が起ったかわからないまま家に入りました。そこには泣き崩れる母と暗い顔をしている兄がいました。混乱する中で僕は兄に何があったのか聞きました。兄はたつたひと言、「おじいちゃんが...。」と言いました。そのひと言ですべてを理解しました。後で聞いた話では、庭で松の木の剪定をしている時に脚立から落下した

そうです。

その次の日に葬儀が行われました。霊柩車に乗せるのを手伝ったのですが、とても重く感じました。葬儀が淡々と進んでいくにつれて、だんだん実感が湧いてきて、時には涙がこぼれそうになることもありましたが、そんなとき、ふと周りを見ると近所の方や同じ地区の方、見たことのない人たちがまで泣いていました。それを見たときに僕の祖父はこんなにもたくさんの人に愛されていることを実感しました。

祖父の話はもう聞けません。祖父の顔はもう見られませんが、みなさんは家族を大切にしていますか。確かに家族といえど相手は人間です。意見が食い違ってもあります。ケンカをすることもありますが、そんなとき、最初は自分の言いたいことを言います。一つ残らず、すべて相手にぶつけましょう。その上で、正しい答えを見つけたらいいのです。以前、校長先生のお話にこのようなものがありました。

『正しい』という文字は、一旦止まると書いて正しいという字になる。『そうおっしゃってました。少し振り返ってみ



福崎東中学校3年 青田祐奈

ると、親や兄弟とケンカをしたとき、ケンカというのは互いの意見が違ったときに起こるものだから、自分には自分の言い分があります。相手の言い分は認めたくありません。でも、そんなとき、「一旦止まって」考えてみましょう。果たして自分に悪いところはなかっただろうか、相手の言い分にも一理あるのではないだろうか。そう思えば、ならもう一度伝えたいことをすべて伝えましょう。そうすれば、正しくなるはずですよ。つまり、「一旦止まる」という考え方はすべての人間関係につながると思います。そうすることで家族を大切に思える、家族から大切に思われる人になれると思います。

では遅いのです。大切なものはいつなくなるかわかりません。大切だと思っていなくても、なくなったら大切に気づくかもしれない。だから、身の回りの一つ一つのこと、今までは気にしなかった小さなことも失う前に大切にしましょう。では、どうしたらそんな小さいことまで大切にできるのか。それもまた「一旦止まって」考えることで、今まで見えなかった大切さを見つけないことができるはずですよ。今しかないこの時間を、今しかない周りのみんなを、一つ一つを大切にすることによりよい学校生活に、充実した人生になっていくと思います。僕は、昔から自分の家族はとて素晴らしい家族だと思っています。いつかいいので、みなさんも自分の家族を大切に思える日がくることを願って終わります。



福崎小学校6年 新在家ゆりか



田原小学校5年 梶原康平

人権標語

怖いのは 誰もが注意をしないこと

福崎東中学校3年 多田紗也佳

みんななかま てをつなごうよ いいきぶん

高岡小学校2年 平岡溜唯

手をつなぎ いっしょに笑えば 仲良しに

田原小学校6年 齋藤朋佳

守りたいな みんなの笑顔 やさしい心

八千種小学校6年 青田健太郎

国民健康保険加入のみなさんへ 新しい被保険者証を送付します

新しい被保険者証を11月下旬に簡易書留で世帯ごとにお送りします。

現在お持ちの被保険者証は11月30日で使用できなくなり、12月以降に医療機関等にかかれる時は、必ず新しい証を提示してください。

健康保険が変わった時は必ずお届けを！

社会保険等を脱退して国民健康保険に加入する場合
退職、会社の保険の扶養をはずれた時など
社会保険等に加入して国民健康保険を脱退する場合
就職、会社の保険の扶養になった時など

保険税は必ず期限内に納めてください

病院など保険医療機関にかかった時の医療費は、保険医療機関の窓口で支払う自己負担金のほか、国や県からの補助金やみなさんから納めていただく保険税で賄われています。保険税は大切な財源です。必ず期限内に納めてください。
* 保険税を滞納すると、有効保険税を滞納すると、有効

問い合わせ先

- ・ 保険の資格に関すること
健康福祉課 国保医療係
(内線 355・356)
- ・ 保険税に関すること
税務課 国保税係
(内線 342)



特定疾病患者の方へ

原因が不明で治療方法が確立していない特定疾病にかかっている方に対し、見舞金を支給しています。

対象者
兵庫県から「特定医療費(指定難病)受給者証」または「特定医療費(小児慢性)受給者証」(12月1日時点で

有効期間内のもの)の交付を受けている方
申請に必要なもの
受給者証
印鑑
振込先口座を確認できるもの(通帳など)
受付期間
12月1日(火)～25日(金)
問い合わせ先
健康福祉課(内線 354)

柔道整復師(接骨院等)による施術を受ける方へ

接骨院等で施術を受ける場合、健康保険の対象となる場合とならない場合があります。単なる肉体疲労や肩こりなどは対象とならず、全額自己負担になりますのでご注意ください。

健康保険が使える場合

打撲・捻挫
骨折・脱臼(医師の同意が必要です)

健康保険が使えない場合

- ・ 日常生活のなかの疲れや肩こり・腰痛・体調不良など
- ・ 他の医療機関で治療中の部位について同じ時期に施術を受ける場合
- ・ あんま・マッサージの代わりに利用

施術を受ける場合、「療養費支給申請書」に署名をしなければなりません。負傷原因、傷病名などに誤りがないか確認をしてから署名してください。

施術の受け方を正しく理解することで、医療費の適正化、保険税の上昇抑制にもつながります。

なお、柔道整復師にかかった方に、負傷の原因や施術内容等について照会をさせていただく場合があります。



個人番号カードの申請は『任意』です

マイナンバー『通知カード』(紙製)が11月下旬に郵送されます。

通知カードは、あなたの個人番号をお知らせするためのカードであり、『個人番号カード』(プラスチック製)とは別のカードになります。(右図参照)

通知カードが届いてから、個人番号カードの申請をすることができます。申請は任意です。必要な時に申請してください。

通知カードは他人に見せることなく大事に保管してください。住所や氏名変更の手続きをする時は、必ず持参してください。

個人番号カードは、本人確認の身分証明書となるほか、電子申告(e-tax)時などに必要となるものです。

【通知カード】



【個人番号カード】



個人番号カードの申請をされる方へ

マイナンバーの提示と本人確認が同時に必要な場面、個人番号カードがあれば1枚で済みます。

初回の交付手数料は無料ですが、紛失その他に伴う再交付手数料は有料です。

申請方法は、3通りあります。

通知カードと一緒に届く申請書に必要な事項を記入し、写真を貼り付け、返信用封筒に入れポストへ投函する。

スマートフォンのカメラで顔写真を撮影し、交付申請書のQRコードを読み取り申請用WEBサイトにアクセスし申請する。

デジタルカメラ等で顔写真を撮影し、申請に使用するパソコンに保存する。申請用WEBサイトにアクセスし、メールアドレスを登録して申請する。

写真は本人を特定する大事なものです。パソコン等で絶対修正しないでください。

受け取り時に本人と判定しがたい写真の場合は、『顔認証システム』により判定することになります。本人と認識されない場合は、写真を撮り直し、再度申請していただくこととなります。

顔写真のチェックポイント



サイズ

(縦4.5cm × 横3.5cm)

- 最近6ヶ月以内に撮影
- 正面、無帽、無背景
- 裏面に氏名、生年月日を記入してください。

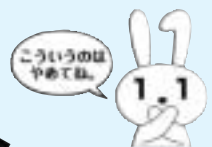
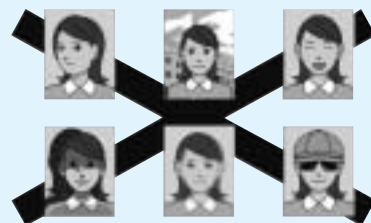

- 顔が横向きのもの。
- 無背景でないもの。
- 正常時の顔貌と著しく異なるもの。
- 背景に影のあるもの。
- ピンボケや手振れにより不鮮明なもの。
- 帽子、サングラスをかけ人物を特定できないもの。

申請は各自でしてください。交付時に役場の窓口に来ていただき、本人確認の上、個人番号カードを交付します。

お問い合わせは、住民生活課まで(内線374・376)

平成27年度 全国学力・学習状況調査の結果

平成19年度から実施している全国学力・学習状況調査が、今年は国語・算数(数学)に理科を加えた3教科5分野で、全国すべての小中学校(小学6年生・中学3年生)で実施されました。今回の本町の子どもたちは、小学校・中学校ともすべての分野で全国平均を上回りました。素晴らしいことです。ただし、本調査は、学力の一部を調査したものであり、すべての教科が同様であると証明できかねます。しかし、頑張っていることは高く評価できます。また、同時に行いました生活調査についても参考にしてください。

教育委員会・各小中学校においては、現状を評価しつつも、今回の分析と今後の対策を考えて、他教科でも同じような成績が上げられるようさらなる指導力の向上に励みます。



学力調査について

小学校正答率 [公立のみ] (単位：%)

	国語A	国語B	算数A	算数B	理科
全国	70.0	65.4	75.2	45.0	60.8
兵庫県	70.1	65.5	75.2	46.9	60.3
福崎町	75.1	67.6	77.4	46.2	60.9
指数	107.3	103.4	102.9	102.7	100.2
文科省基準	水準以上	水準内	水準内	水準内	水準内

中学校正答率 [公立のみ] (単位：%)

	国語A	国語B	数学A	数学B	理科
全国	75.8	65.8	64.4	41.6	53.0
兵庫県	77.1	65.9	67.1	42.8	53.3
福崎町	83.0	70.7	74.9	48.2	60.7
指数	109.5	107.4	116.3	115.9	115.9
文科省基準	水準以上	水準内	水準以上	水準以上	水準以上

Aは基本力を見る問題。Bは応用力を見る問題。

指数は全国平均を100としています。

正答率の全国平均より±5.0以内は、水準となっています。



生活調査より

よくできている項目

- ・難しいことでも失敗を恐れず挑戦する。
- ・いじめはどんな理由があってもいけない。
- ・ものごとを最後までやり遂げている。
- ・学校の宿題はよくしている。
- ・自然の中で遊んだり観察をしている。

気になる項目

- ・家庭での予習学習の時間がもう少しほしい。
- ・感想文を書くのが苦手である。
- ・解き方や考え方をあまりノートしていない。
- ・解答時間に余裕が持てない。

総括

- ・小学校での基礎の定着が、中学校での後る伸びに繋がっている。
- ・問題に対する無回答が激減した。(最後まで諦めず問題に取り組む姿勢が向上している。)
- ・学習支援員の配置により、きめ細かな指導ができています。
- ・総じて、記述式問題が不得手である。
- ・生活実態からは、数年来同じような傾向が見られる。(・朝食を毎日食べている。・保護者の学校行事への参加は多い。・地域の行事によく参加している。・人の役に立つ人間になりたい。・学校に行くのは楽しい。・休日の勉強時間が少ない。・長い文章をまとめるのが苦手である。)

今後の対応

- ・町学力向上委員会・各学校で現状分析をしっかりとし、学力向上に向けた学習指導・生活指導を高める。
- ・自ら学ぶという能動的な姿勢を育成する。そのため、授業中にノートをしっかりととり、整理させる。
- ・さらに、今後も、町支援による少人数学習や複数指導によるきめ細やかな指導をする。
- ・読書習慣の定着と感想文やまとめを書き、書く力や人の考えを理解する能力をつける。
- ・保護者にも、引き続き子どもの家庭学習の充実や落ち着いた家庭生活への支援をお願いしていく。
- ・携帯やスマホの使用については、児童会や生徒会で決めた約束事をしっかりと守らせる。

柳田國男・松岡家記念館開館40周年
松岡鼎生誕155年・柳田國男生誕140年記念展

松岡 鼎展

～柳田國男を導いた兄～

開催中

入館無料

お見逃しなく！

教育者

医者・政治家



日本民俗学の父と称される柳田國男には、松岡鼎という兄がいます。鼎は松岡家の長男として、松岡家と國男をはじめとする弟たちを支え続けました。記念館では、福崎で教育者としてつとめた後、医学の道へと進み、さらに地方政治家としても活躍した鼎の功績を、遺された資料や写真で紹介する展示を開催しています。資料を通して、幕末・明治・大正・昭和の激動の時代を生きた抜いた松岡鼎の生涯にふれてください。

いよいよ

11月23日(月・祝)まで！

千葉から里帰りした鼎の資料を、福崎で一堂に見られる展示です。

会場 柳田國男・松岡家記念館
休館日 月曜日、祝日の翌日
開館時間 9:00～16:30

福崎町文化財だより 68

福崎町教育委員会
柳田國男・松岡家記念館
神崎郡歴史民俗資料館

教師への学び

～師範学生時代～

鼎は、教員を養成するための学校である師範学校に入學しました。

明治9年(1876)に師磨県の教員試験に合格し、小学校の教員になりましたが、ふたたび師範学校で学ぶ道を選び、県内のトップ校である神戸師範学校(現神戸大学)へと進みました。

ここで鼎は、寄宿舎生活を送りながら学業に励み、明治11年、第1期生として神戸師範学校を卒業しました。

師磨県教員試験合格証書

明治9年3月16日



そして、そのあと、辻川に戻り、昌文小学校(現田原小学校)の校長となりました。

兵庫県小学準訓導辞職願書
明治10年1月10日



神戸師範学校小学師範学科
第二級卒業証書

明治11年2月28日



医者をめざして

校長となった鼎でしたが、教員を辞め、医者をめざして勉強をしました。当時、家が貧しく、高価な医学書が買えませんでした。
そこで、鼎は、友人から医学書を借りて、ノートに写して勉強をし、医科大学をめざしました。
医学書を写したノート『彪氏外科総論』上（当館蔵）
明治17年5月



医者になる

27歳のときに医者になった鼎は、34歳で現在の千葉県我孫子市布佐で凌雲堂医院を開業しました。
鼎は、診療だけでなく、正しい病気の予防対策を伝える活動や継続的に啓発活動が

きる組織づくりに取り組みました。

布佐町長になる

鼎は、医療だけでなく、日本赤十字事業や郡制事業にも尽力し、政治活動にも加わっていきます。
亡くなる7年前にあたる昭和2年（1927）には、68歳で布佐町長に当選しました。そして、利根川にはじめてかかる橋の建設に着工しました。この橋の名前は栄橋といひ、井上通泰が名づけました。布佐町幹事嘱託任命書
昭和2年7月3日



建設中の栄橋

昭和3年～5年ころ



松岡家の

長男として

鼎は、親代わりとして、弟たちを見守り、支え続けました。
兄のもとには、弟たちが互いの近況報告やお礼を伝えた書簡や葉書、研究成果をまとめた著書が遺されています。その一つが「松岡兄弟寄せ書き」です。これは柳田國男の送別会で書かれたものです。五兄弟全員がそろった席で、通泰と國男は短歌、静雄は四字熟語、映丘は舟と船頭の絵を、それぞれ寄せ書きし、兄の鼎に贈りました。
このように、鼎は寄せ書きをはじめ、弟たちから贈られたものを大事に保管していました。
また、鼎のもとには、兄弟の幼少期から学生時代にかけての姿や五兄弟がそろった写真などがあります。
ここから、弟たちの成長を見守る鼎の気持ちをつかうことができます。



松岡兄弟寄せ書き
（右から井上通泰、柳田國男、松岡静雄、松岡映丘）
大正11年4月24日

井上通泰写真

明治17年



当館蔵以外の写真は、すべて個人蔵

國男・輝夫・静雄写真（左から）

明治31年



松岡兄弟写真

【前列】左から輝夫、鼎、松寄重
（寄は崎の異体字）

【後列】左から國男、静雄
明治32年11月25日



松岡五兄弟

柳田國男

第15話



柳田國男の最晩年の著作である『故郷七十年』には、國男が辻川で暮らしたころの思い出が、たくさん語られています。その中のひとつに、幼い國男が、北条(現加西市北条町)までの道のりを往復したときの話があります。

それは、國男が10歳にもならない頃。辻川にはまだ郵便局がなく、兄からの送金は、北条の郵便局に届けられていました。父の操は金銭の扱いに疎く、母のたけも体が弱かったため、國男は両親の代わりに、何度も北条の郵便局までお金を受け取りにいったといえます。

『故郷七十年』では、送金を茨城県に住む長兄(鼎)だと言っています。ですが、この頃、鼎は医者になるために

福崎の身近にある歴史を掘り起こそう

松岡國男が歩いた道

神戸大学大学院人文学研究科

地域連携センター 研究員

井上 舞

東京大学医学部別課に在籍していたはず。鼎は医学を学びながら働いて、お金を送っていたのでしょうか。あるいは、当時大阪で働いていて、明治16年(1883)に亡くなった、次男俊次からの送金を、鼎からのものと思っていたのかもかもしれません。

いずれにせよ、國男は、母親から、お金を入れる腹巻を作ってもらい、子どもにはかなりの距離であろう、2里約8km(の道のりを、てくてくと歩いて行っただけです。

しかし、行きはともかく、一家の家計を支えるお金を預かっていたの帰りは、幼い國男にとつて、恐ろしい道のりだったに違いありません。辻川と北条の間には、「郡境の所に大きな池が三つほどあり、淋しい、追剥ぎの出さうな所」もあつたのです。

そこで國男は、北条の外れにある、榎の生け垣がめぐらしてある家の前で、頼りになりそうなが通りがかるのを

待つて、その後をついて辻川まで帰ったといえます。

後年、國男は国内のみならず、世界各国を旅しています。旅を愛した國男の、最初の「旅」は、もしかしたら、この辻川と北条間の道のりだったのかもかもしれません。

ところで、福崎と加西を結ぶ道はいくつかありますが、辻川と北条の位置を踏まえれば、このとき國男が通ったのは、現在の県道三木穴粟線に相当する道と考えられます。

また、郡境で池があるところ、という記述から、國男が「追剥ぎが出さう」と思っただのは、福崎町の東大貫から加西市の畑町にかけての一带だったと考えることができそうです。

この道は、今日では福崎町と加西市を結ぶ主要道路であり、交通量も多く、道沿いには家がたくさん並んでいます。しかし昨年、地域連携センターが、東大貫で聞き取り調査を行ったところ、現在とは全く異なる大貫の姿が浮かび上

がってきました。

このときの調査では、

福崎と加西の境の周辺は、昔は、福崎側は民家が3軒しかなく、加西側にはほとんど家がなく、怖かった。いたずらをする、「大貫に連れて行くぞ」と言われたことがある。あの辺りは、追剥ぎが出るという話を聞いていたので怖かった。柳田國男が「追剥ぎが出さう」と言っただのは、感覚としてよくわかる。

農業など、身近な歴史にかんする情報をたくさん集めることができそうです。そして、この身近な歴史のもとになる皆さんの記憶の中には、今回のお話のように、はるか昔のように思える、國男が辻川で暮らした時代の風景が垣間見える情報が含まれているかもしれないのです。

今後、聞き取り調査を通じて、福崎町の身近な歴史を掘り起こしていきたいと思えます。どうぞご協力よろしくお願ひします。



現在の県道三木穴粟線(鴻ノ池付近)

柳田國男ゆかりの「日本民俗学会」

日本民俗学会の年会（学術大会）が、11年ぶりに兵庫県（今回の会場は、関西学院大学）で開かれました。

研究奨励賞授賞式

福崎町では、柳田國男の功績を生かし、日本民俗学のさらなる発展を願って、平成24年度から日本民俗学会の研究奨励賞に副賞を贈っています。この賞は、35歳未満の次世代



受賞者の金子さん(右)と高寄教育長

の民俗学を担う若手研究者に授与されるものです。

今年、金子祥之さん（東京大学東洋文化研究所 特任研究員）の論文『災害格差を均衡化する仕組みとしての水利慣行 利根川下流域・布鎌地域における水害受容の論理』が受賞されました。

年会1日目（10月10日）に研究奨励賞授賞式が行われ、福崎町賞・金10万円を贈りました。

なお、受賞論文は柳田國男記念館と情報公開コーナー（役場・図書館・八千種研修センター）で閲覧することができます。

福崎町で見学会

年会3日目（10月12日）の見学会では、辻川界隈へ42人の民俗学研究者が来訪されました。柳田國男の学問の原点となった、柳田國男生家、三木家住宅など、『故郷七十年』ゆかりの地を探索されました。



日本民俗学会のみなさんとフクちゃん、サキちゃんもお出迎え

いよいよ11月23日(月・祝)まで!! 特別展「戦後70年 福崎と戦争の記憶」開催中

会場 歴史民俗資料館
開館時間 9:00 ~ 16:30
入館料 無料
休館日 月曜日、祝日の翌日



11月は 文化財保護 強調月間です

文化財は、地域の歴史を伝えてくれる大切なものです。かけがえのない郷土の地域歴史遺産を、これからも長く未来へ守り伝えていきたいと思います。



東広畑古墳

《付近見取図》

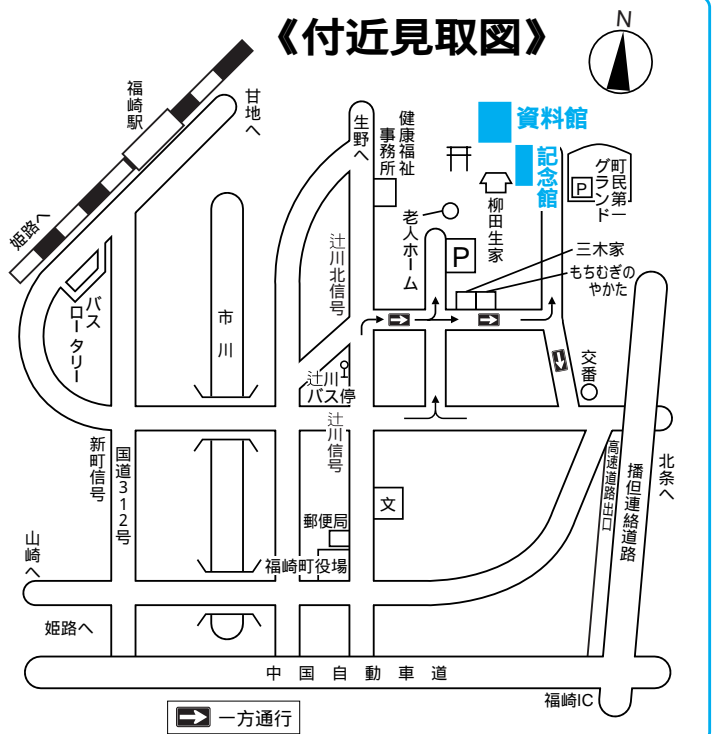

柳田國男・松岡家記念館 歴史民俗資料館 利用案内

開館時間 午前9時～午後4時30分
休館日 月曜日、祝日の翌日、12月28日～1月4日
入館料 無料
交通 JR播但線で福崎駅下車、徒歩約30分、またはバス・タクシーを利用。
車は播但連絡道路・中国自動車道で福崎ICから約5分、または国道312号線を利用。



福崎町文化財だより 68
発行 平成27年11月5日
・福崎町教育委員会
福崎町南田原316の1
0790220560
・柳田國男・松岡家記念館
・神崎郡歴史民俗資料館
福崎町西田原1038の12
0790221000
0790225699
(記念館)
(歴史)

11月・12月の行事予定

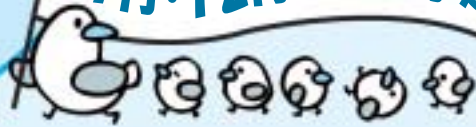

《にこにこ講座》

3歳までの子育てで大切にしたいこと

～楽しい子育てでスマイルアップ！～

にこにこひろばで子どもを遊ばせながら子育てのお話を聞きますか？

日頃の『困った』を解決するヒントがたくさんあると思いますよ。

日時 11月18日(水) 10:00～11:30

場所 にこにこひろば

講師 スマイルママ 岩木和子さん

対象 未就園の子どもとその保護者

申込先 にこにこひろば

個別相談

毎月第3火曜日 10:00～14:00

11月17日(火) 場所:文化センター 1階 和室

次回12月15日(火) 場所:文化センター 2階 和室

個別相談員: 大内和恵

申込は下記の3施設で受付します。

『おそびのひろば』

おんがくあそびの会【ドレミ】

11月12日(木)・12月10日(木) 10:00～11:00

八千種研修センター

季節の歌を歌ったり、音に合わせてリズム遊び、身体遊びなどを楽しみます。

絵本とおはなしの会【ぐりとぐら】

12月3日(木) 10:00～10:40

文化センター 2階 和室

絵本の読み聞かせ、わらべうた、パネルシアターなどを通して、ことばやおはなしの世界を広げましょう。

・問い合わせはともだちひろばへ。申込は不要です。



★地域支援活動“すきっぷひろば”

11月・12月の予定

日程	実施場所	日程	実施場所
11月10日(火)	辻川公民館	12月2日(水)	加治谷公民館
11月13日(金)	西野公民館	12月7日(月)	南大貫公民館
11月16日(月)	田尻公民館	12月11日(金)	新町公民館
11月19日(木)	八千種幼稚園	時間 10:00～11:00 どこの公民館にもご参加いただけます	
11月26日(木)	八反田公民館		
11月27日(金)	高岡幼稚園		

クリスマス会のお知らせ

おひさまらんどと、にこにこひろばでクリスマス会を楽しみませんか？

おひさまらんどでクリスマス

～親子でいっしょに“クリスマスリース”を作しましょう。お楽しみがいっぱいですよ～

日時 12月14日(月)・15日(火)・18日(金)

時間はいずれも10:00～11:30

場所 おひさまらんど

対象 未就園の子どもと

その保護者

定員 各日とも10組



にこにこひろばでクリスマス

～人形劇を親子でいっしょに楽しみ、クリスマス会に参加しませんか？～

日時 12月21日(月) 10:00～11:00

場所 にこにこひろば

人形劇公演 井出るみ子さん

対象 未就園の子どもとその保護者

定員 20組



申込みは、どちらもおひさまらんどで11/17(火)より受け付けます。定員になり次第受付を終了します。

おひさまらんど、にこにこひろばでは、幼稚園園庭でも遊べます。(受付必要。)

子育て情報は福崎町ホームページでもご覧になれます。アドレス<http://www.town.fukusaki.hyogo.jp>

ともだちひろば

(西部子育て学習センター)

火～金曜日 9:00～16:00

文化センター2階

☎22-7830 FAX22-2561

おひさまらんど

(福崎子育て支援センター)

月～金曜日 9:00～17:00

土曜日 9:00～12:00

福崎幼稚園内

☎22-2308 FAX22-2313

にこにこひろば

(東部子育て学習センター)

月～木曜日 9:00～16:00

田原幼稚園内

☎22-1058 FAX22-1058

子育て支援に関することはEメール ko-shien@town.fukusaki.ne.jp

相続等で農地を取得したときは 届出が必要です!!

相続等で農地の権利を取得したときは、農地法第3条の3の規定にもとづき、農地のある市町の農業委員会に、その旨の報告をしなければなりません。これは、相続された農地が使われなくなり遊休農地化したり、農業委員会でその把握ができなくなることを解消し、農地の有効利用につなげるのが目的です。権利を取得された方が、営農をされてない場合や、地元を離れて遠方に住んでいる方でも対象になりますので、届出をお願いします。

届出が必要な方

農地の相続(遺産分割・包括遺贈を含む)、時効取得などで農地の権利を取得した方

届出

農業委員会

取得した農地のある市町の農業委員会

届出をしなかったり、虚偽の届出をした場合には、罰則の規定があります。(10万円以下の過料：農地法第69号)
この届出によって権利取得の効力を発生させるものではありません。権利を変更させるには、法務局での手続きが必要です。



問い合わせ先
福崎町農業委員会事務局
(農林振興課内・内線313)

「香福橋」橋梁補修工事 のお知らせ

福崎町南田原地内、市川に架かる町道東大貫溝口線「香福橋」の補修工事を行います。

工事中は、交通規制を行いますので、迂回にご協力をお願いします。

通行者の皆様には、ご迷惑をおかけしますが、ご理解とご協力をお願いします。

実施予定期間・規制内容

片側交互通行(車両のみ)

平成27年11月2日(月)~11月下旬(予定)

一方通行(車両のみ)

平成27年11月下旬(予定)
~平成28年3月25日(予定)

交通規制は、終日(24時間)です。

歩行者・自転車は終日通行可能です。

天候や工事の進捗により規制期間を変更する場合があります。

実施日が決定次第、現場の看板と福崎町HPにてお知らせいたします。

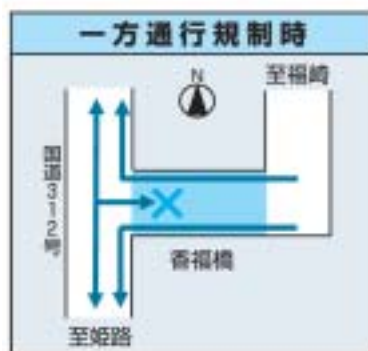

規制時は、国道312号から香福橋(福崎町方面)への進入ができません。迂回をお願いします。

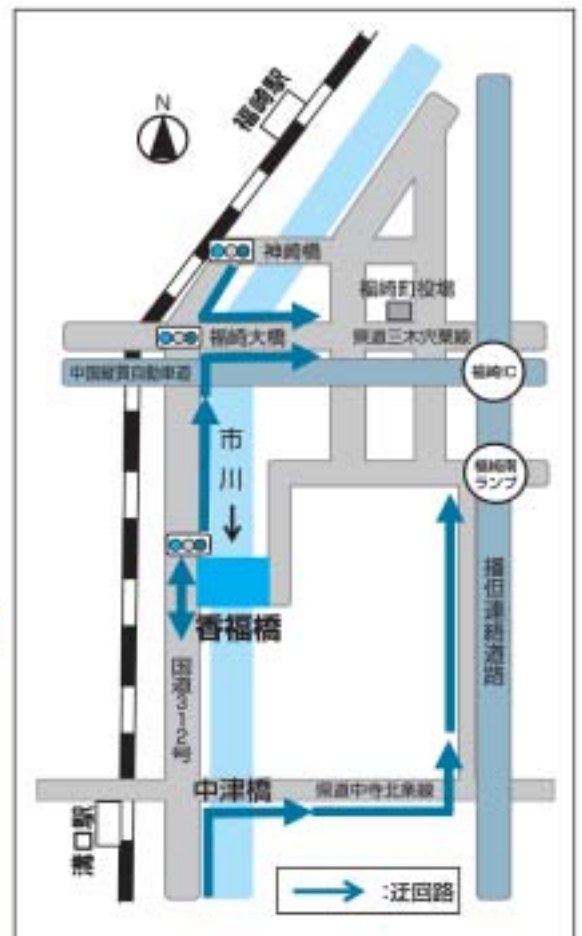

問い合わせ先
福崎町役場 まちづくり課 ☎22-0560
担当 土木係 内線(332)

障害のある方対象 NHK放送受信料の免除

免除基準に該当する場合は、NHK放送受信料の免除が受けられます。

【全額免除】

障害者手帳所持者を含む、世帯全員が市町村民税(住民税)非課税の場合

【半額免除】

次の方が世帯主の場合

視覚または聴覚の障害者手帳所持者
重度障害者

- ・身体障害者手帳(1級または2級)所持者
- ・療育手帳(A)所持者
- ・精神障害者保健福祉手帳(1級)所持者

問い合わせ先 健康福祉課(内線354)

特別障害者手当及び 障害児福祉手当のお知らせ

重度の障害が重複するなどの在宅障害者(児)の方で、医師の診断書等により該当すると認められた場合には、特別障害者手当もしくは障害児福祉手当が支給されます。

(ただし、所得制限があり、入院中や施設に入所している方は除きます)

問い合わせ先 健康福祉課(内線354)

「本人通知制度」をご利用ください

福崎町では「本人通知制度」を実施しています。住民票の写し等の不正請求及び不正取得による個人の権利の侵害を防止するため、本人以外の第三者に証明書を交付したとき、本人に通知します。

通知を希望される方は事前に登録が必要です。

詳しくは町民窓口係までお問い合わせください。
問い合わせ先 住民生活課(内線375・376)

こうふくフェスタ 神戸医療福祉大学 公開講座

テーマ：「癒し」

受講料無料

日程	テーマ	講師
11月25日 (水)	アロマと癒しと認知症	井澤嘉之 (本学専任講師)
12月2日 (水)	芸術は特效薬 ～芸術と癒しとリハビリテーション～	鈴木みゆき (芸術家)
12月9日 (水)	アートでコミュニケーション ～子育て・孫育て・自分育てを楽しむ～	小村みち (ライフスキル 研究所理事長)
12月16日 (水)	アートと癒しのこれから ～全国実態調査から見える姿～	兼子一 (本学専任講師)

場所 神戸医療福祉大学 B棟8階

時間 11:00～12:10(受付10:30～)

定員 100人

アクセス 福崎駅からスクールバス利用可
(10:30発・無料) 駐車場完備

申込方法 HP、電話またはメールで、氏名・参加希望日・人数・交通手段をご連絡ください。

問い合わせ先

学生課 ☎22-5125

ホームページ <http://www.kinwu.ac.jp>

Eメール gakuseibu@sw.kinwu.ac.jp

住民生活課窓口からのお知らせ

毎週金曜日は午後7時15分まで窓口業務を延長して行っています。対応業務は、住民票、戸籍、印鑑証明書、所得証明書の交付です。

*住民異動、印鑑登録は除く。

犯罪被害者週間

11月25日(水)～12月1日(火)

犯罪被害にあわれた方の心の悩みや精神的不安などについての相談を受付けます。

相談窓口

兵庫県警察被害者支援室(通称：サポートセンター)

☎0120-338-274

NPO法人 ひょうご被害者支援センター

☎078-367-7833

・電話相談 ・面接相談(要予約)

問い合わせ先 兵庫県福崎警察署 警務係 ☎23-0110

地方税の申告はeLTAXで!

eLTAXは、地方税における手続きを、インターネットを利用して電子的に行うシステムです。

eLTAXに関する、詳しい情報はホームページをご覧ください。(<http://www.eltax.jp/>)

ヘルプデスクへのお問合わせ ☎0570-081459

eLTAXをご利用できる時間

8:30～24:00

(土日祝、年末年始は除く。)

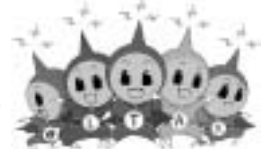

イメージキャラクター：エルレンジャー

全国瞬時警報システム (J-ALERT) 全国一斉試験放送実施

地震や武力攻撃などの災害時に、全国瞬時警報システム(J-ALERT)から送られてくる緊急情報を、防災行政無線を用いて確実に町民のみなさんにお伝えするため、緊急情報伝達の試験を行います。

日時 11月25日(水) 11:00

内容 防災行政無線から定時放送と同じぐらいの音量でチャイムの後に「これはテストです。」と流れます。

福崎町以外の市町でも、当日は全国的にさまざまな方法で試験が実施されます。



全国瞬時警報システム(J-ALERT)とは?

緊急地震情報や弾道ミサイル発射情報といった、対処に時間的余裕のない事態が発生した場合に、国から通信衛星を介して情報が送信され、町が受信し、防災行政無線を自動起動することにより、瞬時に緊急情報をお知らせするものです。

問い合わせ先 住民生活課(内線372)

役場アルバイトについて



福崎町役場では、アルバイトの登録を随時受け付けています。

アルバイトは登録制になっており、登録者の中から選考し、採用します。必要の都度、仕事の条件にあう方を採用しますので、すぐに採用されるとは限りません。

登録を希望される方は、総務課人事係までお問い合わせください。

(総務課人事係 内線222)

交通無事故・無違反運動 「チャレンジ100」

平成27年10月1日から平成28年1月8日までの100日間、交通の無事故・無違反運動「チャレンジ100」が県下で実施中です。

この運動は、県内の自動車運転者が10人1組でチームを編成し、100日間の無事故・無違反の達成を目指します。運転者の交通ルールの遵守とマナーの向上を図ることを目的としており、達成できたチームは表彰されます。

高齢ドライバーの参加が少ないなか、福崎町では各老人クラブから14チームが参加し、無事故・無違反の達成に取り組んでいます。

(住民生活課)

秋季全国火災予防運動

11月9日(月)~15日(日)

『無防備な 心に火災が かくれんぼ』

3つの習慣	<p>寝たばこは絶対やめる。 ストーブは燃えやすいものから離れた位置で使用する。 ガスこんろなどのそばを離れる時は必ず火を消す。</p>
4つの対策	<p>逃げ遅れを防ぐために住宅用火災警報器を設置する。 寝具・衣類・カーテンからの火災を防ぐために防災品を使用する。 火災を小さいうちに消すために住宅用消火器等を設置する。 お年寄りや身体の不自由な人を守るために隣近所の協力体制をつくる。</p>

中播消防署・姫路市消防局予防課

西播磨地域都市計画区域 マスタープラン等の変更に関する 都市計画案の縦覧について

都市計画区域の整備、開発及び保全の方針、区域区分、防災街区整備方針の変更についての都市計画案を縦覧します。

対象 都市計画区域西播磨地域

期間 12月8日(火)~22日(火)

(土・日・祝日は除く)

場所 福崎町役場まちづくり課

兵庫県都市計画課

県ホームページでも閲覧できます。

(http://web.pref.hyogo.lg.jp/town/cate3_201.html)

意見書の提出・問い合わせ先

縦覧期間中、県に意見書を提出することができます。

兵庫県都市計画課(☎078-362-3578)

(〒650-8567 神戸市中央区下山手通5-10-1)

第13回 ため池ウォーキング 銀の馬車道

日 時 12月5日(土) 10:00～(受付9:30～)
小雨決行

集合場所 JA兵庫西福崎ライスセンター
(福崎町東田原931)

参加費 無料

募集人員 200人

コース 福崎ライスセンター 桜下池 銀の馬車道
桜上池 大門 西光寺野疏水路・水路橋 石
造五重塔 河童の河太郎と河次郎 第1グラ
ンド(昼食・休憩) 鈴ノ森神社 学問成就の
道 北野天満神社 西光寺野疏水路・水路橋
桜上池 福崎ライスセンター(約10km)
昼食は、各自用意(豚汁無料配布)

その他 駐車場あり

申込方法 チラシ裏面の申込書、官制ハガキ、ファ
ックス、メールでの申込。参加者全員の
住所・氏名・年齢・電話番号を記載して
ください。
代表者に を付けてください。
(案内は代表者にのみ送付します。)

締 切 11月20日(金) 当日申し込みもできます。

申込・問い合わせ先
西光寺野土地改良区
〒679-2203 福崎町南田原2131
☎・FAX 22-0036
E-mail: saikoujino@nifty.com

問い合わせ先 農林振興課(内線311)

主 催 西光寺野土地改良区

第26回 自然歩道を歩こう大会

福崎町の豊かな自然と歴史が調和した自然歩道
を舞台に、名所や神社仏閣を巡るコースで歩こう
大会を開催します。

日 時 11月23日(月・祝) 8:00受付開始

集合場所 神戸医療福祉大学キャンパス(小雨決行)
会場の駐車台数には限りがあります。で
きるだけ乗り合わせでお願いします。

参加費 200円

参加対象 健康な状態で参加できる人
(幼稚園児以下は保護者同伴)

コース
のんびりコース(約9km)
應聖寺 金剛城寺 青少年野外活動センターを
巡るコース
ファミリーコース(約14km)
福田大歳神社 固寧倉 神谷大歳神社 應聖寺
金剛城寺 青少年野外活動センターを巡るコース
健脚コース(約20km)
福田大歳神社 固寧倉 神谷大歳神社 應聖寺
金剛城寺 青少年野外活動センター 七種の
滝を巡るコース

申 込 先 住民生活課(内線373) FAX 22-5980

事前申込 11月18日(水)まで(電話・FAX申込可。
参加者全員の氏名・住所・性別・年齢・
電話番号・参加するコースをお知らせ
ください。)
当日申し込みもできます。

主 催 福崎町・福崎町自然保護審議会

ロンドンパラリンピック 入賞 トップアスリートに聞く

障がい者スポーツ講演会・実技体験会 『負けない心』～世界への挑戦～

期 日 12月6日(日) 9:00受付開始
講演会(9:50～)、実技体験・見学会(10:30～)
参加者数により、時間配分が変更する場合があります。

会 場 福崎町立福崎東中学校体育館

申 込 当日受付

参加料 無料

持ち物 上履き・運動のできる服装(実技体験希望者)・
水分補給できるもの

その他 上履き・椅子は原則用意しておりませんので、
ご了承下さい。
大会当日の傷害保険は、主催者側で加入いた
します。
中学校内は禁煙です。必ずお守りください。

主 催 福崎スポーツクラブ連合

問い合わせ 第一体育館 ☎22-1153

講師 にしいえみちよ
西家道代 選手
全日本シッティングバレーボール
主将
出身 揖保郡太子町
(現在宍粟市在住)



経歴
小学校6年生の時からバレーボ
ールを始める
平成15年 バレーボールの試合中に怪我をし、手術
平成16年 障がいのがこり、障がい者となる
(5年半の入院)
平成21年 シッティングバレーと出会う
平成22年 全日本加入、「2010アジアパラリンピック」
出場(銀メダル)
平成24年 「2012ロンドンパラリンピック」出場(7位入賞)
平成26年 「2014アジアパラリンピック」出場(銅メダル)

お知らせ information



文珠荘からのお知らせ

施設利用について
宿泊のみの利用も可能です。
一人でも宿泊していただけます。
定休日は毎水曜日です。
臨時休館日
11月17日(火)
2月16日(火)
年末・年始の休館日は
12月29日(火)～1月4日(月)
予約申込は、利用日の属する月の2か月前の初日から予約できます。(28年2月中の利用は12月1日からの予約となります。)

風呂のみの利用者は、午前10時から午後8時までに入館してください。タオルは各自ご持参ください。
文珠荘へは、巡回バスの利用をお勧めします。
文珠荘 ☎22・4051
(健康福祉課)

住宅の耐震化相談会を開催
福崎町では、市川町・神河町と共催で住宅の耐震化相談会を開催します。

相談会では、専門家が無料で耐震診断、耐震改修の個別相談に応じます。

日時 11月15日(日)

午前10時～午後3時

場所 市川町文化センター
芝生広場特設ブース

対象者 昭和56年5月以前に

工事に着手された住宅にお

住まいの方、所有者等

間取りが分かる図面等をご

持参いただくと相談がスム

ーズに進みます。

問い合わせ先 まちづくり課

(内線331・333)

県立但馬技術大学校

平成28年度 学生募集

募集学科

・機械制御工学科

・建築工学科

・自動車工学科

試験区分

・一般入校試験

試験日 11月28日(土)

募集期間

11月5日(木)～20日(金)

問い合わせ先

兵庫県立但馬技術大学校

☎0796・24・2233

精神保健福祉研修会開催

精神疾患を正しく理解し、

社会全体で誰もが安心して暮

らせる地域を目指しましょう。

日時 11月28日(土)

13時～16時

場所 エルデホール

講演「精神科訪問看護の実際」

講師 兵庫県立大学看護学部

講師 川田美和さん

体験発表、バザーもあります。

問い合わせ先

NPO法人中播磨峰の会

☎22・7537

「オーブンガーデンなかはりま」公開ガーデン募集

個人宅や事業所の庭園等を

特定の期間、一般公開するオ

ーブンガーデンの公開ガーデ

ンを募集します。

開催期間(平成28年)

4月22日(金)～24日(日)

5月20日(金)～22日(日)

いずれも午前10時～午後4時

募集要件 神崎郡及び姫路市

において個人、事業所、団

体等が管理し、公開期間中

に無料で一般開放できる庭

園や花壇

募集期間 11月27日(金)まで

問い合わせ先

姫路市公園緑地課

☎079・221・2412

(住民生活課)

企業共済制度のご案内

(独)中小企業基盤整備機

構が運営する企業共済制度を

ご案内しますので、利用をご

検討ください。商工会、青色

申告会、金融機関の本店な

どの窓口で取扱いしています。

小規模企業共済制度

個人事業主(共同経営者含

む)・会社等の役員の方が事

業をやめられる場合などに備

えて、あらかじめ資金を準備

しておく「小規模企業の経営

者のための退職金制度」です。

掛金が所得控除となるため節

税効果があります。

経営セーフティ共済(中小

企業倒産防止共済制度)

取引先の突然の倒産が原因

で経営悪化の危機に直面して

しまった時に資金を借入れる

ことができる制度です。無担

保・無保証人で、積み立てた

掛金の10倍の範囲内(最高8

千万円)で被害額相当の共済

金が借入れ可能です。

問い合わせ先

コールセンター

☎050・5541・7171



女性の職場における活躍を推進する

女性活躍推進法が成立しました!

企業・法人全体で301人以上の労働者を雇用する事業主の皆様は、女性の活躍を推進するための行動計画の策定・届出等が義務となります(300人以下は努力義務)。

平成28年4月1日までに、以下のご準備をお願いします。

自社の女性の活躍状況を把握し、課題分析を行ってください。

行動計画の策定、届出、社内周知、公表を行ってください。

自社の女性の活躍に関する情報を公表してください。

お問い合わせ先 兵庫労働局雇用均等室 ☎078-367-0820

“ 広げようボランティアの輪 ”

今月(11/20～12/19)のボランティア活動予定をお知らせします。ぜひご参加ください。

ココロクラブ

11月28日(土) 9:00～ 役場周辺街路樹下手入れ
みどりのグループ

12月2日(水) 9:00～ 七種川沿い新町花壇

12月16日(水) 9:00～ 元JA八千種前花壇

問い合わせ先 文化センター ☎22-3755

(コミュニティ推進専門員)

姫路税務署からのお知らせ
 年末調整説明会の開催
 源泉徴収義務者を対象に、平成27年分の年末調整のしかたや法定調書などの提出について説明します。
 持参いただくもの
 姫路税務署から送付する説明会資料

日時		会場
11月25日 (水)	13:30 ~ 15:30	エルデホール
11月26日 (木)	10:00 ~ 12:00	姫路市 文化センター
	13:30 ~ 15:30	

問い合わせ先
 姫路税務署
 ☎0792・282・1135



スポーツ講習会参加者募集！
 こもりがちな冬の季節、楽しく体を動かしましょう。
 みなさんお誘い合わせてご参加ください。

【健康ピンポン講習会】

日程 11月25日・12月2日・9日・18日
 時間 午前10時30分～12時
 場所 第1体育館 卓球室
 対象 初心者・初級者
 定員 25名
 申込方法 申込用紙に必要事項を記入し、第1体育館へ参加料 100円(傷害保険代)
 申込期間 11月17日(火)～(先着順)
 詳しくは第1体育館 ☎22・1153へ(月曜日休館)

バレーボール協会からのお知らせ

「2015年度バレーボールフェスタ」参加募集！
 日時 12月6日(日) 午前9時受付・開会
 場所 第1体育館
 チーム構成 6人制 男子2名以下、女子4名以上でチームを構成
 参加費 1チーム2000円 (大会当日に徴収)
 申込方法 所定の用紙に必要事項を記入の上、11月29日(日)までに第1体育館または協会役員へ
 詳しくは協会 大杉(☎22・3231、FAX35・8771)へ

「第24回福岡町6人制女子バレーボール大会」開催

9月27日、第1体育館で、「第24回福岡町6人制女子バレーボール大会」が開催されました。
 10チームが熱戦を繰り広げました。
 結果は次のとおり
 優勝 瓦屋a



ソフトボール協会からののお知らせ

9月10日～12日、町民第1グラウンドで「第4回大会(第2回銀の馬車道大会)」が開催されました。
 結果は次のとおり。
 優勝 二の宮
 準優勝 優仁工業
 (二の宮チームは来年度の県大会に出場します)

ソフトボール協会では加盟チームを募集中！

詳しくは、ソフトボール協会・橋本(☎22・0689)へ。

剣道協会からのお知らせ

8月29日に「第10回朝来市剣道大会」、8月30日に「第41回石川杯争奪剣道大会」、8月30日に「第41回神崎郡少年剣道大会」が開催されました。
 結果は次のとおり

- 【第10回朝来市剣道大会】
小学生の部
優勝 高岡祐丞(福岡小)
- 【第41回石川杯争奪剣道大会】
小学生団体の部
第3位 福岡町剣道協会



【第41回神崎郡少年剣道大会】

- 個人戦
小学3年生以下の部
奨励賞 光本星翔(福岡小)
奨励賞 柳瀬菜斗(福岡小)
小学4年生の部
優勝 三輪拓郎(田原小)
- 準優勝 中安葉月(田原小)
- 小学5年生の部
優勝 大野 杏(福岡小)
- 小学6年生の部
優勝 高岡祐丞(福岡小)
- 中学1年生の部
準優勝 大西悠斗(福岡東中)
- 【中学2・3年生の部】
優勝 大野健介(福岡西中)
準優勝 杉野大空(福岡西中)
- 「団体戦」
優勝 福岡町剣道協会



福崎町長選挙 福崎町議会議員補欠選挙



投票日 12月6日(日) 7:00~20:00

投票できる人

平成7年12月7日以前に生まれ、平成27年8月30日以前から引き続き福崎町内に住所がある方です。

期日前投票

投票日当日、仕事・買物・レジャーなどの予定がある方は期日前投票をすることができます。

期間 12月2日(水)~12月5日(土)
時間 午前8時30分~午後8時
場所 福崎町役場 1階
期日前投票所

投票所変更

第11投票区の投票所

新 高岡幼稚園

高岡小学校区県民交流会館

問い合わせ先
選挙管理委員会(内線221)

みなさんそろって投票しましょう!

福崎町議会報告会・意見交換会のお知らせ

議会の活動報告と町民のみなさんからご意見を伺う「議会報告会及び意見交換会」を次のとおり開催します。どちらの会場でも参加できますので、気軽にお越しください。

第1回

日時 11月21日(土) 19:00~
場所 エルデホール

第2回

日時 11月29日(日) 13:30~
場所 八千種研修センター

問い合わせ先 議会事務局(内線261)

短歌会

夕窓を開けたる清寂に聴きすます遠去かりゆく夏の聲おと
北 浄代

八月をようやく越え来また一つ齡重ねたりこ
おるぎを聞く
岡田恵美子

池の端の大樹ひともと白鷺の塹となりて暮れ
残りたり
多田千枝子

線光火花最後の火の玉ほとりと落ちため息と
なる暗闇の中
山口 旭

ペットボトルみつけし孫は輝きてすり這い進
むその早きこと
西村 若葉

秋虫の奏でてくるる生演奏に夜道を歩む吾が
足弾む
城谷さくら

脱皮せる蟬の澄みたる羽の色たとえようなき
神様のいろ
松岡 澄子

夕立に濡れし花卉を干すように夾竹桃の花が
群咲く
井奥 輝明

大勢の人を集めてヒコニヤンは彦根の城に愛
想ふりまく
永井 健

真夜めざめ眠れぬ臥処に我が命昭和生き抜き
米寿となりぬ
山下 清市

水銀の玉露ころころ転がせて芋すこやかに葉
を上げぬ
大野八重子

さわやかに目覚めし朝は水色に清む朝顔と涼
気分けあう
内山 嗣隆

俳句会

早稲刈の肩にやさしき里の風
千家 栄子

雲間より浮かび出でたり小望
月
松本喜代子

去年の種落ちて群れ咲く鶏頭
花
橋本 栄

黄昏の野に白々と花芒
黄昏の野に白々と花芒
浦上 千秋

南瓜を切つては始める菓子作
り
柴田喜美子

名月や宇宙に行くと話す孫
難波はるみ

腰痛を指圧の治療秋の宵
水田 京子

歳重ねふと念仏の愁思かな
長澤久美子

句創りに思案重ねる秋の夜半
句創りに思案重ねる秋の夜半
生田恵美子

華爛漫畦のふくらみ曼珠沙華
華爛漫畦のふくらみ曼珠沙華
藤岡 昭代

葉をため真紅の炎曼珠沙華
葉をため真紅の炎曼珠沙華
岸上加津美

明るき灯点す新居や秋の夜
明るき灯点す新居や秋の夜
松岡 勝美

11月 ふくさきカレンダー



日	曜日	事業・イベント名	時間	場 所	問い合わせ先	備 考
1	日	福崎秋まつり(産業祭・文化祭)	9:00	エルデホール・文化センター周辺	地域振興課	
		企画展「遠野物語と妖怪」	9:00			~11/15(日)
		子どもふるさと展	9:00	柳田國男・松岡家記念館	柳田國男・松岡家記念館	~11/23(月・祝)
		記念展「松岡鼎展」	9:00			~11/23(月・祝)
		特別展「戦後70年福崎と戦争の記憶」	9:00	歴史民俗資料館	歴史民俗資料館	~11/23(月・祝)
		イングリッシュフェスティバル	10:00	エルデホール	学校教育課	
4	水	えほんの時間	11:00	図書館	図書館	
		なやみごと相談	13:00	サルビア会館	社会福祉協議会	
7	土	連続講座	13:30	歴史民俗資料館	歴史民俗資料館	
8	日	文化財フォーラム	13:30	エルデホール	社会教育課	
9	月	母子相談	10:30	サルビア会館	健康福祉課	
11	水	もち麦の日			農林振興課	
14	土	伊勢大神楽	13:30	柳田國男・松岡家記念館	柳田國男・松岡家記念館	
15	日	老人大学祭記念式典・舞台発表	10:00	文化センター	文化センター	
		エルデ秋の映画祭	10:00	エルデホール	エルデホール	
		老人大学一般教養講座	13:20	文化センター	文化センター	
18	水	人権相談	10:00	サルビア会館	住民生活課	
		なやみごと相談	13:00		社会福祉協議会	
		行政相談	13:00		総務課	
19	木	食育の日			保健センター	
20	金	サルビアセミナー	13:30	文化センター	文化センター	
21	土	議会報告会・意見交換会	19:00	エルデホール	議会事務局	
22	日	ファミリーコンサート	14:30	エルデホール	エルデホール	要申込
23	月(祝)	自然歩道を歩こう大会	9:15	神戸医療福祉大学出発	住民生活課	
29	日	議会報告会・意見交換会	13:30	八千種研修センター	議会事務局	
		フクちゃん読書の日			図書館	

図書館応援隊フェスタ

10月3日(土)に図書館応援隊フェスタが開催されました。

喫茶コーナーに布絵本グループの手作りコーナー、紙芝居にかたりべ、読み聞かせ、点字教室につのなす工作教室などたくさんの催しがありました。

応援隊は図書館を支える大きな力として活動してくださっています。



点字体験



布絵本グループ
手作り体験コーナー



喫茶コーナー



つのなす工作



環境美化グループ
ポップコーン販売



読み聞かせ

いつまでも
しあわせ(福)
ほがらか(朗)
福岡町

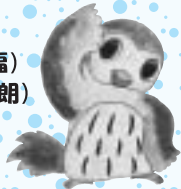

福岡町健康づくりキャラクター ふくちゃん

保健センターだより

ノロウイルスによる感染は、12～2月に、ピークを迎えます。
徹底した手洗いと消毒で、感染予防に努めましょう。

No.331

●●定期予防接種はお済みですか? ●●

予防接種は、感染症から守るために非常に効果の高い手段の一つです。
対象となる年齢や、時期が来たら、早めに予防接種を受けましょう。

高齢者の予防接種

【65・70・75・80・85・90・95・100歳】高齢者肺炎球菌ワクチン
すでにこの予防接種を受けた方は除きます。

接種期限 平成28年3月31日

【65歳以上】インフルエンザ

60歳以上65歳未満で心臓・腎臓・呼吸器の機能等に障害があり、日常生活が極度に制限されている方も対象となります。接種を希望される方は、保健センターへお越しく下さい。

接種期限 平成27年12月28日

お早目に接種してください。郡外医療機関での接種を希望される方は、保健センターへお越しく下さい。

トピックス

インフルエンザワクチンが変わりました!!

インフルエンザワクチンが今季から4種類のインフルエンザウイルスに対応したワクチン(4価)となり、より多くの種類のインフルエンザウイルスによる重症化を防ぐことが可能となります。

子どもの予防接種

お子さんの接種状況を母子健康手帳で確認しましょう

【1歳児】麻しん風しん混合(MR)1期

【1～2歳児】四種混合、ヒブ・肺炎球菌の追加 各1回
水痘(水ぼうそう)2回

【3～4歳児】日本脳炎1期初回3回

【就学前1年幼児】麻しん風しん混合(MR)2期

【小学4年生】日本脳炎2期

【小学6年生】二種混合2期

日本脳炎は、現在平成7年4月2日以降の生まれで4回の接種が終了していない方は、20歳の誕生日前日まで無料で接種できます。

転入の方や紛失等により、予診票がお手元がない方、町外での医療機関で接種を希望される方は、保健センターへお越しく下さい。



食育サポーターの 地産地消クッキング



No.3

『里芋の茶巾しぼり ～ほんのり味噌風味～』

(材料) 4人分

里芋 800g
すりごま 大さじ4

味噌 大さじ2
砂糖 大さじ2

(トッピング)

白ごま適量
黒ごま適量
青のり適量

(作り方)

1. 里芋を洗い、皮をむき、レンジで柔らかくする。
2. 柔らかくなった里芋を、潰す。
3. にすりごま、味噌、砂糖を入れ、しっかりと混ぜ合わせる。
4. を分け、ひとつずつラップにのせて茶巾しぼりにする。
5. を皿に盛り、お好みのトッピングをする。

食欲の秋到来!

里芋のおいしい季節がやってきました。
ほんのり味噌がきいていて、おかずにも
おやつにもぴったりの一品です



保健センター11月定例行事予定

内 容	月日(曜)	受付時間	対 象	場所
一般健康相談	11/9(月)	9時30分～11時	一般希望者	保健センター
母子健康手帳交付	月～金	8時30分～17時15分	妊 婦	
すくすく相談	11/9(月)	10時30分～11時30分	乳児希望者	
		13時30分～15時	幼児希望者	
3か月児健診	11/25(水)	13時15分～13時45分	H27.8月生の乳児	
4か月児健診	11/17(火)	13時15分～13時45分	H27.7月生の乳児	
10か月児のあばばクラブ	11/25(水)	9時45分～10時	H27.1月生の乳児	
1歳お誕生相談	11/9(月)	9時30分～10時	H26.11月生の乳児	
1歳6か月児健診	11/18(水)	13時15分～13時45分	H26.1月・2月生の幼児	

予 防 接 種	<p>* 二種混合・四種混合・日本脳炎・ポリオ・ヒブ・小児用肺炎球菌・水痘予防接種は、接種間隔に気を付けましょう。</p> <p>* 麻しん風しん混合(MR)予防接種は、接種期間が1年間です。忘れず早めに接種しましょう。</p> <p>1期(1歳から2歳の間) 2期(就学前1年の幼児)</p> <p>* 予防接種は、事前に医療機関へ電話予約してから受けましょう。</p>
------------------	--

連携中枢都市関連事業

参加者募集!

女性のためのがんフォーラム

乳がん・子宮がんの早期発見・早期診断・早期治療の大切さを伝えるためのフォーラムが下記のとおり開催されます。ご家族そろってお越しください。

開催日時 11月29日(日) 14:00～16:00

場所 イーグレひめじ あいめっせホール

内容 (1) 医師による講演会

・ 姫路聖マリア病院 丸山修一郎先生

・ 親愛産婦人科 櫻井広美先生

(2) 乳、子宮がん体験者の話

(3) グループミーティング

(4) 乳がん視触診体験コーナー

(5) がん検診情報コーナー

定員 300人(要予約)

参加費 無料

申し込み先 電話で申し込んでください。

保健センター(内線360～363)

姫路市保健所予防課 ☎079-289-1661

受付時間 月曜日から金曜日(祝日を除く) 8:35～17:20

申込締切 11月16日(月)

11月は「児童虐待防止推進月間」

児童虐待は、子どもの心身の成長や人格形成に深刻な影響を与えます。

身体的虐待 子どもの身体に苦痛や外傷が生じるような暴行をくわえること

ネグレクト 子どもの健康・安全に配慮しない、衣食住の世話をしないなど、保護者としての監護を著しく怠っていること

心理的虐待 暴言や激しい夫婦げんか、DVを子どもの前で見せるなど、子どもの心を著しく傷つけること

性的虐待 子どもにわいせつな行為をする/させること

もしかして「虐待かもしれない」と思ったら...

児童相談所全国共通ダイヤル **189** いちはやく近所の家庭の様子がおかしいなど思ったときには、迷わず相談・通告してください。相談・通告は匿名でできますし、プライバシーは法律で保護されています。

心配ごとや悩みはひとりで抱え込まないで相談を

福崎町保健センター (内線360～363)

虐待に限らず、子育てに積極的になれない、ストレスがたまるなど子育ての不安や相談等をお受けします。

12月1日は世界エイズデー



今年のテーマ

AIDS IS NOT OVER **だから、ここから**

日本の平成26年の感染者と患者の新規報告数は、1,520人です。平均すると1日あたり約4人が新たに報告されています。

HIVに感染しているかどうかは、感染の心配な出来事から3ヶ月経過してからの検査をお勧めします。検査を目的とした献血は絶対にしないでください。HIV検査は中播磨健康福祉事務所(福崎保健所)で匿名、無料で受けすることができます。(毎月第1・3水曜日・予約制)

問い合わせ先 中播磨健康福祉事務所

☎22-1234

福崎町民憲章

- 一、恵まれた自然を生かし、住みよい、調和のとれた町をつくりましょう。
- 一、豊かな伝統と歴史を守り、教養を深め、香りたかい文化の町をつくりましょう。
- 一、人を大切にし、みんなで助けあい、豊かな心がふれあう町をつくりましょう。
- 一、心と体をきたえ、健康で、明るく楽しい町をつくりましょう。
- 一、くふうと努力を重ね、生きがいある、未来をひらく町をつくりましょう。

施設電話案内

役場・教育委員会	☎20560	社会福祉協議会	☎20300
エルデホール	☎21655	第1デイサービスセンター	☎20310
文化センター	☎23755	第2デイサービスセンター	☎26663
図書館	☎23790	在宅介護支援センター	☎27134
生活科学センター	☎24977	障害相談支援センター	☎58575
体育館	☎21153	ホームヘルプステーション	☎27135
西部子育て学習センター	☎27830	シルバー人材センター	☎21811
福崎子育て支援センター	☎22308	もちむぎのやかた	☎231500
東部子育て学習センター	☎21058	スポーツ公園	☎231292
サルビア会館	☎25848	老人ホーム	☎20412
もちの木会館	☎21564	青少年野外活動センター	☎20609
保健センター	☎20560	給食センター	☎20710
文珠荘	☎24051	歴史民俗資料館	☎25699
春日ふれあい会館	☎25805	柳田國男・松岡家記念館	☎21000



まちのトピックス

遠野市との友好交流事業

民俗学の父・柳田國男生誕の地である福崎町と、『遠野物語』の地で知られる岩手県遠野市は、昨年8月23日に友好都市共同宣言の調印を行いました。交流事業の一環として10月10日・11日に開催された「第41回遠野市産業まつり」に参加をし、もちむぎ商品の販売を行いました。



また、遠野市立博物館では10月10日～11月8日の間、柳田國男生誕の地福崎町を『故郷七十年』にみる國男のふるさとと」と題して企画展を行いました。

表紙写真の説明

昨年実施した第1回全国妖怪造形コンテスト一般の部の最優秀作品「天狗の森の妖翁」(稲村彰彦さん作)が大型の像になって辻川山公園に設置されました!青く鋭い眼光が印象的な、大きな天狗です。河太郎、河次郎と並ぶ姿をぜひご覧ください。

(福崎町広報委員会・内線221)

町民のうごき

世帯数	7,455世帯	人口	19,579人
男	9,323人	女	10,256人
転入	52人	転出	64人
出生	18人	死亡	17人
平成27年9月末現在			