

第11回 イングリッシュ・フェスティバル

広報

ふくさき



12

2015
(平成27年)
No. 588

テーマ

- ・未来へ飛躍する福崎町をイメージするもの
- ・福崎町への期待や希望などを盛り込んだもの

応募資格 町内に在住・在勤・在学の方

応募方法 ~ を明記して、役場1階の応募箱に投函するか、総務課へ持参、郵送、ファックス、Eメールでお申し込みください。

キャッチコピー(字数制限なし、様式自由)

氏名 住所 年齢 電話番号 町外

にお住まいの方は学校もしくは勤務先

応募締切 平成28年1月22日(金) 必着

選考 優秀作品1点を選考し、記念事業PRなどに広く使用します。

発表 優秀作品は「広報ふくさき」で発表し、記念式典(平成28年5月3日)で表彰します。(1万円相当の副賞を贈ります)

注意事項

- ・応募作品は1人1点。自作・未発表のものに限ります。
- ・応募作品は返却しません。
- ・優秀作品は一部修正を加える場合もあり、著作権は福崎町に帰属します。



町制施行60周年記念

キャッチコピー募集!

平成28年5月3日、福崎町は町制施行60周年を迎えます。この記念すべき年を町民のみなさんとともに祝い、これまでの60年の歩みを継承しながら、福崎町のさらなる伸展を願って、各種記念事業を計画しています。

そこで、60周年を広くPRするためのキャッチコピーを募集します。

応募・問い合わせ先

総務課 秘書広報係

〒679-2280

福崎町南田原3116-1

電話：22-0560

(内線221)

FAX：23-0687

Eメール

soumu@town.fukusaki.

hyogo.jp



60



成人式のご案内

福崎町では、成人の方々を祝い、次の日程で成人式を開催します。

今回も、成人式実行委員会のみなさんによる企画等を取り入れ、実り多き成人の日となるようにしていきたいと思えます。

お誘いあわせのうえ、ご出席ください。

日時 平成28年1月11日(月・祝)

9:45~(受付 9:15~)

場所 エルデホール

対象者 平成7(1995)年4月2日~

平成8(1996)年4月1日生まれの方

学校や勤務の都合で福崎町に住所がない方で、成人式をふるさとの日と迎えたいと希望される方は、社会教育課までご連絡ください。

問い合わせ先 教育委員会 社会教育課(内線256)



満百歳!

おめでとうございます



11月3日、馬田の大前ちよ乃さんが満百歳を迎えられました。

毎日、料理番組を観るのを楽しみにされ、穏やかにすごされています。

今後ますますお健やかに、さらなるご長寿をお祈りします。

なお、百歳をお祝いして、百歳の森記念碑に、お名前を刻みました。

(健康福祉課)

兵庫県連合自治会大会 開催

11月20日、神戸文化ホールで開催された「第46回兵庫県連合自治会大会」で、長年にわたり明るく住みよい地域社会づくりに貢献された区長に、兵庫県連合自治会長から感謝状及び表彰が贈られました。

受賞された方々は次のとおりです。（敬称略）

【兵庫県連合自治会長感謝状】

松岡政行（田口）

【兵庫県連合自治会長表彰（5年）】

大杉洋一（駅前） 川端泰平（長野）

今後ますますのご活躍を祈念します。（総務課）



松岡政行さん



川端泰平さん

大杉洋一さん

地方教育行政 功労者表彰 受彰！



10月6日、文部科学省講堂で『平成27年度地方教育行政功労者表彰式』が開催されました。その席上で、元教育委員長の**大塚祥子さん**が地方教育行政功労者表彰を受彰されました。

地方教育行政において、その功労が顕著な教育委員会の委員を文部科学大臣が表彰し、その功に報いるものです。

おめでとうございます。

（学校教育課）

大阪国税局長 納税表彰 受彰！



10月27日、大阪国税局長納税表彰式が行われ、公益社団法人姫路納税協会副会長で、姫路納税貯蓄組合連合会副会長の**宮内康友さん**が大阪国税局長表彰を受彰されました。

宮内さんは多年にわたり納税道義の高揚に尽力されています。今後ますますのご活躍を祈念します。

（税務課）

全国担い手育成 総合支援協議会長賞 受賞

11月10日に宮崎市で開催された「全国優良経営体表彰式」で株式会社八千種営農が、全国担い手育成総合支援協議会長賞(集落営農部門)を受賞されました。農業経営の改善に取り組み、地域農業の振興に寄与している経営体を表彰するもので、会長賞は農林水産大臣賞、農林水産省経営局長賞に次ぐ3位相当の賞となっています。今後ますますのご活躍を祈念します。（農林振興課）



住民生活課窓口からのお知らせ

年末は12月28日(月)まで
年始は1月4日(月)から
窓口業務を行います。



第8回吉識雅夫科学賞と こども科学展のお知らせ

福崎町名誉町民である吉識雅夫の顕彰を図るとともに、子どもたちの自然科学に対する興味、関心、意欲を高めることを目的に、優れた研究、観察、制作を行った町内小中学生に対して吉識雅夫科学賞を贈っています。

受賞作品を「福崎町こども科学展」で展示していますので、どうぞご覧ください。

期 間 12月5日(土)~20日(日)

場 所 図書館

図書館の開館日・開館時間にお越しください。



合格祈願は「学問成就の道」で!

福崎町出身の民俗学者・柳田國男とさまざまな分野で功績を残した國男の兄弟の氏神である鈴ノ森神社と、学問の神様・菅原道真を祀る北野天満神社は、ともに学問成就にゆかりのある神社として知られています。二つの神社を結ぶ道は「学問成就の道」と呼ばれ、合格祈願や学問成就祈願にこの道を通して二つの神社に参拝すると、願いがかなうといわれています。

道沿いには柳田國男とその兄弟(松岡五兄弟)の石像が設置されています。一步一步に願いを込めて、「学問成就の道」を散策してみませんか?

辻川山にある「望郷の丘」には壁面に井ノ口区出身の歌人・岸上大作の写真と故郷を詠んだ短歌が焼き付けられたタイルが掲げられています。



望郷の丘



学問成就グッズ

フクちゃん・サキちゃん
すべらないシール

受験ですべらない! 縁起かつぎの合格祈願グッズ。文房具などの平らなところに貼り付けると滑り止めになります。

300円(税込)



学問成就合格鉛筆

縁起のよい五角形の合格鉛筆。

100円(1本・税込)



グッズは柳田國男・松岡家記念館等で販売しています。



北野天満神社

学問の神様 菅原道真を祀る北野天満神社。拝殿の「なで牛」をなでるとご利益があるといわれています。



鈴ノ森神社

柳田國男や井上通泰の氏神である鈴ノ森神社では、合格祈願に絵馬を納めるとよいといわれています。



鈴ノ森神社 合格祈願祭

日時 平成28年1月11日(月・祝) 11:00~ (受付10:30~)

場所 鈴ノ森神社

内容 合格祈願ご祈祷(熊野神社宮司)
祈禱料1,500円 要申込(12月25日(金)ㄨ)

主催 辻川区

問い合わせ・申し込み先
柳田國男・松岡家記念館(☎22-1000)



受験生
あつまれ!

行事予定(12月19日～1月6日)

おはなし会
12月19日(土)
クリスマス会にて

子ども映画会
「日本の昔ばなし
桃太郎 ほか」
12月26日(土)
14:00～

えほんのじかん
1月6日(水)
11:00～

12月27日 資料整理のため休館

年末年始休館のお知らせ 12月27日(日)～1月4日(月)

* 12月13日(日)～26日(土)は
20冊・4週間の貸出しになります。

クリスマス会

12月19日(土)10:00～12:00

とんがり帽子を作るう
おはなし会
サンタおりがみ
山田文庫ミュージックベル演奏

申込不要



図書館であそぼ会

申込不要

1月9日(土) 10:00～12:00

〇すごろく 〇とんとんずもう
〇ふくわらい 〇播州弁かるた



新 着 図 書

八千種研修センター 図書室

☎22-1564

一般書7冊

「虚栄」

「ワクチンX」

久坂部 洋

桂 望実

チケットのご予約・お申込み・その他お問い合わせはエルデホール
(TEL23-1655 fax23-1656)まで

【12月の休館日】3日・10日・17日・24日・25日・29日・30日・31日

【1月の休館日】1日・2日・3日・7日・12日・14日・21日・28日

E-mail erude@town.fukusaki.hyogo.jp

http://www.erude.town.fukusaki.hyogo.jp/

中播磨青少年本部長表彰 受彰

11月15日、中播磨地域活動交流メッセにおいて、日頃、地域において優れた活動を展開している青少年団体として「福崎西中学校生徒会」が中播磨青少年本部長表彰を受彰しました。

福崎西中学校では生徒会が中心となってさまざまな活動を企画運営しています。毎月24日を「西の日」と定め、通学路、JR福崎駅周辺などのゴミ拾いをボランティアで行っています。また、昨年12月には他校にさきがけてSNSの使い方について独自のルール「SNSのおきて」を作り、実践しています。「福崎西中学校生徒会」の継続した取組は、規律ある学校づくり、自尊感情の育成、地域から信頼される学校づくりに大きく貢献しています。

おめでとうございます。

(社会教育課)



エルデホール催物のご案内

1月の催し ● 1月30日(土) ● チケット好評発売中!

【結成10周年記念ライブ in FUKUSAKI】
「Permanent Fish アカペラライブ」



出演 / Permanent Fish
(パーマネントフィッシュ)

特別出演

福崎高等学校コーラス部

香寺高等学校合唱部

開演 / 15:00 (開場14:30)

入場料 / 一般2,000円

(友の会会員1,800円)

(当日300円増)【全席自由】

3歳未満のお子様は入場できません。

神戸を拠点に活躍する男性6人組のボーカルグループ、パーマネントフィッシュ。

打楽器が奏でる音色を口で表現するボイスパーカッションと美しい歌声は聴く人の心を癒やします。

ぜひ生のライブを聴きにきてください!

【レギュラーラジオ番組】

Permanent Fish のぎょぎょぎょラジオ

生活科学 センター だより

光回線を勧められたら

〔相談〕

高齢で一人暮らしの母に大手通信会社の代理店を名乗り「電話料金が今までよりも安くなる」と言って光回線の訪問勧誘があり承諾しようとした。母の家にパソコンはなく、今後もインターネットを利用するつもりはない。母は認知症ではないが、このような回線に知識がなく、よく理解せずに安くなるなら良いと思いついてしまったようだ。工事は1週間後だと言いが今からでも取消しができるだろうか。

(50歳代男性)

〔処理〕

通信事業は訪問販売や電話勧誘販売であってもクーリング・オフ制度はありません。しかし、工事前であれば費用

ハイ!
神崎郡消費生活
中核センター
相談員です



負担や違約金無しで解約できる場合があるので自主交渉を勧めたところ、相談者からキャンセルできたと言っていました。

〔アドバイス〕

光回線は光ファイバーケーブルを利用して光信号で情報の送受信を行う通信回線です。大容量のデータを高速で送受信できることから、インターネット通信をはじめ、固定電話に代わる格安の電話、テレビ電話や動画の配信、通信カラオケなどさまざまな通信サービスが利用できます。しかし、通信料が格安の光電話だけを単独で利用することはできません。インターネット回線と組み合わせで利用することができると、インターネットをほとんど利用し

ない場合はかえって高額になりかねません。

「電話回線の調査に来た」などと言って訪問してきた者から光回線を勧誘された。現在利用している通信会社からの連絡だと勘違いして契約した。必要がないと断っているのに長く居座られて仕方なく契約したと等の相談もあります。

勧められるままに承諾せず、自分(家族)に必要なサービスなのかよく考えましょう。そして契約するときはサービス内容、利用料金、解約条件をよく確認しましょう。中途解約時における高額な手数料や2年間の自動更新の規約についても注意が必要です。

消費生活の相談や問い合わせ、苦情は、神崎郡消費生活中核センターへ
(☎22・4977)

秘密厳守 相談は無料
相談日時 火～金曜日
9時～16時

神崎郡消費生活中核センターは、文化センターの敷地内にあります。

(月曜日は休館日)

マイナンバー通知カードの 受け取りについて

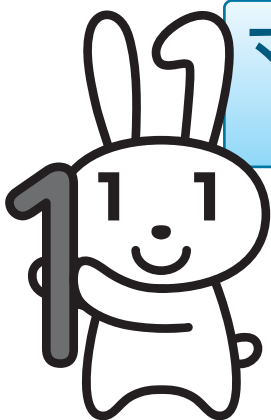

マイナンバー『通知カード』(紙製)が11月下旬に、世帯主宛に転送不要の簡易書留で郵送されました。配達できなかった通知カードは、郵便局から役場に返戻されますので、まだ受け取られていない方は、住民生活課まで連絡してください。

【通知カード】



住所や氏名変更の手続をする時は、必ずご持参ください。

住民生活課(内線374・376)

通知カード(紙製)は、住民票がある方全員に交付されます。

本人確認書類ではないですが、個人番号が記載されています。他人に見せることなく、大事に保管してください。

個人番号カード(プラスチック製)は、通知カードを受け取った後に、申請された方に交付されます。本人確認書類や、電子申告(e-tax)に使用することができます。

ありがとうございました

町長
嶋田正義

12月17日に福崎町長を退任いたしました。

阪神淡路大震災の年から20年お世話になりました。

行政経験はなく、酒が飲めず、外交がへたな私は、助役や副町長をはじめとする町職員、国県職員、何よりも町民のみなさんに教えられ、支えられての町長生活でした。

「村は住む人のほんの僅かな気持ちから、美しくもまづくもなるものだということを考えるような機会が私には多かったです。」という柳田國男さんのことを大切に、「自律(立)の心を育て、参画と協働のまちづくり」をすすめました。

人類が続くかぎり、行政の仕事は終わりがありません。一つ片付けば次の仕事が続いていきます。前任者から渡されたバトンをしっかり握って次の走者へと思い懸命に走りました。

中学卒業までの医療費の無料化、公共下水道、図書館、幼児園、さるびあドームの建設、三木家の改修、河童や天狗像の設置、小型ポンプ操作



第42回
福崎秋まつり

での全国優勝や50周年記念の屋台大集合などが心に残ります。

苦労したことを三つあげるとすれば、もちむぎ食品センター、市町村合併、公共下水道です。このどれもに共通していることは学力の低さ、勉強不足です。

簿記や経営の知識がないこと、憲法や地方自治法、民法、商法などの理解不足、なかでも困ったのは語学力のなさです。

下水道の膜処理は公共下水道では日本初のもです。日本での先例がなく説明に苦労しました。受験勉強よりも熱心に英語辞書を活用しました。この経験がイングリッシュカフェステイバルの創設になりました。

いたらぬ私でしたが暖かいご支援をいただきました。唯ただ感謝、感謝です。ありがとうございました。

食育通信

～子育てコラボ～

いっしょに朝ごはんを作ってみよう!

生活科学センターと西部子育て学習センターとの共催で、2歳～3歳の子育てグループの親子を対象に「おにぎり教室」を開催しました。

消費者の会のサポートを受けて、親子でいっしょにいそがしい朝でも気軽に作れるメニューにチャレンジしました。のりを小さくちぎってサッカーボールのおにぎりを作ろうとする子、初めて卵を割った子などさまざまでしたが、最後にはみんなそろって「おいしいね。」と食べることができました。

親子で料理を作った経験は子どもにとっても親にとっても宝物になることでしょう。まずは気軽にチャレンジできるメニューから、お休みの日に作ってみませんか?



メニュー
おにぎり・ココット
味噌汁・ラッシー



『ため池教室』開催!

10月5日に大門区皿池、28日には桜区西池で、ため池教室を開催しました。主催は大門自治会と桜自治会で、田原小学校4年生80人、高岡小学校3年生14人が招待されました。ため池の仕組みを学んだあと、実際にため池に入って泥だらけになりながら魚を捕りました。大きな魚はみんなで協力して捕まえました。また、捕獲した生き物についての学習も行いました。

保護者の方へ

子どもだけでため池へ行かないよう注意してください。



大門皿池

コイのひげが何本だったか覚えているかな?



桜西池



ともだち

高岡小学校2年

尾崎優花

わたしが一人でいると、さらちゃん、
「いっしょに行こう。」
と手をひっぱってくれました。
さらちゃんは、いつも、
「あそぼ。」
と言ってくれます。わたしは、
そのこえで、いつも元気にな
れます。

休みじかんは、ブランコで
あそぶことが多いです。りあ
ちゃんに、
「あそぼ。」
と言うと、
「うん。」
と言って、いっしょにあそび
ます。さらちゃんに言うても
「いいよ。」
と言ってあそびます。
さとがちゃんに、

「ごめんね。」
と言うと、
「いいよ。」
と言ってくれます。

一人でいても、みんながさ
そってくれて、みんながとな
がります。ことばで、みんな
がつながります。みんな、や
さしいです。

わたしたちのクラスは、い
ろいろなプロがいます。やさ
しいプロ、やさしさ見つけの
プロに、みんながなれるとい
いです。ふわふわことばをつ
かうみんなが、いいと思いま
す。

次はできるようにになりたい

田原小学校6年

平尾歩暉

友だちの家から帰ると
きに、ぼうしが飛んでし
まって困っているおばあ
さんがいました。ぼくは、
それを見てぼうしを取っ
てあげようか迷っていま
した。取りに行こう、行
こう、と思っただけれど、
信号も青になったのでそ
のまま進んで行きました。
そして、ぼうしを取って
あげられませんでした。
すると、おばあさんはゆ
っくりと自転車から降り、



福崎小学校1年 荒木結真



八千種小学校2年 木村悠太



福崎西中学校3年 橋本空翔

腰を痛そうにしながら、ゆつ
くりとぼうしを取りに行っ
ていました。
家に帰ってから、なぜあの
時、おばあさんのぼうしを取
ってあげられなかったのだろ
う。なぜだろう。と考えてい
ました。おばあさんは、とて
もしんどかったのだらうと思
つと悲しくなりました。
だれでも年をとったらおば
あさんのように腰を痛そうに
すると思います。ぼくにもそ
んな時が絶対にくると思いま
す。ぼくがそうになったら、き
つと助けて欲しいと思うでし
ょう。自分もしてもらいたい
のだから、まずは自分が助け
てあげないといけないかと
ぼくは思いました。そして、
困っている人がいたら、みん

なで助け合っていくことが大
切なんだと思いました。
あのおばあさんを助けてあ
げられなかったことを後悔し
ています。こういうところが、
ぼくの弱いところです。
次からは困っている人がい
たら進んで助けたり、手伝っ
たりしようと思います。



人権標語

ありがとう こんにちはが
たすけるよ

福崎小学校1年

持田真尋

「見てただけ」 見ている人も
いじめてる

八千種小学校6年

谷口結

「ありがとう」 人から人へ
咲く笑顔

福崎東中学校3年

三木愛梨

さしのべる 君のその手に
思いやり

福崎西中学校3年

岡本一成

～認定こども園・保育所などに通っている児童の保護者のみなさんへ～

ひょうご多子世帯保育料軽減制度のご案内



子育て家庭の支援を通じて、子どもを生きやすい環境づくりを推進するため、多子世帯の認定こども園などの利用者負担額の一部を助成し、多子世帯における経済的負担の軽減を図る制度が、本年度も兵庫県で実施されます。この制度を受け、福崎町では対象世帯に軽減額を助成します。

<助成対象世帯>

同一世帯で18歳未満の子どもが3人以上いて、かつ第3子以降の子どもが現在認定こども園・保育所などに通っている世帯

18歳未満の子どもとは、平成9年4月2日以降生まれの子どもです。ただし、結婚や就職等により該当しない場合もあります。

該当者には12月に申請書を提出していただき、3月までの利用者負担額納付が確認できた後、3月末に軽減額を助成します。

<助成する要件>

利用月	所得要件
平成27年 4月～8月	平成26年度の市町村民税所得割額が119,000円以下の世帯が対象
平成27年9月～ 平成28年3月	平成27年度の市町村民税所得割額が119,000円以下の世帯が対象

市町村民税所得割額は、各市町の「利用者負担額の階層を決定する市町村民税所得割額」を用います。

<助成する金額>

月額5,000円を超える利用者負担額に対して

3歳未満児	上限 5,500円 / 月
3歳以上児	上限 4,000円 / 月

利用者負担額が月額5,000円以下の場合は助成対象外です。

年齢は、平成27年3月31日の年齢です。

問い合わせ先 学校教育課（内線251）

上下水道課からのお知らせ

水道管にも冬じたくを！

屋外でむきだしになっているところ、家の北側、風当たりの強い場所にある水道管やメーターは、凍結したり破裂したりします。古い毛布や布切れでおおってテープなどを巻き、保温しましょう。蛇口が凍った時は、上からタオルなどをかぶせて、ゆっくりとぬるま湯をかけてください。

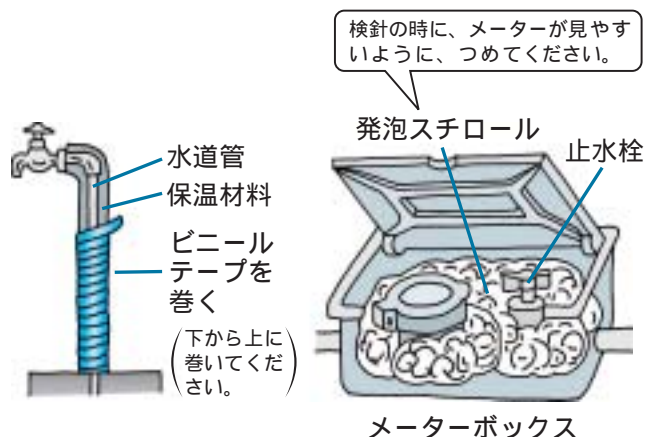

問い合わせ先 上下水道課（内線381）

家庭内の漏水にご注意を！

月に1回程度、メーターの確認をしてください。ご家庭で定期的にメーターを確認することで、漏水の早期発見につながります。



漏水を発見するには

水道の蛇口を全部閉めた状態で、メーター内の銀色のパイロットが回っていないか確認してください。回っていれば、漏水している可能性があります。

漏水を発見したら

指定給水装置工事業者に調査修理を依頼してください。（指定業者以外による工事は認められていません。）

漏水還付について

届出後、3回分の検針結果から正常な使用水量を算出して判定するため、修理完了から半年以上の期間が必要となりますのでご了承ください。（漏水量が少ない場合は還付の対象にならないこともあります。）

福祉医療費助成実績表

医療制度	対象年齢等	平成26年度		平成25年度	
		受給者数(人)	1人あたり医療費助成額(円)	受給者数(人)	1人あたり医療費助成額(円)
乳幼児等	0歳～小学3年生	1,568	33,158	1,583	32,289
こども	小学4年生～中学3年生	986	23,400	913	23,636
母子家庭等	18歳または20歳までの子を監護する母子家庭等の母または父及びその子	241	33,862	276	31,472
重身障	身体障害者手帳1・2級または療育手帳A判定	183	170,029	191	174,052
重精障	精神障害者保健福祉手帳1級	3	8,195	3	67,406
老人	65歳以上70歳未満	91	48,787	89	65,084
高齢重身障	後期高齢者加入者 身体障害者手帳1・2級または療育手帳A判定	167	92,411	163	85,846
高齢重精障					
精神疾患	精神障害者保健福祉手帳1級で低所得者	2	191,976	4	127,592
公費負担	老人医療以外の福祉医療受給者で特定疾患等の公費負担医療受給者	11	32,352	11	41,932
未熟児養育	身体の発育が未熟なまま出生した乳児	5	189,461	2	125,590
合計		3,261	41,704	3,239	41,973

平成26年度福祉医療費助成実績および各種届出についてのお知らせ

平成26年度福祉医療費助成実績は次のとおりです。

介護保険 福崎町地域密着型サービス事業所の公募

第6期福崎町介護保険事業計画に基づき、「地域密着型サービス」を実施する事業者の公募を行います。

公募するサービス種類と整備数、整備場所は次のとおりです。

サービス種類	整備数	整備場所
定期巡回・随時対応型訪問介護看護	1事業所	福崎町内

地域密着型サービスとは・・・

認知症や一人暮らしの高齢者が住み慣れた地域で暮らしながら介護を受けることができるサービスです。原則として福崎町の方の利用となります。

定期巡回・随時対応型訪問介護看護とは・・・

日中・夜間を通じ、短時間の定期巡回により訪問し、訪問介護や訪問看護サービスを一体的に提供するサービスです。

受付期間 平成28年1月4日(月)～1月29日(金)の開庁日

受付時間 9:00～17:00

受付方法 事前に来庁日時をお約束のうえ、直接持参ください。

郵便やメールでの応募は受付いたしません。

公募要領等は役場健康福祉課にあります。

福崎町公式ホームページにも掲載しています。

受付場所 健康福祉課 介護保険係

その他 ・事業予定者は、福崎町介護保険運営協議会の審査による評価結果に基づき、町長が決定します。

・開設は、平成29年3月予定。

問い合わせ先 健康福祉課 介護保険係(内線352・364)

- ・予防を心がけましょう！
- ・日頃からの健康維持と早期発見・早期治療を心がけましょう。
- ・こんな時は必ず届出を！
- ・健康保険が変わった時
- ・住所や氏名が変わった時
- ・転出する時(医療費受給者証を必ず返却してください。)
- ・生活保護を受けることとなった時
- ・交通事故などによるケガで診療を受けた時

学校でケガをしたら？
学校管理下でのケガにより医療機関等で受診される時には、健康保険証のみ提示し、一度自己負担してください。
自己負担した医療費については災害共済給付制度をご利用ください。

問い合わせ先
健康福祉課 国保医療係(内線356)

* 年末年始のお知らせ *

年始まで保管しておいてください!

ごみの収集

12/26(土)	12/27(日)	12/28(月)	12/29(火)	12/30(水)	12/31(木)~1/3(日)	1/4(月)	1/5(火)
休み	休み				休み		

...通常どおり収集 ...可燃ごみの全町収集(不燃・粗大・資源ごみは収集しません。)

1月5日以降、通常収集に戻りますが、収集日が変則になっているところがあります。カレンダーをよく確認してください。

ごみの持ち込み

【くれさかクリーンセンター】

可燃ごみ・不燃ごみ・粗大ごみ・家屋解体ごみ

年末のくれさかクリーンセンターへの持ち込みは、混雑が予想されますので、できるだけ早い時期にお願いします。

12/26(土)	12/27(日)	12/28(月)	12/29(火)	12/30(水)	12/31(木)~1/3(日)	1/4(月)	1/5(火)
休み	休み				休み		

個人で行った家屋解体に伴う埋立ごみや廃木材は、区長さんの証明『一般廃棄物処理(投棄)申請書』と印鑑を持って役場にお越しください。
(年末は12月28日まで 年始は1月4日から)

...持ち込み可
《受付時間》 8:30~12:00 13:00~16:30

ごみの持ち込みをされる場合は、ごみの分別を確実にし、家庭ごみ分別表にある受入基準や処理困難物等に注意してください。

【大貫不燃物中継基地】

埋立ごみ

12/26(土)	12/27(日)	12/28(月)	12/29(火)~1/3(日)	1/4(月)	1/5(火)
			休み		休み

持ち込みは軽四以下に限ります。(1台 1,100円)
区長さんの証明『一般廃棄物処理(投棄)申請書』を持って、直接、大貫不燃物中継基地に搬入してください。

...持ち込み可
《受付時間》 8:30~12:00
13:00~17:00

し尿くみ取り

12/28(月)	12/29(火)~1/3(日)	1/4(月)	1/5(火)
	休み		

...計画収集日

計画収集の方はカレンダーどおり12月28日(月)まで収集を行います。
年末の緊急及び計画収集以外のくみ取りの申込は12月21日(月)まで受け付けます。それ以降の申込分は年内に処理できない場合がありますので、ご注意ください。
年始は1月4日(月)から収集を始めます。
迅速なくみ取りを行うために早めの申込をお願いします。

くみ取り日には、作業をしやすいようにしてください。

- くみ取り口に物を置いたりしないでください。
 - 犬を飼っている方は、作業の妨げにならない所につないでください。
- くみ取り料は「し尿くみ取り券」で支払ってください。

こうふく苑

月日	12/28(月)	12/29(火)	12/30(水)	12/31(木)	1/1(金)~1/2(土)	1/3(日)	1/4(月)
通夜				×	休み		
火葬					休み		
ペットの火葬					休み		

- ...利用できます。
- ×...利用できません。
- ...ペットの火葬については、一般火葬のある日に限り利用できます。利用当日に必ず「こうふく苑(☎079-232-3196)」へ確認のうえ、予約をしてください。
- ...「12/31のペットの火葬」については、午前8時30分から12時まで利用できます。当日に予約をしてください。

通夜、火葬の予約は葬儀会社を通じて行ってください。
(24時間受け付けています。)

問い合わせ先 福崎町役場 住民生活課 (内線372・373)



神崎郡農業委員会 合同研修会 開催

10月21日(水)、市川町文化センターにおいて神崎郡3町合同の農業委員研修会が開催され、郡内各町の農業委員が出席しました。

最初に神崎郡農業委員会協議会廣納会長、続いて来賓の市川町岩見武三町長のあいさつを受け、その後、兵庫県農業会議の間嶋晋也さんによる講演「農業委員会法の改正等」が行われました。

講演では、法改正による農業委員会業務の重点化、農地利用最適化推進委員の新設、農業委員の選出方法の変更などについて説明を受けました。

農業委員会業務の重点化については、担い手への農地利用の集積・集約化、耕作放棄地の発生防止・解消、新規参入の促進など、農地等の利用の最適化が必須業務に位置付けられます。また農地利用最適化推進委員については、主に農



地等の利用の最適化の現場活動を行うため新設されます。

農業委員の選出方法の変更については、現在の選挙制と選任制の併用から、議会同意を要件とする首長の任命制となります。なお任命に当たっては、あらかじめ地域の農業者や農業団体に候補者の推薦を求め、公募も行います。

この他にも、様々な情報提供があり、農業委員の資質向上に有用なものであります。

これからも農業委員会は、このような合同研修会を開催して、郡内農業委員の知識の向上を図るとともに、意見交換を行い、地域農業の発展に努めていきます。

問い合わせ先

福崎町農業委員会

(農林振興課内・内線313)

バスがもっと便利に！ 神姫バスNAVI情報



神姫バスNAVIとは・・・！？

バスの位置情報をGPSで把握することにより、リアルタイムでバスの接近や到着予測時刻などの情報を提供するシステム。スマートフォン・PCからご利用いただけます。

この仕組みによって、バスの運行情報が確認でき、待ち時間の目安やバスの遅れがわかるため、時間を有効活用できます。道路交通や天候等の影響を受けてバス運行が乱れた場合も、車両の位置や到着時刻を知ることができるようになるので、よく利用する経路を登録しておくとう便利です。

検索方法など詳しくはWEBで！！

神姫バスナビ



就農希望者セミナー & 個別相談会

姫路市および神崎郡で、農業をはじめたい、農業法人等で働きたいという方を対象に「就農希望者セミナー & 個別相談会」を開催します。

日時 平成28年1月16日(土) 10:00 ~ 16:00

場所 姫路市民会館

対象者 新しく農業を始めたい方、農業法人等で働きたい方

内容

セミナー 就農ガイダンス

先輩就農者による体験発表

個別相談会 農業法人等が相談に応じます。

「研修を受けたい」「田舎暮らしも考えている」という方も相談に応じます。

申込方法 インターネット申込ページから、または、所定の参加申込用紙により、FAX、メール、郵便等で事前に申し込んでください。

申込・問い合わせ先

兵庫県中播磨県民センター

姫路農業改良普及センター経営課

姫路市北条1丁目98

☎079-281-9396 FAX079-281-9250

メール himejink@pref.hyogo.lg.jp



「あそびのひろば」

おんがくあそびの会【ドレミ】
 12月10日(木)・1月14日(木) 10:00～11:00
 八千種研修センター
 季節の歌を歌ったり、音に合わせてリズム遊び、
 身体遊びなどを楽しみます。
 ・問い合わせはともだちひろばへ。申込は不要です。

心ほっこり 昔なつかし伝承遊び

こまや、かるたに福笑い... “伝承遊び”を老人
 クラブの方といっしょに楽しみましょう。
 日時 1月15日(金) 10:00～11:00
 場所 文化センター 1階 小ホール
 対象 未就園の子どもとその保護者
 定員 15組(先着順)
 申込先 おひさまらんど(12/21から受付)

おしゃべりティータイム

おうちでゆっくりほっこり子どもと過ごすには?
 ～おうちCaféのススメ～
 日時 1月19日(火) 10:00～11:30
 場所 文化センター 1階 和室
 おやつ 黒米いりもちりおはぎ、もちむぎ茶
 申込先 ともだちひろば 1月15日(金)締切
 食べ物アレルギーのある方は申込時にお知らせ
 下さい。
 おやつ代として1人50円が必要です。
 同じ部屋で託児をします。

身体をいっぱい使ってあそぼう!

にこにこひろばでお友達といっしょに思いきり
 動いて遊びませんか?大きなトンネルや積木、ポ
 ール、フープ、ダンボールの遊具などをおいて、
 身体をいっぱい使って遊べるようにしています。
 ピアノの音に合わせて走ったり、転がったり、リ
 ズム遊びもします。

保護者の方にも動いていただきますので、動き
 やすい服装でご参加ください。

日時 1月18日(月) 10:00～11:30
 対象 1歳～3歳の子どものとその保護者
 定員 20組
 申込先 にこにこひろば

給食センター見学&給食試食会

幼稚園やこども園に入園すると給食が始まります。
 どんな施設? どうやって作っているの? どんな味
 付けなの? 気になりますよね。おひさまらんどか
 らバスで出発します。ぜひご参加ください。

日程 1月25日(月)
 9:10 おひさまらんどに集合
 9:15 バスに乗り給食センターへ
 10:45 おひさまらんどに帰着
 11:00 給食試食会

対象 未就園の子どもとその保護者
 定員 15組(先着順)
 金額 244円(おつりのないようお願いします。)
 申込先 おひさまらんど(12/21から受付)

個別相談

毎月第3火曜日 10:00～14:00
 12月15日(火)・1月19日(火)
 場所:文化センター2階 和室
 個別相談員:大内和恵
 申込は下記の3施設で受付します。

おひさまらんど、にこにこひろばでは、幼稚園園庭でも遊べます。(受付必要)

子育て情報は福崎町ホームページでもご覧になれます。アドレス<http://www.town.fukusaki.hyogo.jp>

ともだちひろば
 (西部子育て学習センター)
 火～金曜日 9:00～16:00

文化センター2階
 ☎22-7830 FAX22-2561

おひさまらんど
 (福崎子育て支援センター)
 月～金曜日 9:00～17:00
 土曜日 9:00～12:00

福崎幼稚園内
 ☎22-2308 FAX22-2313

にこにこひろば
 (東部子育て学習センター)
 月～木曜日 9:00～16:00

田原幼稚園内
 ☎22-1058 FAX22-1058

年末は12月28日(月)まで、年始は1月4日(月)から開設します。

子育て支援に関することはEメール ko-shien@town.fukusaki.ne.jp

嘱託・臨時職員 交通指導員

募集



嘱託職		
ア	一般事務補助員	3人
イ	消費生活専門相談員	2人
ウ	管理栄養士	1人
エ	養護老人ホーム支援員	2人
オ	養護老人ホーム看護師	1人
カ	八千種研修センター施設管理員	1人
キ	図書館司書補助員	1人
ク	文化センター施設管理清掃員	1人
ケ	エルデホール施設管理清掃員	1人
コ	体育館施設管理清掃員	1人
サ	文化財専門員	1人
シ	学校用務員	1人
臨時職		
ス	一般事務補助員	3人
セ	地域包括支援センター員	1人
ソ	保育教諭	14人程度
その他		
タ	交通指導員	1人

受付期間 1月5日(火)~13日(水)
 試験日(1次試験)1月26日(火)
 受験申込書の請求・問い合わせ先
 総務課 人事係(内線222)

「もち麦の可能性を考える フォーラムpart3」開催

もちむぎスイーツのバイキング、講演会など盛りだくさんの内容で、もち麦の可能性をお伝えします。



日時 1月24日(日)13:00~
 場所 エルデホール
 内容 もちむぎスイーツレシピ
 コンテスト表彰式
 講演会「もちむぎの恵みで、みんなが元気!」
 ~もち麦で体調管理~
 小林メディカルクリニック 小林暁子院長
 もちむぎスイーツバイキング等

募集人数 200人程度
 参加費 500円
 受付 12月7日(月)から(定員になり次第締切)
 応募方法 代表者氏名、住所、連絡先、人数(4人
 まで)を郵送、FAXでお知らせください。

問い合わせ・応募先
 もち麦産地振興協議会(農林振興課内)
 福崎町南田原3116番地の1
 ☎内線314 FAX 22-2919
 主催 もち麦産地振興協議会・福崎町・兵庫県
 共催 兵庫県司厨士協会、福崎町商工会、JA兵庫西、
 もち麦生産組合、(株)もちむぎ食品センター

各種の相談事業(定例分)

サルビア会館でさまざまな相談を受けていますのでご利用ください。

人権相談

毎月第3水曜日 10:00~15:00
 (担当=住民生活課・内線374)

なやみごと相談

毎月第1・3水曜日 13:00~15:00
 (担当=社会福祉協議会・☎23 0300)

母子相談

毎月第2月曜日 10:30~15:00
 祝日の場合は翌日に変更
 (担当=健康福祉課・内線364)

行政相談

毎月第3水曜日 13:00~15:00
 (担当=総務課・内線221)

**確定申告等で電子証明書を
利用されている方は、
有効期間をご確認ください。**

平成27年12月23日以降、
 マイナンバー制度対応のため、住民基本台帳カードへの電子証明書の発行、更新を行うことができなくなります。
 3年間の有効期間満了までは引き続き利用することができ、今後電子証明書を利用される方は、次のいずれかの手続きを行ってください。

問い合わせ先
 住民生活課
 (内線374・376)

平成28年1月以降、個人番号カードを取得する。ただし、即日交付不可。
 (個人番号カードには電子証明書が標準的に搭載されます。)

平成28年1月以降、住民基本台帳カードの電子証明書の更新手続きを行う。

重要なお知らせ

兵庫県と
県内すべての
市町からの
お知らせです

兵庫県と県内すべての市町は連携して、個人住民税の特別徴収を推進しています。従業員の方の個人住民税は、特別徴収で納めましょう！

個人住民税の特別徴収を実施していない
事業主の皆様へ

特別徴収とは、従業員の方の給与から個人住民税を天引きし、事業主の方が従業員の方に代わって、毎月市町に納入していただくものです。

この制度は、地方税法及び各市町の条例の規定により、所得税の源泉徴収を行う全ての事業主(給与支払者)の方に義務づけられています。

特別徴収が不要なケースは法令で定められており、例えば、事業主の方の希望に応じて「特別徴収を行う・行わない」を決めるといったことはできません。

従業員の方にとっては、年10回納める普通徴収に比べ、毎月の給与天引き(年12回払い)になるので1回当たりの納税額が少なくて済む。直接金融機関に出向く手間がなくなる。納付忘れを防げる。といったメリットがあります。

特別徴収の方法による納税のしくみ



ご理解とご協力をお願いします



町民農園利用者募集

土と自然に触れ、野菜などを育て収穫する喜びを味わってみませんか。町民農園を利用して家庭菜園を始めたい方を募集します。

募集内容

場所 馬田字竹之元(市川河川敷の西側)

募集区画 1区画

面積 約40㎡

利用料 年間1㎡あたり40円

申込期間 12月22日(火)まで

申込方法 農林振興課に備え付けの申込用紙に必要事項を記入、押印のうえ、提出してください。

申込多数の場合は抽選とします。

問い合わせ先 農林振興課 農政係(内線314)

12月は「税の徴収強化月間」です

福崎町と兵庫県では、納期限内に正しく納付しただけでいる住民との公平性を確保するため、12月を「徴収強化月間」とし、町・県民税や国民健康保険税等の滞納に対し、集中的に財産調査や差押などを実施します。

同月間に今一度、納め忘れの町税等がないか確認をお願いします。

現在、兵庫県の「個人住民税等整理回収チーム」の派遣を受けて滞納整理の強化に取り組んでいます。納付する資力があるにも関わらず、納付に応じていただけない場合には、法律に基づき財産の差押を実施し、公売等をして税に充当させていただくことになります。

なお、やむを得ない事情で納期限までに納付が困難な場合は、税務課へ連絡してください。

問い合わせ先 税務課(内線341・342)

中播都市計画(福崎町)用途地域の変更に関する都市計画案を縦覧します

【対象都市計画区域】福崎町

【縦覧期間】12月8日(火)~22日(火)

(土・日・祝日は除く)

【縦覧場所】福崎町町役場まちづくり課

【意見書の提出・問合せ先】

縦覧期間中は、福崎町に意見書を提出することが出来ます。

まちづくり課 都市計画係(内線333)



「タイヤロック」が装着されると、自動車は運行不能となります。未納の税金と延滞金の納付がないと解除できません。

お知らせ information



文珠荘からのお知らせ

施設利用について
一名様から、宿泊のみのご利用が可能です。
定休日は毎水曜日です。
12月は28日(月)まで営業します。

年末・年始の休館日
12月29日(火)～1月4日(月)
臨時休館日
2月16日(火)
3月15日(火)

予約の受付は、利用日の属する月の2か月前の初日から予約できます。(平成28年3月中の利用は1月5日からの受付となります。)

風呂のみの利用者は、午前10時から午後8時までに入館してください。タオルは各自ご持参ください。

文珠荘へは、巡回バスの利用をお勧めします。

文珠荘 ☎22・4051
(健康福祉課)

巡回バス「サルビア号」年末年始の運行のご案内

区分	12/28(月)	12/29(火)	12/30(水)	12/31(木)～1/3(日)	1/4(月)	1/5(火)
まちなか便	通常通り運行			全便運休	通常通り運行	
郊外便	川東地区	川西地区	川東地区		川東地区	川西地区

まちなか便、郊外便川西地区は定時定路線で運行しています。

郊外便川東地区は、予約がないと運行しません。ご利用の30分前までに予約センター(☎24-3400)へご連絡ください。

巡回バス「サルビア号」年末年始の運休のご案内
巡回バス「サルビア号」は年末年始、運休します。ご不自由をおかけしますが、ご理解とご協力をお願いいたします。詳しくは健康福祉課、または巡回バス予約センターまでお問い合わせください。
(健康福祉課)

ひめじ若者サポートステーション事業出張相談会
若者サポートステーションは、働く自信がない、ニート、ひきこもりなど、さまざまな悩みを抱えている15歳から概ね39歳までの若者やその保護者を対象に、相談業務や講座などを通じてメンタル(精神・健康)面とキャリア(職業)面の両方から支援しています。
このたび、神河町・市川町・福崎町を対象に、出張相談会を開催します。お気軽にご参加ください。

臨時福祉給付金の申請はお済みですか？

まだの方は
お急ぎください！



【臨時福祉給付金】

受付期間 平成28年2月29日(月)まで
申請・問い合わせ先 健康福祉課(内線351)

文化センター行事予定 (12/20～1/19)

神崎学園

日時：1月7日(木)13:20～15:20 専門講座

福寿学園

日時：1月7日(木)10:00～12:00 専門講座

1月14日(木)10:00～12:00 専門講座



開催日 12月18日(金)
13時30分～、14時30分～、
15時30分～
各1名ずつ【予約制】
会場 神河町中央公民館
(神河町役場隣)
相談員 若者サポートステーションキャリアコンサルタント
主催・共催 ひめじ若者サポートステーション・神河町・市川町・福崎町
申込・問い合わせ先
神河町役場 住民生活課
☎34・0962

県立但馬技術大学校
平成28年度 学生募集
募集学科
・機械制御工学科
・建築工学科
・自動車工学科
試験区分
・一般入校試験
試験日 1月23日(土)
募集期間
12月9日(水)～1月15日(金)
問い合わせ先
兵庫県立但馬技術大学校
☎0796・24・2233

自宅がキャンパス

「放送大学」学生募集

放送大学はテレビなどの放送やインターネットで授業を行う通信制大学です。ただいま平成28年度第1学期（4月入学）の学生を募集しています。大学や大学院の授業科目を1科目から気軽に学べるチャンスです。この機会に放送大学で学んでみませんか。

出願受付期間

3月20日(日)まで

資料請求・問い合わせ先

放送大学姫路サテライトスペース（イーグレひめじ内）

姫路市本町68の290

☎079・284・5788

放送大学ホームページ

<http://www.ouj.ac.jp>

スポーツ

スキー協会からのお知らせ
スキー・スノーボード教室
参加者募集！

【第1回目】 1月23日(土)

【第2回目】 2月13日(土)

場所 若杉高原

おおよそスキー場

参加費 3000円

(保険料含む)

定員 25人(先着順)

参加資格 町内在住・在勤

申込受付 1月10日(日)9時

から第1体育館で受付開始
電話申込不可。

2回とも、スキーとスノーボードの教室です。

貸スキー・ボードは別途費用が必要です。(2500円)

詳しくは福崎町スキー協会・後尾(☎090・3656・2517)まで。

地域職域親善ソフトボール大会開催！

11月15日、第1グラウンドで

「第57回地域職域親善ソフトボール大会」が開催されました。

熱戦が繰り広げられ、地域や職場の交流が図られた大会となりました。

結果は次のとおり。

優勝 吉田

準優勝 井之口

3位 中島

二の宮選抜



優勝した「吉田」のみなさん

体育協会からのお知らせ

11月1日、さるびあドーム

で「秋まつり協賛グラウンドゴルフ大会」が開催されました。

結果は次のとおり

【団体の部】

優勝 USGGクラブ

準優勝 田口(A)

三位 山崎GG同好会(B)

【個人男子の部】(敬称略)

優勝 川村輝男

【個人女子の部】(敬称略)

優勝 尾崎英子



個人優勝のみなさん



団体優勝のUSGGクラブのみなさん

合気道協会からの

お知らせ

10月25日、姫路市主催「第28回香寺合気道演武大会」が香寺町総合公園スポーツセンターで開催されました。

全6部門に参加し、今年一年間の集大成として、精一杯の演武を披露しました。

結果は次のとおり

初級の部

第4位 黒田耕平(田原小)

藤本昌大(福崎小)

下級の部

優勝 尾上奈穂(福崎小)

松尾卓磨(協会)

第5位 岡本 苺(田原小)

岡本 月(田原小)

上級の部

第3位 持田 愛

持田尚弘

第5位 佐藤準子

肥野裕美

有段の部

優勝 羽室美彩妃(福崎西中)

寺脇直花(協会)

第4位 谷岡千夏(福崎東中)

羽室美彩妃(福崎西中)

親子の部

第2位 谷岡昂空(八千種小)

谷岡めぐみ

第3位 持田雅風(福崎小)

持田 愛

団体の部

第2位 福崎町合気道協会

合気道の稽古に参加しませんか

合気道協会では、4歳児から50代の大人の方まで、合同で稽古をしています。特に家族で入会し、武道の厳しさや礼儀作法を中心に親子で学ばれています。興味のある方は毎週土曜日15時から第1体育館で稽古をしていますので、気軽に見学に来て、体験参加してみてください。

事務局・羽室 ☎20・001

「神前山」元日ご来光登山

播磨国風土記ゆかりの神前山で新年を迎えませんか。

日時 1月1日(金)

午前6時 雨天中止

集合 二之宮神社(山崎地区)

参加費 無料

携行品 ヘッドランプ(懐中電灯)・手袋・飲み物

ご家族、一般の方でも登りやすいコースです。

主催 福崎自然塾(連絡先・坪田賢一 ☎22・2249)



第3期 健康スポーツ教室 参加者募集!

「1に健康 2に笑顔 3に明るい町づくり」

- 全教室とも参加料は500円です。
- 参加者はスポーツ保険に別途加入していただきます。
- 申込は、印鑑持参のうえ、参加料と保険料を添えて直接第1体育館へ。

問い合わせ先
第1体育館 教室担当
☎22-1153
(月曜日休館)

<健康スポーツ教室> 申込期間：12月11日(金)～24日(木)

教室名	期間	曜日	時間	対象	場所	定員
リフレッシュ体操教室	1月5日～2月23日	毎火曜日	10:00～11:45	誰でも可	第1体育館 球技室	40人
健康ソフトバレエ教室	1月8日～2月26日	毎金曜日		一般女性		30人
貯筋クラブ	1月6日～2月24日	毎水曜日	9:30～11:00	65歳以上の男女	第1体育館 トレーニング室 及び体育室	15人
朝のフィットネス教室			10:15～11:45	誰でも可		15人
夜のフィットネス教室	1月7日～3月3日 (2/11は除く)	毎木曜日	18:00～19:30	誰でも可	第1体育館 トレーニング室	15人

<健康教室> 申込は随時受付しています

教室名	期間	曜日	時間	対象	場所
いきいき教室	年間通して	第2・4火曜日	13:30～15:00	一般女性	八千種研修センター
にこにこスポーツ教室		第2・4木曜日			
ポールウォーキング教室	年間指定日	木曜日	9:30～11:00	誰でも可	集合場所は随時体育館まで お問い合わせください



俳句会

大樹立つ鎮守の森に木の実雨
廣瀬 純水

昏れて尚太鼓の響く秋祭り
石川 晃美

遠寺の鐘の余韻や秋の暮
村上 纒女

老いと云う安らぎありて菊作
長尾美恵子

明日嫁ぐ娘へ新米の赤飯蒸す
大畑せつ子

農園で芋掘り園児はしゃぐ声
千家 栄子

秋灯下昔ばなしの本を読む
松本喜代子

白山の紅葉眺めるバスの旅
橋本 栄

貰いたる一鉢の菊香る今朝
浦上 千秋

一万歩めざせる道に木の实降
柴田喜美子

人や寒し捨て台詞言い去りし
城谷 秋美

秋の蝶むつみし庭の昼下がり
玉置 幸代

役終えて空を見ている葉山
子 難波はるみ

晩秋の宇治へ旅する誕生日
水田 京子

吹く風に揺られコスモス開花
せり 長澤久美子

吊り橋を渡りつ眺む淡紅葉
岸上加津美

彩る山裾に稲荷の朱の鳥居
松岡 勝美

短歌会

陽の沈む襟裳岬の灯台に沖よりつづく白浪た
かし 山下 清市

いくたびも試めしてとまる赤とんぼ柵田稲穂
に微風渡り来 井奥 輝明

朝露を浴びてあまたの蜘蛛の巣が稲田を飾る
水玉模様 城谷さくら

大天守より見下ろす姫路穏やかで屋根の瓦は
白く輝く 西村 若葉

雨上り堀に蝸牛の這いおりて口遊むなり童謡
ひとつ 松岡 澄子

夕風の刈田の畦に跳ぶ蝗捕えんとして脚の縫
る 内山 嗣隆

鳴きあかし一生終えたる熊蟬のたためる足を
濡らす秋雨 山口 旭

ゴージャス取り拂つ窓に仰ぎ見る真澄の空に雲
流れゆく 多田千枝子

癌封じのお守り頂く無量寺は懐かしき故郷の
寺と同じ名 永井 健

声・姿みせぬ此の頃の蚊と言ひて己が耳目の
疎きを知りぬ 大野八重子

12月 ふくさきカレンダー



日	曜日	事業・イベント名	時間	場 所	問い合わせ先	備 考
2	水	えほんのじかん	11:00	図書館	図書館	
		なやみごと相談	13:00	サルビア会館	社会福祉協議会	
5	土	人権・青少年健全育成フェスティバル	9:30	エルデホール	社会教育課	
		ため池ウォーキング	10:00	福崎ライスセンター出発	農林振興課	要申込
		子ども科学展	10:00	図書館	社会教育課	~20日(日)
		おたのしみ会	14:00	図書館	図書館	
6	日	福崎町長選挙・福崎町議会議員補欠選挙	7:00	各投票所	選挙管理委員会	投票は20:00まで
		子ども会少年少女将棋大会	9:30	文化センター	文化センター	要申込
		障がい者スポーツ講演会・実技体験会	9:50	第1体育館	第1体育館	
11	金	お正月寄せ植え教室	10:00	文化センター	文化センター	
		もち麦の日			農林振興課	
14	月	母子相談	10:30	サルビア会館	健康福祉課	
16	水	人権相談	10:00	サルビア会館	住民生活課	
		なやみごと相談	13:00		社会福祉協議会	
		行政相談	13:00		総務課	
17	木	老人大学一般教養講座	13:20	文化センター	文化センター	
19	土	「That'sが~まるちよばSHOW in 福崎」	16:00	エルデホール	エルデホール	要チケット
		クリスマス会	10:00	図書館	図書館	
		食育の日			保健センター	
26	土	子ども映画会	14:00	図書館	図書館	
29	火	フクちゃん読書の日			図書館	
31	木	年越しもちむぎ麺の日			農林振興課	

もちむぎクッキングレシピ④

とりつくねで、 年越しもちむぎ麺



もちむぎ麺と鶏肉の相性はバッチリ
細く長いもちむぎ麺で、ぜひ、年越しを！

作り方

ごぼうは皮をそいで細めのさがきにし、水にさらした後、水気を切る。
ボールに鶏ひき肉とAの材料を入れて粘りが出るまで混ぜ合わせ、ゆでたもちむぎ精麦とごぼうを加えて混ぜる。
鍋にお湯を沸かし、もちむぎ麺をゆでる。ゆであがったら流水で洗い水気を切る。
鍋にめんつゆと水を入れて火にかけ、煮立ったら を団子にして入れ、3~4分煮る。
器にもちむぎ麺と団子入りのつゆを入れ、ねぎを添える。
お好みでおろししょうが、すりごまを入れてもOK！

材料 (2人分)

ごぼう入りつくね

ごぼう...1/2本

鶏ひき肉...140g

ゆでもちむぎ精麦...60g

A { ねぎ(みじん切り)...1/2本
しょうゆ...小さじ1 塩...少々
酒...小さじ1 片栗粉...大さじ1

めんつゆ(ストレート)...1/2カップ

水...2カップ

もちむぎ麺...2人前

ねぎ(輪切り)...1/2本

いつまでも
しあわせ(福)
ほがらか(朗)
福崎町

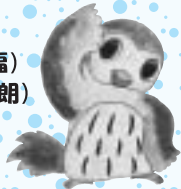

福崎町健康づくりキャラクター ふくちゃん

保健センターだより

細く長く 粘り強く 健康長寿を願って
大晦日には「年越しもちむぎ麵」で よいお年を！

No.332

11月1日 ふくさき食育フェア in 秋まつり

報告

～来て・見て・食べて歌って・踊ろう食育サンバ!!～

食育クイズな～るほどザ☆食育



食育クイズ
正解者が3人の問題もあり、盛り上がりました！

平野實希先生の元気もりもり食育講座



どれも簡単でおいしいものばかりでした

もち麦を使った簡単朝食メニューの実演をしていただきました！



VIVA! 福崎ごちそうサンバ



福崎幼稚園のこどもたちとフクちゃんサキちゃんが、可愛いダンスを披露してくれました。福崎の歌姫にも生歌を披露していただきました！オーレッ

ふるさと味自慢 「ひみつのごちそう村」



福崎でとれた新鮮な野菜や特産品を使った料理、昔なつかしい料理を13団体が出展
“福崎の食”を多くの方に楽しんでいただけました。



食育体験展示コーナー

【チャレンジクッキング】



ラムネ作り、マシュマロもち作りともいじるは教室のみなさんが優しく教えてくださいました。

【大豆はこびゲーム】



大豆やピー玉などをお皿からお皿へ運びます。みなさん、横綱を目指して奮闘されていました！



保健センター12月定例行事予定

内 容	月日(曜)	受付時間	対 象	場 所
一般健康相談	12/14(月)	9時30分～11時	一般希望者	保健センター
母子健康手帳交付	月～金	8時30分～17時15分	妊 婦	
すくすく相談	12/14(月)	10時30分～11時30分	乳児希望者	
		13時30分～15時	幼児希望者	
3か月児健診	12/22(火)	13時15分～13時45分	H27.9月生の乳児	
4か月児健診	12/15(火)	13時15分～13時45分	H27.8月生の乳児	
10か月児のあばばクラブ	12/22(火)	9時45分～10時	H27.2月生の乳児	
1歳お誕生相談	12/14(月)	9時30分～10時	H26.12月生の乳児	
3歳児健診	12/16(水)	13時15分～13時45分	H24.8月・9月生の幼児	

予 防 接 種	* 二種混合・四種混合・日本脳炎・ポリオ・ヒブ・小児用肺炎球菌・水痘予防接種は、接種間隔に気をつけましょう。
	* 麻しん風しん混合(MR)予防接種は、接種期間が1年間です。忘れず早めに接種しましょう。
	1期(1歳から2歳の間) 2期(就学前1年の幼児)
	* 予防接種は、事前に医療機関へ電話予約してから受けましょう。

年末年始救急医療情報

～気になる症状がある場合は 早めの受診を～
 年末年始の期間中は、休診する医療機関も多いため、様子が「いつもと違うな」「体調が悪そう」と感じたら、早めにかかりつけ医や近隣の医療機関の受診を心がけましょう。

神崎郡在宅当番医診療
 郡内医療機関では、休日を当番で開院し診療を行っています。年末年始の当番医は次のとおりです。

月 日	医 院 名	所 在 地	電 話	科	
12	29 松岡産婦人科クリニック	西田原1149-1	22-0032	産婦	
	30 神崎総合病院	神河町栗賀385	32-1331	内・外・小	
	31 吉田クリニック	福田294-5	22-0004	内科	
1	1	神崎総合病院	神河町栗賀385	32-1331	内・外
	2				内・外・小
	3				内・外

開院時間：9:00～17:00

子どもの急な病気で医療機関を受診すべきか悩んだときは、お気軽にご相談ください。看護師が相談に応じる窓口を設置しています。

	兵庫県小児救急医療	姫路市救急医療(小児科)
電話番号	8000 ダイヤル回線、IP電話の方は 078-731-8899	ふくつう しんばいなし 079-292-4874
時間	月～土曜 18:00～24:00 日曜・祝日、12/29～1/3 9:00～24:00	月～土曜 20:00～24:00 日曜・祝日、12/31～1/3 9:00～18:00 20:00～24:00

町のせんせい「健康ひとことコラム」

第14回 『鼻の病気について』

牧耳鼻咽喉科医院
 牧 孝 先生



今回は、耳鼻咽喉科の中の「鼻」について話してみます。

鼻は生命に必要な酸素を体内に取り入れる入口です。鼻の働きは、まず、入口の鼻毛で空気中のほこりを取り除くフィルターの役割です。また、吸気が鼻の中を通る際に鼻粘膜で温度・湿度が調整されるエアコンディショナーです。それで、気管、肺などが守られています。他に臭いをかぐ嗅覚があり、音声の共鳴腔でもあります。鼻がつまると閉鼻声、鼻づまりの声になります。

最近では、アレルギー性鼻炎の方が多くみられるようになりました。衛生状態が良くなれば、アレルギーが増える、と言われる。アレルギー性鼻炎は、空気中のほこりや花粉などが鼻の粘膜に付着して、アレルギー反応をおこし、鼻づまり、くしゃみ、鼻水の症状をきたします。鼻づまりは、鼻の粘膜が腫れて塞いで抗原が鼻の中に入らないようにするため、くしゃみは、鼻内に入った抗原を噴き出させるため、鼻水は入ってきた抗原を流すための、言わば「防禦反応」の現れです。しかし、これらの反応自体が、逆に、自然な鼻呼吸の妨げとなり、患者さんを苦しめます。

鼻に異状がおこると、鼻の粘膜が腫れ、分泌物が増えたりします。これらの症状を引き起こす病気に、鼻炎、副鼻腔炎、アレルギー性鼻炎などが挙げられます。鼻風邪のような鼻炎は、無色透明な鼻汁が出て鼻づまりになります。この症状が長引くと細菌感染により濁った鼻汁、膿に変わり、副鼻腔炎、いわゆる蓄膿症になります。治療は抗生物質の内服薬が必要です。衛生面の向上もあり、薬の治療と合いあまって、蓄膿症は以前よりは少なくなっていると思われる。

治療は抗アレルギーの内服薬、点鼻薬が使われます。アレルギー性鼻炎で花粉が原因の場合に、特に「花粉症」といわれ、花粉の飛散する前から内服薬を飲み始めると、症状は軽くなります。鼻の病気は、耳へ影響を及ぼす時があります。自然な鼻呼吸が行えて、快適な毎日が送れるようにしたいものです。

福崎町民憲章

- 一、恵まれた自然を生かし、住みよい、調和のとれた町をつくりましょう。
- 一、豊かな伝統と歴史を守り、教養を深め、香りたかい文化の町をつくりましょう。
- 一、人を大切にし、みんなで助けあい、豊かな心がふれあう町をつくりましょう。
- 一、心と体をきたえ、健康で、明るく楽しい町をつくりましょう。
- 一、くふうと努力を重ね、生きがいある、未来をひらく町をつくりましょう。

施設電話案内

役場・教育委員会	☎②0560	社会福祉協議会	☎③0300
エルデホール	☎③1655	第1デイサービスセンター	☎③0310
文化センター	☎②3755	第2デイサービスセンター	☎②6663
図書館	☎②3790	在宅介護支援センター	☎②7134
生活科学センター	☎②4977	障害相談支援センター	☎⑤8575
体育館	☎②1153	ホームヘルプステーション	☎②7135
西部子育て学習センター	☎②7830	シルバー人材センター	☎③1811
福崎子育て支援センター	☎②2308	もちむぎのやかた	☎③1500
東部子育て学習センター	☎②1058	スポーツ公園	☎③1292
サルビア会館	☎②5848	老人ホーム	☎②0412
もちの木会館	☎②1564	青少年野外活動センター	☎②0609
保健センター	☎②0560	給食センター	☎②0710
文珠荘	☎②4051	歴史民俗資料館	☎②5699
春日ふれあい会館	☎②5805	柳田國男・松岡家記念館	☎②1000



まちのトピックス

第26回 自然歩道を歩こう大会開催

11月23日(月・祝)、第26回自然歩道を歩こう大会が開催されました。

木々が色づき始めた高岡・福崎地区の自然歩道を舞台に、1200人を超す参加者が、應聖寺・金剛城寺・七種の滝などの名所や神社仏閣を巡り、深まりゆく秋の一日を楽しみました。



来年も自然歩道を歩こう大会は11月23日(祝)に東コースに舞台を変えて開催されます。是非、ご参加ください。



表紙写真の説明

10月31日、11月1日の2日間、「第42回福崎秋まつり」が開催されました。県警音楽隊による演奏や、おなじみの食育イベント、イングリッシュカフェステイバルなど内容も盛りだくさんで、文化センター、エルデホールの会場は多くの人でにぎわいました。フクちゃんサキちゃんもみなさんをお迎えました。

(福崎町広報委員会・内線221)

町民のうごき

世帯数	7,448世帯	人口	19,573人
男	9,324人	女	10,249人
転入	47人	転出	51人
出生	17人	死亡	19人
平成27年10月末現在			