

祝 福崎町制60周年記念式典



広報

ふくさき 6

2016
(平成28年)
No.594

つなげよう ひろげよう 未来へつづく 福崎町



福崎町消防団消防操法大会 開催



〔自動車ポンプの部〕優勝 新町分団



〔小型動力ポンプの部〕優勝 庄分団

5月8日(日)、福崎東中学校で、第46回福崎町消防団消防操法大会を開催しました。村西団長以下535名の消防団員が、多数のご来賓が見守るなか、消防操法競技を展開しました。

4月はじめから夜間訓練を重ねてきた自動車ポンプの部2分団、小型動力ポンプの部30分団が、加治谷分団指揮者・半田一真選手の力強い選手宣誓の後、消防操法を行い、日頃の練習の成果を十分に発揮しました。

成績は次のとおりです。

【自動車ポンプの部】
優勝 新町分団
〔小型動力ポンプの部〕
優勝 庄分団
準優勝 大門分団
第3位 駅前分団
第4位 福田分団
第5位 西大貫分団

なお、自動車ポンプの部優勝・新町分団、小型動力ポンプの部優勝・庄分団は、7月3日(日)に兵庫県広域防災センターで開催される第26回中播磨地区消防操法大会に出場します。みなさまのご声援をよろしくお願いします。

(住民生活課)



福崎町第1体育館 休館のお知らせ

福崎町第1体育館は耐震改修工事のため、7月1日から施設利用及び立ち入りができなくなります。事務所はスポーツ公園管理事務所へ移りますので、ご注意ください。

工事期間：7月1日～12月末(予定)

施設利用について

第1体育館は工事期間中、施設の全て(駐車場を含む)が利用できなくなります。第2体育館をご利用ください。

トレーニング室及び卓球室での活動については、第2体育館での対応ができません。

福崎町スポーツ公園管理事務所

福崎町福田1094-48

☎23-1292

☎22-1153 (第1体育館の番号でもつながります)

【開館時間】

8:30～22:00 (日曜・祝日17:00まで)

月曜休館

予約・申請など、手続きは従来通りです。



長期にわたり、ご不便・ご迷惑をおかけしますが、ご理解とご協力をお願いします。

行事予定(6月18日～7月6日)

おはなし会
6月18日(土)
11:00～

子ども映画会
「日本の昔ばなし
わらしべ長者ほか」
6月25日(土)
14:00～

えほんのじかん
7月6日(水)
11:00～

7月7日(第1木曜日)資料整理のため休館

たなばた会

7月3日(日) 10:00～16:00

- ☆七夕かざり
- ☆おはなし会
- ☆映画会
- ☆フクちゃんサキちゃんをさがせ など



新 着 図 書

八千種研修センター 図書室
☎22-1564

一般書6冊

「ハーレーじじいの背中」 坂井希久子
「余命二億円」 周防 柳

西治ほ場整備事業完成!

平成14年から取り組んできたほ場整備事業が完成し、5月8日に竣工記念式が行われました。

現在、西治地区では、農事組合法人西治営農組合が地域農業の担い手として、合理的な土地利用を展開されています。今後、一層安定した地域農業が継続的に行われますことを祈念します。



西治ほ場整備の概要

面積: 33.1ha 権利者数: 121名
総事業費: 5億3千7百万円



満百歳!

おめでとうございます



5月7日、新町の「鬼本達夫」さんが満百歳を迎えられました。

毎日、スポーツなど好きな番組をご覧になっています。

今後ますますお健やかに、さらなる

ご長寿をお祈りします。

なお、百歳をお祝いして、百歳の森記念碑にお名前を刻みました。

(健康福祉課)

田んぼアートデザイン 最優秀作品決定

1月広報において、田んぼアートのデザインを募集しましたところ、99作品の応募がありました。ありがとうございました。

最優秀作品は近藤奈保さんの作品に決定し、5月3日の町制60周年記念式典で表彰しました。

受賞作品

田んぼアートデザイン



近藤さんには、田んぼアートで表現しやすいようデザインの変更をお願いしました。今後も、苗の生育状況によってデザインを変更する可能性があります。

5月17日に田んぼアート用の苗の種まきをしました。



5月17日

アートには紫大黒、黄大黒、ゆきあそび、ヒノヒカリの4種類を使います。

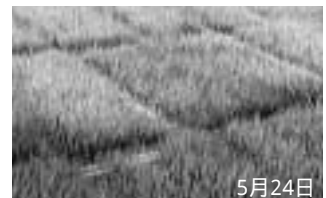

5月24日

第34回

福崎町美術展
受賞者決定!

第34回福崎町美術展がエルホールで開催されました。5部門184点の応募があり、審査の結果、次の方々が受賞されました。おめでとうございます。

(文化センター)



日本画 松岡映丘賞「冬仕度」
岩本すず子(姫路市)



写真「伊根の夜桜」
妹岡実(赤穂市)



洋画「工事」
足立哲郎(朝来市)



彫塑・工芸「花器」
横枕俊雄(加古川市)



書「漢詩」
西村 恵子(姫路市)

(敬称略)

賞	日本画	洋画	書	写真	彫塑・工芸
福崎町議会議長賞	小林 久美(姫路市)	吉川 年彦(姫路市)	松本 鶴子(神河町)	野中 峻(市川町)	窪田 一正(加古川市)
教育長賞	西藤 幸子(姫路市)	森 綾乃(福崎町)	藤本 照子(福崎町)	浅尾 建次(姫路市)	岡田 茂和(神戸市)
文化協会長賞	水谷久美子(姫路市)	高嶋真美子(姫路市)	鍛示 正子(福崎町)	水谷 正美(福崎町)	高橋 龍児(姫路市)
商工会長賞	大内 康幸(市川町)	坪田 賢一(福崎町)	森 かず子(福崎町)	林田 明水(市川町)	中村 巧(姫路市)
兵庫西農業協同組合長賞	平石 聡子(姫路市)	藤原小太郎(高砂市)	金川季余子(加西市)	石井 悦子(姫路市)	福井 鎮雄(福崎町)
神崎郡美術協会長賞	井上 絹代(姫路市)	福井 悟(姫路市)	屋瀬 清美(福崎町)	多田 利幸(市川町)	鈴木みゆき(福崎町)
奨励賞	藤田 照美(福崎町)	鈴木 和満(福崎町) 伊達 芳文(姫路市) 久保 則香(姫路市)	大杉 沢子(福崎町) 実光利枝子(姫路市) 木多 妙子(市川町)	信藤 高根(太子町) 田中 信政(福崎町)	長谷川千賀子(加東市)

食育通信

～戦争中の“食”を子どもたちに伝える～



2月13日、ふくさき歴史体験隊の子どもたちが、消費者の会の協力を得て、戦時食づくりに挑戦しました。

“もちむぎすいとん”や“切干大根のハリハリ漬”などを一緒に作った子どもたちからは、「すいとんがもちもちしていて、想像していた

よりもおいしかった」、「市販の切干大根と違って、自家製の切干大根は歯ごたえがあった」という感想が聞かれました。

また、食事の後には戦争中の体験談も語られました。戦時中は物がなかったため何でも大切にしたこと、野山を駆け回って食べられるものを探し出し、これまでは食さなかった物まで食べるための工夫をしたことなど、いろんな話がありました。

子どもたちには、現在の生活を見つめ直すよい体験となったと思います。



役場職員の紹介 No.1

今月から新たに役場職員の紹介コーナーをスタートします。初回の今月は、役場の各部署を図式化した「役場組織図」と、町長、副町長の行政報告を掲載しています。来月からは、町長の行政報告に加えて、各課長からそれぞれの課の仕事内容や重点施策などの紹介を行います。



消防操法大会

町長 橋本省三

昨年12月に就任して以来5か月が経過しました。2月には副町長も決まり、新しい体制のもと、平成28年度事業が進んでいます。

平成28年度は、駅周辺整備や子育て支援、安心安全の町づくり、地方創生を重点に予算を配分しています。

町制施行60周年という節目の年を祝い、福崎町の更なる発展をめざします。

4月9日には観光協会の観桜会と同時開催で民俗広場まつりを行いました。

5月3日には町制60周年記念式典、8日には消防操法大会と、大きな行事が続きました。

また、今年度から、自治会を回り行政懇談会を実施します。みなさんと直接対話ができる機会であり、楽しみにしています。町政に対するいろいろなご意見をおきかせください。

1. 町長事務部局

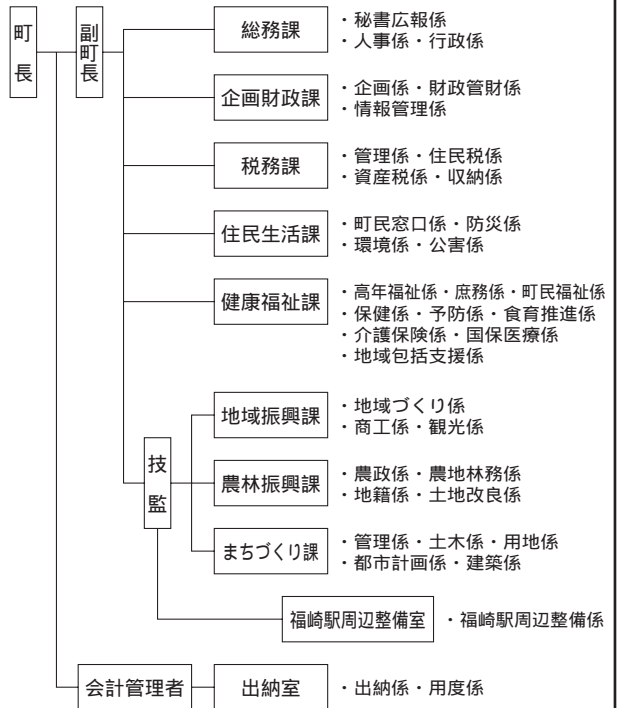

2. 議会事務局

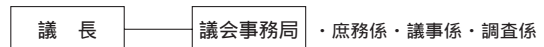

3. 上下水道課

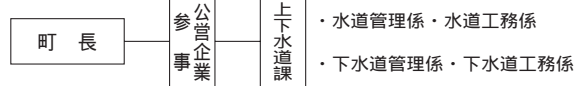

4. 行政委員会

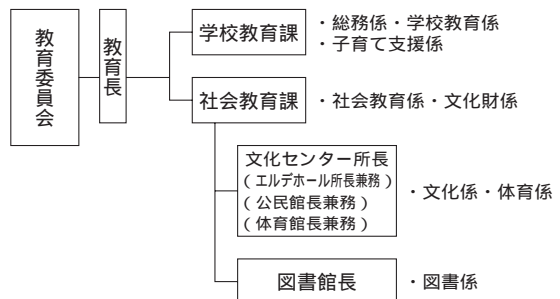

副町長 尾崎吉晴

5月3日にエルデホールで記念式典を開催し、福崎町誕生60周年を祝いました。

町制60周年のキャッチコピーが決まりました。それは「つなげよう ひろげよう 未来へつづく 福崎町」です。

継承から発展へ、そして輝く未来へと続く福崎

町を思い描いた素晴らしい作品です。年間を通して使い、60周年を盛り上げていきます。

福崎町は人間でいえば還暦を迎えました。ですから今年度は、新しいスタートの年だと思っています。今、

JR福崎駅周辺整備が進んでいます。河童、天狗、もち麦が人気となっています。

七種山、日光寺山、春日山などは豊かな自然が満喫できます。

キャッチコピーを合言葉に、もてなしの心で頑張りますのでよろしくお願ひします。

つなげよう ひろげよう 未来へつづく 福崎町



福崎町は5月3日に町制施行60周年を迎えました。これからも未来にむけて力強く歩み続けます。



命

福崎東中学校1年(当時)

桐月美侑

みなさんは、大切な人がいますか。

考えてみると、大切な人はたくさんいると思います。

私にも、いとこ、親せき、お父さん、お母さん、兄弟、おじいちゃん、おばあちゃん、友だちと、ありとあらゆるところに大切な人がいます。そして、その大切な人たちが失いたくありません。みなさんも同じだと思います。

この前、私にとつて失いたくない大切な人の命が、終わりをむかえてしまいました。「ひいおばあちゃん」が亡くなったのです。

私が、その思いもよらない現実を知ったのは、四月二十四日、ひいおばあちゃんが亡くなったその日の、給食を食べ終わった時でした。
「美侑さん。桐月美侑さん。」

教頭先生に、そう呼ばれ、「お母さんから電話がかかっていました。」と言われました。最初は、何だろう、何かあったのかな、と軽い気持ちだったのに、受話器をとって聞こえてきた言葉は、私の軽い気持ちを打ち消し、気持ちを真っ暗にしました。
「もしもし…今、お母さん病院にいますんやけど…」
「え？」
と、思いました。
「病院？」頭の中に、「ハテナ」がたくさんうかびました。
「ひいおばあちゃんの心臓がいつ止まるかわからへんのや…」
……五秒間くらい、頭がおかしくなりました。その時は、絶望的な気分でした。「なぜ…あんなに元気だったのに。もっと長生きしてほしいのに…」
涙がこぼれそうになりました。
自転車で家に帰って、泣いていました。
その日の夕方、お母さんは、「おばあちゃんは天国にいったよ。」
と言いました。もう、ぼうぜんとするばかりでした。
もつとおばあちゃんに会いに行つていれば良かった…。後悔が残りました。二年ぐらい会っていなかったもので、もつと会いに行つていれば、後悔はなかったのかな…とも思いました。
人は、必ずいつか人生の終わりにたどり着きます。でも、楽



福崎小学校5年(当時) 吉仲深優



田原小学校5年(当時) 高井海海



福崎西中学校3年(当時) 加藤彩夢

しい人生と楽しくない人生とは、大きく変わってくると思います。人生は、一度きりです。死んでしまつたら、すべてがなくなります。「私の人生は楽しくなかったから、もう一度やり直そう」そんなことはできないのです。だからこそ、楽しく、そして充実した生活を送らないといけない、と私は思います。
自分がしてみたいこと、してあげたいことをする。これは、とても大事なことです。友だちに優しくする。これも大事なことです。
今、みなさんは、楽しく充実した生活が送れていますか。楽しく充実した生活とはどういうことだと思えますか。逆に、楽しくない、充実していない生活とは、どういうことだと思えますか。
自分は今、できる限りのこと

を精一杯できているだろうか。精一杯するということは、一体どうすればできるのだろうか。家族のために、自分ができることは何だろうか。
いつか死ぬ時、自分はいいい生だつたなあ…と思えるような生き方をしているだろうか。
私は、ひいおばあちゃんの死で命の大切さについて考えさせられました。多分、今、私が問いかけたことの答えは、誰にもすぐには分からないと思います。私も、よく分かりません。でも、自分なりに考え、行動すれば未来を変えることだって、できるかもしれません。
一日一日を大切に生き、生きているうちに自分は何ができるのだろうかと思ひ、自分なりに考え、実行していくことによつて、よりよい人生が送れるのではないか、と思つています。

人権標語

笑顔であいさつ

重い力パンが 軽くなる
福崎小学校3年(当時)
泰永楓樹

小さな手 手と手をつないで
大きな輪
八千種小学校4年(当時)
勇内優吏

思いやり 笑顔と共に
増やそうよ
田原小学校6年(当時)
辻村彩華

見てないよ それが一番
弱い人
福崎東中学校1年(当時)
難波優芽

生活科学 センター だより

ハイ！
神崎郡消費生活
中核センター
相談員です



訪問販売での外壁や屋根の塗装工事の契約は慎重に！

〔相談〕

突然事業者から「地域限定、今キャンペーン中なので、外壁塗装の工事を材料費のみで行う。モデル住宅を探しているがどうか」と電話がかかってきた。頼んでいないのに「築何年ですか」と聞かれた。「答えないといけないか」と尋ねると、「いけない」とのこと。不審に思ったので契約はしていないが勧誘が強引だったので情報提供する。
(60歳代女性)

〔処理〕

このような電話勧誘や突然訪問した事業者から「近くで塗装工事をしているがお宅も外壁塗装しないか」と勧誘されることも少なくありません。

「工事代金が通常より高額でないか」、また「完全防水の工事を依頼したがすぐ雨漏りした。信用できる事業者か」などの相談が高齢者やその家族から多数寄せられています。「無料点検」などと言葉巧みに工事をしつつこく勧め、詳しい説明もないまま、工事が完了してから追加料金を請求するなどのトラブル事例を情報提供しました。

〔アドバイス〕

訪問販売での契約は、即答せず、工事を依頼するかどうか、手間と時間をかけて十分に検討することが大切です。事業者の説明を鵜呑みにして契約するのではなく、家族や知人に相談したり、地元の信頼できる事業者からも見積もりを取り比較検討しましょう。その上で本当に必要な工事が、施行技術は確かか、価格は適正か、保証期間はどのくらい

かなど確認しましょう。

また工事を依頼する際は「言った、言わない」にならないためにも、工事内容についての取り決めなどは、業者名や連絡先の入った書面での確認を求めましょう。

訪問販売で契約した場合は、工事が終了してもクーリング・オフ期間内（契約書を受取ってから8日以内）であれば無条件で解除できます。原状回復（消費者が負担することなく、元の状態に戻すこと）を求めることができます。

塗装工事の代金は決して安くありません。契約は慎重にしましょう。困ったときはなるべく早く消費生活センターに相談してください。

消費生活の相談や問い合わせ、苦情は、神崎郡消費生活中核センターへ
(☎22・4977)

秘密厳守 相談は無料
相談日時 火・金曜日
9時～16時

神崎郡消費生活中核センターは、文化センターの敷地内にあります。
(月曜日は休館日)

全国一斉「子ども的人権110番」 強化週間

「いじめ」、体罰、児童虐待など、子どもをめぐる様々な人権問題について、電話相談を受け付けています。秘密は厳守します。

日時 6月27日(月)～7月1日(金)

午前8時30分～午後7時

7月2日(土)～7月3日(日)

午前10時～午後5時

電話 0120-007-110 (全国共通・無料)

担当者 人権擁護委員、法務局職員

内容 学校での「いじめ」、体罰、児童虐待など子どもをめぐる様々な人権問題

問い合わせ先 神戸地方法務局人権擁護課

☎078-392-1821 (内線346)

自然災害から「住まい」「家財」を守る

兵庫県住宅再建共済制度

フェニックス共済

区分	年額負担金	被害認定	最高給付金
住宅再建共済 (1)	5,000円	半壊以上	600万円
一部損壊特約 (H26年8月開始)	500円	一部損壊 (損害割合10%以上)	25万円
家財再建共済 (2)	1,500円	半壊以上 又は床上浸水	50万円

小さな負担で
大きな安心



フェニックス
はばたん

(1) 分譲マンションにお住まいの方も加入できます。

(2) 借家にお住まいの方も加入できます。

住宅と家財の同時加入や複数年一括払いによる割引制度があります。

【お問合わせ先】 兵庫県中播磨県民センター

☎(079)-281-9062

公益財団法人 兵庫県住宅再建共済基金

☎(078)-362-9400 (平日9:00～17:00)

フェニックス共済

検索

国民健康保険税改正のお知らせ

国民健康保険制度の健全な運営のため、平成28年度の国民健康保険税の税率等を改正します。



改正のポイント

医療保険分、後期高齢者支援金分の課税限度額を引き上げます。
低所得者の負担軽減を図るため、2割軽減、5割軽減の対象世帯を拡大します。

【平成28年度国民健康保険税の税率等】

	計算の説明	医療保険分	後期高齢者支援金分	介護納付金分(1)
A 所得割額	課税所得金額 × 税率	5.53%	2.40%	2.60%
B 資産割額	固定資産税額 × 税率	10.00%	5.70%	8.60%
C 均等割額	被保険者 1 人につき	18,600円	8,600円	9,400円
D 平等割額	1 世帯につき	13,100円	6,400円	4,700円
年間保険税	A + B + C + D ただし、賦課限度額まで	賦課限度額 540,000円 (520,000円) 2	賦課限度額 190,000円 (170,000円)	賦課限度額 160,000円 (160,000円)

1 介護保険分は40歳以上65歳未満（介護2号被保険者）の方のみに上乗せされます。

2 下段の()内は昨年度の賦課限度額

下段の()内は昨年度の所得基準

保険税の軽減制度

前年中の所得が所得基準を下回る世帯については、保険税の均等割額と平等割額が減額されます。軽減を受けるための申請は不要ですが、未申告世帯は軽減の対象にはなりません。

	所得基準(世帯主と国民健康保険加入者の27年中の所得金額の合計)
A 7割軽減	33万円以下
B 5割軽減	33万円 + 26.5万円 × 世帯主を含む加入者数以下 (33万円 + 26万円 × 世帯主を除く加入者数以下)
C 2割軽減	33万円 + 48万円 × 世帯主を含む加入者数以下 (33万円 + 47万円 × 世帯主を含む加入者数以下)

非自発的失業者の方に対する軽減制度

倒産・解雇などによる離職や雇い止めなどにより離職された65歳未満の方の保険税は、前年給与所得を30/100とみなして計算します。

対象となるのは、ハローワークが発行する雇用保険受給資格者証により、上の理由で離職されたことを確認できる方です。軽減を受けるためには申請が必要です。

町税の納付には、便利で確実な口座振替制度をご利用ください！

口座振替とは、税金を指定の口座から自動的に引き落とし、払い込みをするものです。

口座振替を希望される方は、納税通知書または納付書・通帳・届出印を持って福崎町指定金融機関で手続きをしてください。なお、手続きをされてから口座振替開始まで約2か月かかります。

また、現在、口座振替を利用されている方で、振替口座や引落とし方法（一括・月ごと）を変更される方も、金融機関への届け出が必要です。

お早めに手続きを！

「県民緑税」の実施期間延長

兵庫県では、県民共通の財産である「緑」の保全・再生を社会全体で支え、県民総参加で取り組むため、平成18年から導入している「県民緑税」（県民税均等割の超過課税）の実施期間を平成32年度まで5年間延長します。

税率(年額) 個人：800円 法人：2千円～8万円
活用事業 災害に強い森づくり

県民まちなみ緑化事業

福崎町では、小学校の運動場芝生化や工業団地の桜植樹などに活用しています。

問い合わせ先 兵庫県税務課(☎078-362-3086)

新しい福祉医療費受給者証を
送付します

現在お持ちの福祉医療費受給者証（黄色）の有効期限は6月30日です。平成28年度の所得判定後、該当になる方には、7月から有効の福祉医療費受給者証（うぐいす色）を6月下旬に郵送します。

ただし、母子家庭等の方、平成27年度に福祉医療費受給者証が交付されていない方で7月から新たに該当になる方には申請書類を送付します。役場健康福祉課で手続きしてください。

旧福祉医療費受給者証は有効期限終了後、健康福祉課へ返却してください。返信用封筒を同封していますのでご利用ください。

問い合わせ先

健康福祉課 国保医療係
(内線355・356)

加入保険や住所を変更された場合は、手続きが必要です。

平成28年度 福祉医療制度所得制限等一覧表

所得確認対象者	所得制限の内容
本人・配偶者・扶養義務者	所得確認対象者の市町村民税の所得割税額の合計額が 23万5千円未満

対象	区分	負担割合	所得制限の内容	自己負担限度額
老人医療	昭和24年6月30日以前に生まれた方 (経過措置により変更ありません)	低所得者	世帯全員が市町村民税非課税で、その世帯全員の所得が0円の方 (年金収入が80万円以下で他に所得がないこと)	外来 8,000円 入院等 15,000円
		低所得者	世帯全員が市町村民税非課税で、本人の年金収入を加えた前年の所得が80万円以下の方	外来 8,000円 入院等 24,600円
	昭和24年7月1日以降に生まれた方	低所得者	世帯全員が市町村民税非課税で、その世帯全員の所得が0円の方 (年金収入が80万円以下で他に所得がないこと)	外来 8,000円 入院等 15,000円
		低所得者	世帯全員が市町村民税非課税で、本人の年金収入を加えた前年の所得が80万円以下の方	外来 12,000円 入院等 35,400円

母子家庭の母等（扶養義務者）					
扶養親族等の人数	0	1	2	3	4
所得限度額	192万円	230万円	268万円	306万円	344万円



お知らせ

子育て世帯の医療費支援拡充をはかるため、平成28年7月から、「乳幼児等・こども医療費助成制度」の所得制限を撤廃します。（ただし、これまで同様、保護者等が平成28年1月1日に福崎町内に住民登録のない場合は、所得・課税証明書が必要です。）

第66回

「社会を明るくする運動」
神崎郡住民大会 開催

日時 7月7日(木) 午後1時30分～
場所 市川町文化センター ひまわりホール
内容 講演会

社会を明るくする運動とは、すべての国民が犯罪や非行の防止と、罪を犯した人たちの更生について理解を深め、それぞれの立場において、力を合わせ犯罪や非行のない明るい社会を築こうとする全国的な運動です。7月が強化月間です。

問い合わせ先 健康福祉課 高年福祉係（内線364）

平成28年度介護保険料

65歳の誕生日の前日の属する月から、各市町で決められた基準額をもとに所得段階別に保険料を決定し、6月中旬に「平成28年度介護保険料額決定通知書」を送付します。

基準額は平成27年度から平成29年度は62,800円(月額5,240円)で、介護サービスにかかる費用などに応じて3年ごとに見直されます。

介護保険料を年金から納めていただいている方へ

4・6・8月分は、原則前年度の2月分と同額の保険料を納めていただきます(仮徴収)。前年の所得に応じ年間の保険料が決定すると、仮徴収で納めていただいた額を差し引いた残りの額を10・12・2月分で納めていただきます(本徴収)。

問い合わせ先 税務課 介護保険料担当(内線342)

【平成27年度介護保険料】

所得段階	対象者	保険料率	年額(円)
第1段階	・生活保護を受けている方 ・世帯全員が住民税非課税で、老齢福祉年金を受けている方 ・世帯全員が住民税非課税で、合計所得金額+公的年金等収入額が80万円以下の方	基準額×0.45	28,200
第2段階	・世帯全員が住民税非課税で、合計所得金額+公的年金等収入額が80万円を超え120万円以下の方	基準額×0.65	40,800
第3段階	・世帯全員が住民税非課税で、合計所得金額+公的年金等収入額が120万円を超える方	基準額×0.75	47,100
第4段階	・本人が住民税非課税(同一世帯に住民税課税者がある)で、合計所得金額+公的年金等収入額が80万円以下の方	基準額×0.83	52,100
第5段階	・本人が住民税非課税(同一世帯に住民税課税者がある)で、合計所得金額+公的年金等収入額が80万円を超える方	基準額×1.00	62,800
第6段階	・本人が住民税課税で、合計所得金額が120万円未満の方	基準額×1.20	75,400
第7段階	・本人が住民税課税で、合計所得金額が120万円以上190万円未満の方	基準額×1.25	78,600
第8段階	・本人が住民税課税で、合計所得金額が190万円以上290万円未満の方	基準額×1.45	91,100
第9段階	・本人が住民税課税で、合計所得金額が290万円以上400万円未満の方	基準額×1.50	94,300
第10段階	・本人が住民税課税で、合計所得金額が400万円以上の方	基準額×1.70	106,800

公的年金等収入額とは、老齢・退職年金などの課税対象となる収入をいい、障害・遺族年金などの非課税となる収入は含まれません。

介護保険施設の居住費、食費の軽減制度があります

特別養護老人ホーム、介護老人保健施設、介護療養型医療施設、ショートステイの各サービスを利用する方のうち、次の方については、居住費、食費について、負担の上限額(負担限度額)が設けられ、負担が軽減されます。

介護保険制度の改正により対象者が、8月1日から右記のように変更になります。

社会福祉法人等による利用者負担の軽減制度があります

介護保険サービスを利用すると、かかった費用の1割が利用者負担となりますが、社会福祉法人等が行う介護サービスを利用した場合、所得により利用者負担が軽減される制度があります。

軽減を受けるにはどうすればいいの？

居住費、食費の負担限度額の適用や利用者負担額の軽減を受けるには、事前に申請をし、認定を受ける必要があります。サービスを利用する前に、健康福祉課で申請手続きをしてください。認定された方には、後日、介護保険負担限度額認定証、社会福祉法人等利用者負担軽減確認証を交付しますので、施設、事業所へ提示してからサービスを利用するようお願いいたします。

1日あたりの負担限度額

利用者負担段階	対象者	負担限度額(日額)	
		部屋代	食費
第1段階	・世帯の全員が住民税非課税の方で老齢福祉年金を受給されている方 ・生活保護等を受給されている方	多床室	0円
		従来型個室	320円
		ユニット型準個室	490円
		ユニット型個室	820円
第2段階	平成28年7月まで ・世帯の全員が住民税非課税の方で合計所得金額と課税年金収入額の合計が年間80万円以下の方 平成28年8月以降 ・世帯の全員が住民税非課税の方で合計所得金額と課税年金収入額と非課税年金収入額の合計が年間80万円以下の方	多床室	370円
		従来型個室	420円
		特養等 老健・療養等	490円
		ユニット型準個室	490円
第3段階	・世帯の全員が住民税非課税の方で上記第2段階以外の方	多床室	370円
		従来型個室	820円
		特養等 老健・療養等	1,310円
		ユニット型準個室	1,310円
第4段階	・上記以外の方	負担限度額なし	

世帯を分離している配偶者も世帯員とみなして判定します。非課税年金収入額とは：遺族年金と障害年金をいいます。

(必要な提出書類等) 本人及び配偶者の預貯金・有価証券・借用証書などの写し
有価証券：株式・国債・地方債・社債・投資信託など
通帳の場合、口座番号のページと、2か月以内に記帳した残高の分かるページの写し

問い合わせ先 健康福祉課 介護保険係(内線354・364)

上下水道事業審議会委員を募集

福崎町では、上水道・工業用水道料金や下水道使用料の水準などを審議するため、上下水道事業審議会を開催します。

委員12名のうち、2名の方に、公募により参加していただきます。希望される方は、次の要領によりご応募ください。

応募資格

- ・町内在住の方
- ・20歳～68歳の方（平成28年7月1日現在）
- ・平日に開催する会議に出席できる方（年4回程度）

募集人数 2人（応募多数の場合は抽選）

任期 委嘱の日から2年間

応募方法 指定の応募用紙に必要事項を記入し、持参、郵送またはeメールで上下水道課へ提出してください。

応募締切 6月30日（木）

応募・問い合わせ先

上下水道課水道管理係（内線383）

Eメール：jogesui@town.fukusaki.hyogo.jp

国民年金保険料の免除制度があります

本人、配偶者、世帯主それぞれの前年度所得が一定額以下の場合や、失業などの事由がある場合に、保険料が全額免除または一部免除となり、過去2年間までさかのぼって申請ができます。

手続きが遅れると万一のときに障害年金が受け取れないなどの不利益が生じる場合がありますので、すみやかに申請してください。

失業・倒産・事業の廃止などを理由として申請される方は、『離職日』がわかる『雇用保険受給資格者証』または『雇用保険被保険者離職票』の写しが必要です。

問い合わせ先
住民生活課（内線374）

国民年金保険料の後納制度について

過去5年間以内に納め忘れた国民年金保険料を納付することが将来の年金額を増やすことが

できる『後納制度』が平成27年10月から3年間限りの特例として開始されました。

なお、老齢基礎年金を受給している方などは、後納制度の利用はできません。

後納制度を利用するには、申し込みが必要です。

問い合わせ先

国民年金保険料専用ダイヤル
0570・011・050
姫路年金事務所
079・224・6382

ふくさき日本語サロン 参加者・支援ボランティア募集!

福崎町に住んでいる外国人の皆さん、みんなで一緒に日本語や、生活習慣の勉強をしませんか? ぜひ、ご参加ください。

また、皆さんの身近に外国出身の方がおられましたら、日本語サロンを案内してくださいね。

日時 毎月第2・4日曜日

10:00～11:30

場所 文化センター

受講料 無料

問い合わせ先

ふくさき日本語ボランティアの会

文化センター内

☎22-3755 Fax22-2561



エルデホール ボランティアスタッフ募集!

エルデホールが主体となっていく、年5、6回程度の自主公演事業（映画、コンサート、落語など）の際にお手伝いいただける方を募集しています。内容は、受付、チケットもぎり、会場案内、楽屋関係の手伝いなどです。

65歳までの方を募集しています。公演の雰囲気味わってみませんか。興味を持たれた方はぜひエルデホールまでご連絡ください。

チケットのご予約・お申込み・その他お問い合わせはエルデホール（TEL23-1655 fax23-1656）まで

【6月の休館日】2日（木）、9日（木）、16日（木）、23日（木）、30日（木）

【7月の休館日】7日（木）、14日（木）、21日（木）、28日（木）

E-mail erude@town.fukusaki.hyogo.jp

http://www.erude.town.fukusaki.hyogo.jp/

初級編 公式テキスト



柳田國男読本
『福崎と柳田國男』

初級編公式テキストは、記念館、教育委員会、文化センターで、お買い求めください。郵送もできます。詳しくは、記念館まで。(☎22-1000)

記念展のお知らせ

記念館では、7月23日(土)から11月27日(日)を会期に、記念展「井上通泰～歌を詠み愛した眼科医～」を開催します。通泰の功績とともに文学者や門人との交流を示した貴重な資料を紹介します。

福崎町制60周年記念 / 井上通泰生誕150年記念

申込受付中

第3回柳田國男検定

福崎町では、柳田國男への理解を深めていただくために、柳田國男検定を実施しています。

平成28年8月7日(日)
初級編/中級編/上級編

時間：11:00～12:00

会場：福崎町文化センター

受験料：1,000円(学生無料/団体割引あり)

問い合わせ・申し込みは柳田國男・松岡家記念館(☎22-1000)へ。

申込期限

平成28年

7月8日(金)

柳田國男・松岡家記念館だより

参加者特典・合格者特典のほか、各級最高得点賞もあります！

上級編の最高得点賞は遠野への旅だよ。

初級編に合格すると中級編・上級編にいけるんだね。



平成28年度も、ふくさき歴史体験隊は活動します。6月に小学校を通じて隊員を募集するよ！

わずかな材料しかない戦時中は、みんな工夫して生活していたんだね。



土器づくり
土器をつくり、古代の知識を学びました。



辻川界隈ウォークラリー
柳田國男生家や記念館など、辻川界隈をめぐりました。



食から学ぶ戦時中のくらし
戦争体験者から戦時中の話を聞き、代用食を再現しました。



凧づくり・凧あげ
身近にある材料を使って凧をつくりました。

ふくさき歴史体験隊
平成27年度1年間の主な活動
体験隊の活動は、町内の小学5・6年生を対象としています。文化財や人々との交流、さまざまな体験をおして、郷土の歴史文化を学びます。



土器づくり
力を合わせて、土器焼き、まが玉づくり、カレーづくりにチャレンジ！

歴史民俗資料館だより

体験隊活動へご協力いただきました保護者ボランティア、地域ボランティアのみなさんに厚くお礼申し上げます。たいま、活動へご協力いただける方を募集しています。ぜひ、資料館までご連絡ください。歴史民俗資料館(☎22-5699)

松岡五兄弟

井上通泰

第19話



福崎の身近にある歴史を掘り起こそう

井上通泰の交友関係

山県有朋

神戸大学大学院人文学研究科

地域連携センター研究員

井上 舞

医師、歌人、国文学者と多方面で活躍していた井上通泰ですが、いつとき政治にも深く関わっていた時期がありました。そのきっかけとなったのが、時の権力者山県有朋との出会いです。2人は歌を通して出会いました。今回は、通泰と山県の歌をめぐる交流についてのお話です。

山県有朋は長州（現在の山口県）の出身。長州といえば、幕末に討幕運動の中心となり、新時代を築いた人材を多く輩出した地域として知られています。山県もまた、短い期間ながら吉田松陰の松下村塾に学んでいます。高杉晋作が結成した奇兵隊に参加して頭角を現した山県は、幕末の動乱期を生き延び、明治になってからは、軍制改革を押し進め、

陸軍の礎を築いたほか、政治家としても活躍。内務大臣や司法大臣を歴任し、内閣総理大臣にも2度就任しています。軍人としても政治家としても絶大な権力を持っていた山県と、一介の歌人であった通泰との出会いは、明治38年（1905）の年の暮れ。当時通泰は、新聞「日本」紙上で「城南荘歌話」という歌論を連載していました。これに目をとめた山県が、通泰との面会を希望したのです。その後、山県から歌の講釈をしてほしいという依頼があり、通泰は時折、山県のもとに招かれて、歌の講釈をするようになります。2人には30歳近い年の差がありましたが、通泰の回想によれば、山県は非常に熱心に講釈に耳を傾け、鉛筆でメモを取り、メモが追いつかなくなると、「しばらく待ってください」と何度も聞き返していたそうです。

また、山県は当時、御歌所寄人の小出繁に歌を添削して

もらっていました。そのため最初の頃は、歌の講釈だけをしていました。ところが、明治41年に小出が亡くなったため、それ以降は山県の詠んだ歌も、通泰が添削するようになっていたそうです。（井上通泰「歌人としての含雪公」）

そんな山県の内意で発足したのが「常磐会」という歌会でした。通泰の回想からもうかがえるように、山県は単なる道楽で歌を詠むにとどまらず、非常に熱心に歌を研究していました。そして、歌というものは時代に即して作られるべきだ、という考えを持っていました。そこで、常磐会を通じて、当代の歌の大家が集まり、歌の講評をすることによって、明治時代における歌の方向性を定めていこうとしたのです。

門人らに歌を出詠させ、それを選者が講評するという形で進められ、山県が亡くなる大正11年（1922）まで続けられました。選者は幾度か変動があったのですが、通泰は最後まで選者を務めました。さて最後に、通泰と山県との関係の深さをうかがい知ることのできるエピソードをご紹介します。

通泰の門人に外山且正という人物がいます。彼は初期の頃から常磐会に出詠していたほか、後には会にも出席し、選者の講評を筆記する役を任されていた。その外山が目撃した光景です。

大正10年6月のこと。いつものように常磐会が開催されたものの、その日通泰は何らかの理由で到着が遅れていました。そこで、山県をはじめ集まった参加者は雑談をして時間をつぶしていました。ところが、ふとみると通泰のために用意された椅子がふさがってしまったのです。それに気付いた山県は、召使いを呼んで椅子を用意させると自ら立ってその椅子を自席の隣に据えたのです。（外山且正「山県有朋集」の後に）



「常磐会詠草」

当時山県は83歳。亡くなる半年ほど前のことで、体の衰弱も進んでいました。にもかかわらず、手ずから通泰の席を、一番の上席である自分の隣に用意したのです。

通泰と山県の交流は、これにより通泰がしきりに政治に口出しするようになったこともあり、周囲からはあまり良く思われていなかった節があります。ただ、歌に限つていえば、2人の間には立場や年齢を超えて結ばれた師弟関係が確かにあったといえるでしょう。



荒廃農地の解消に努めています。農業委員会では毎年、農業委員による農地パトロールを行っています。農地パトロールで判明した荒廃農地については、土地所有者等に耕作放棄解消指導や、利用意向調査を行い、農業上の利用の増進を図ります。

耕作放棄地再生利用緊急対策交付金制度について

適正な農地の管理を！
農業者の高齢化や従事人口の減少などにより荒廃農地が発生しています。耕作放棄された農地には雑草・雑木が生い茂り、病害虫や火災の発生原因となる恐れがあります。また、有害鳥獣の隠れがや産業廃棄物等の不法投棄の場所となることも考えられ、そうなれば周辺農地や近隣住民に大変迷惑を及ぼします。

農地の所有者及び耕作者には農地を適正に管理する責務があります。これからの季節は、雑草等の成長が早くなり、病害虫や鳥獣被害も発生しやすくなりますので、早めに草刈り等の管理を行い、近隣の迷惑にならないようにしましょう。

耕作放棄地再生利用緊急対策交付金制度が活用ください。(要件)

- ・農業振興地域農用地区域内の農地であること。
- ・5年以上の耕作が見込まれること。

その他の詳しいことは、お問い合わせください。

問い合わせ先

農業委員会事務局
農林振興課農政係

(内線 3123314)

農地という大切な財産を

守っていきましょう。



6月は豊かなむらを災害から守る月間

災害のない豊かな農村をめざして ため池を守ろう！

梅雨や台風に乗じて、県・町では関係機関をあげて警戒ため池・地すべり防止区域などの点検や防災パトロールを行っています。

被害を防ぐためには、普段から危険箇所や避難場所について家族や地域で十分に話し合い、実際に自分の目で確認しておくことが大切です。

主催：兵庫県・福崎町

協賛：兵庫県土地改良事業団体連合会

兵庫県ため池等整備事業促進協議会

(社)兵庫県治山林道協会



ため池の役割

ため池の役割は農業用水を貯えるだけではありません。大雨のときに一時的に雨水をたくわえ、洪水の発生を防ぎます。火事や地震等の非常時に、防火用水や生活用水として水が活用されます。多くの生き物のすみかとなり、豊かな自然を育てています。

水難事故の防止のために

ため池のふちは滑りやすく、水難事故が発生する危険があります。特に、農作業が盛んになる時期はため池の水位が高くなるので、より危険性が高まります。事故を未然に防ぐためにも、子どもだけでため池に近寄らないよう注意をお願いします。

西光寺野疎水路の案内板が設置されました

西光寺野疎水路の案内板を北野地区と加治谷地区に設置しました。

明治大正期にかけて福崎町から姫路市船津町にまたがる西光寺野の開墾事業が行われ、遠く瀬加の谷を水源とする西光寺野疎水路と、西光寺野ため池群と呼ばれる巨大なため池が六カ所増改築され、西光寺野台地を豊じょうの地に变えました。

北野地区には建設当時の姿を残す隧道(ずいどう)も残されています。この機会に先人の偉業に思いをはせながら、ため池群を散策というのはいかがでしょうか。

なお、疎水路は経済産業省から近代化産業遺産に認定されています。また、西光寺野台地のため池群は農林水産省のため池百選に選定されています。



6月・7月の行事予定

子育て学習講座

「おへやさッキリ♡ニッコリ
みんながよろこぶお片付け」
～あなたが居心地よく暮らせる空間が一番大切です～
日時 7月13日(水) 10:00～11:30 (受付9:45～)
場所 文化センター 小ホール
講師 整理収納アドバイザー 笹田奈美子さん
・問い合わせはともだちひろばへ。申込は不要です。

楽器で遊ぼう!

親子でかわいいマラカスを作ります。
いろいろな楽器を鳴らして遊んだりもします。
どんな音がするかな?
日時 7月14日(木) 10:00～11:30 (受付9:45～)
場所 にこにこひろば
対象 未就園の子どもとその保護者
定員 20組
申込先 にこにこひろば



親子で一緒に ミニコンサート

小さなお友達も大歓迎!!

日時 7月20日(水) 10:00～10:30 (受付9:45～)
場所 福崎幼稚園 遊戯室
演奏 牛尾奈津美さん、玉置真梨さん
対象 就学前の子どもとその家族
申込先 おひさまらんど



「おそびのひろば」

おんがくあそびの会【ドレミ】
6月9日(木) 10:00～11:00
八千種研修センター



季節の歌を歌ったり、音に合わせてリズム遊び、うんどうあそびなどのおんがくあそびをしています。
絵本とおはなしの会【ぐりとぐら】

7月7日(木) 10:00～10:40
文化センター 2階 和室

絵本の読み聞かせ、わらべうた、パネルシアターなどを通して、ことばやおはなしの世界を広げましょう。
・問い合わせはともだちひろばへ。申込は不要です。

たかおかひろば・やちくさひろば

みなさん遊びに来てくださいね!

	たかおかひろば	やちくさひろば
7月	22日(金)	21日(木)

時間は10:00～15:00

地域支援活動 “すきっぷひろば”

日程	実施場所	日程	実施場所
6月3日(金)	西光寺公民館	6月27日(月)	大門公民館
6月6日(月)	福田公民館	7月1日(金)	西野公民館
6月10日(金)	西治公民館	7月4日(月)	田尻公民館
6月17日(金)	南大貫公民館	7月8日(金)	新町公民館
6月20日(月)	吉田公民館		

時間は10:00～11:00

どこの会場でもご参加いただけます。申込不要。
駐車場に限りがありますのでお近くの方は徒歩でご参加ください。

6/17と6/20はミニデイ利用者の方との交流を予定しています。

個別相談

毎月第3火曜日 10:00～14:00

6月21日(火)・7月19日(火)

場所：文化センター2階 和室

個別相談員：大内和恵

申込は下記の3施設で受付します。

おひさまらんど、にこにこひろばでは、幼稚園園庭でも遊べます。(受付必要。)

子育て情報は福崎町ホームページでもご覧になれます。アドレス<http://www.town.fukusaki.hyogo.jp>

ともだちひろば

(西部子育て学習センター)
火～金曜日 9:00～16:00

文化センター2階

☎22-7830 FAX22-2561

おひさまらんど

(福崎子育て支援センター)
月～金曜日 9:00～17:00
土曜日 9:00～12:00

福崎幼稚園内

☎22-2308 FAX22-2313

にこにこひろば

(東部子育て学習センター)
月～木曜日 9:00～16:00

田原幼稚園内

☎22-1058 FAX22-1058

子育て支援に関することはEメール ko-shien@town.fukusaki.ne.jp

《男女共同参画コーナー》

みんなの人権が尊重され、一人ひとりが輝くまち ふくさき

福崎町男女共同参画基本計画で掲げた5つの基本目標のうち【基本目標1】についてみていきます。

【基本目標1】男女が互いの人権を尊重する社会の実現

男女共同参画社会づくりの基盤として町民一人ひとりが固定的な役割分担意識にとらわれず、あらゆる場面において男女共同参画の視点を持つことが必要です。そのためには、男女共同参画についての正しい認識を深めていただけるよう、情報の提供やセミナーなどの学習機会を提供します。また、すべての人の人権が擁護され尊重される社会をつくります。

- 方針1 男女共同参画社会に向けた町民理解の推進
- 方針2 人権を尊重する意識の定着
- 方針3 多様な文化を持つ人々と共生する社会づくり
- 方針4 相談機能の充実とネットワークづくり
- 方針5 セクシュアル・ハラスメントなどの防止対策の推進
- 方針6 性的マイノリティへの理解と正しい認識の促進

数値目標

「男は仕事、女は家庭」という考え方に、「反対」(どちらかといえば含む)の方の割合

現在値 (H27年度) : 51.9%



目標値 (H37年度) : 80%

福崎町の現状は・・・

「男は仕事、女は家庭」という考え方について

福崎町男女共同参画に関する町民意識調査

調査期間：平成27年5月8日～29日

対象者数：1,500人(町内在住20歳以上無作為抽出)

回収率：43.9%

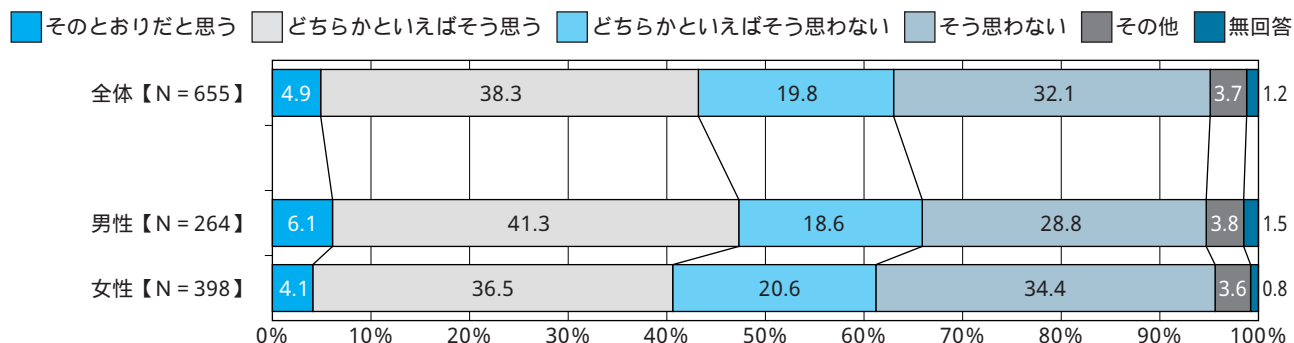

資料：福崎町男女共同参画に関する町民意識調査(平成27年度)

町民のみなさんも取り組みましょう

町の広報紙や人権啓発冊子に留意して、男女共同参画に関心を持ちましょう。

男女の固定的な役割分担や慣行について、職場や家庭、地域で話し合い、見つめ直しましょう。

日本語ボランティアの会や国際食文化交流の会に積極的に参加し、外国人の方と交流を図りましょう。

虐待行為などの被害にあったり、周りの人が被害にあっていないことに気づいたときは、一人で抱え込まず、保健センターなどの公的機関へ相談しましょう。

他人事と思わず、自分事として性的マイノリティの課題について考えましょう。

毎年6月23日～29日までの1週間は、「男女共同参画週間」です。

男性と女性が、職場で、学校で、地域で、家庭で、それぞれの個性と能力を發揮できる「男女共同参画社会」を実現するためには政府や地方公共団体だけでなく、町民の皆さん一人ひとりの取り組みが必要です。私たちのまわりのパートナーシップについて、この機会に考えてみませんか。



「意識をカイカク。男女でサンカク。社会をヘンカク。」

ごみの分別排出にご協力を!

各ご家庭にお配りしている「家庭ごみ分別表(ごみカレンダー裏面)」を参考に分別排出にご協力をお願いします。

また、福崎町HPの「暮らしの情報」内にある、ごみ・リサイクルのページにQ & A集を載せていますのでぜひ一度ご覧ください。

よくいただく質問について今からいくつかご紹介します。こちらもご参考ください。



Qプラスチックのおもちゃ、ビデオテープなどのプラスチック製品は何に分別したらいいのですか?

Aプラスチックのおもちゃ、カセットテープ、CD、DVDなどのプラスチック製品は可燃ごみです。プラスチック製容器包装ではありません。ご注意ください。



Q発泡スチロールの分別区分は何ですか?

Aプラスチック製容器包装です。汚れていてリサイクルできないものは、可燃ごみで出してください。



Q使い捨てライターはどのように処分したらいいのですか?

A火気の無い風通しのよい野外でガス抜きをし、プラスチック製のものは可燃ごみで、金属製のものは不燃ごみで出してください。



Q空カン・空びんはどのように出したらいいのですか?

A容器の中身はさっと水洗いして、空カン、空びんは別々の袋に入れて出してください。飲料(食品)用以外の化粧ビン、ガラス製品は不燃ごみに分別してください。



Qペットボトルはどのように出したらいいのですか?

Aラベル、キャップをはずし、水洗いをしてプラスチック製容器包装に分別してください。注ぎ口に残ったリングは取り除く必要はありません。



問い合わせ先 住民生活課(内線373)

手続きはお済みですか?

年金生活者等支援

臨時福祉給付金(高齢者向け)

6月30日(木)
受付終了!!

支給対象者

<下記の条件をすべて満たした方が対象です>

1. 平成27年1月1日において、福崎町の住民基本台帳に登録されている方のうち、平成28年度中に65歳以上となる方(昭和27年4月1日以前に生まれた方)。
2. 平成27年度分の住民税(均等割)が課税されていない方
あなたを扶養している方が平成27年度分の住民税(均等割)が課税されている場合は対象となりません。
3. 生活保護を受給されていない方
DV被害者や虐待などに該当する方は、扶養関係に関わらず対象となる可能性があります。
該当すると思われる方へは、3月下旬に通知しています。

支給額 対象者1人につき30,000円

問い合わせ先 健康福祉課 町民福祉係(内線351)

文化センター行事予定(6/20~7/19)

神崎学園

日時: 6月23日(木) 10:00~12:00 専門講座
7月7日(木) 13:20~15:20 専門講座

福寿学園

日時: 7月7日(木) 10:00~12:00 専門講座
7月14日(木) 10:00~12:00 専門講座

老人大学一般教養講座(公開講座)

日時: 6月23日(木) 13:20~15:00

演題: 「おくすり教室」

講師: 兵庫県健康福祉部健康局薬務課
薬剤師 三橋隆夫さん

サルビアセミナー(男女共同参画週間特別公開講座)

日時: 6月24日(金) 13:30~15:00

演題: 「ライフプランニング&マネープランニングの基礎知識」

講師: イツアFPオフィス 代表
ファイナンシャルプランナー
兵庫県金融広報委員会金融広報アドバイザー
大石泉さん

* 上記公開講座は、一般の方も参加していただけます。
どうぞ、お越しく下さい。

お知らせ

information



文珠荘からのお知らせ

施設利用について
 宿泊のみの利用も可能です。
 1人でも宿泊していただけます。
 ですので、ご利用ください。
 定休日は毎水曜日です。
 臨時休館日は
 6月21日(火)
 7月19日(火)
 8月15日(月)・16日(火)
 9月20日(火)

予約の受付は、利用日の属する月の2か月前の初日からです。(9月中の利用は7月1日からの予約となります。)
 風呂のみの利用は、午前10時から午後8時までに入館してください。タオルは各自ご持参ください。
 文珠荘へは、巡回バスの利用をおすすめします。
 文珠荘 ☎22・4051
 (健康福祉課)

産業活性化緊急支援事業(住宅改修助成制度)をご利用ください!

町内の施工業者を利用し、住宅等の修繕、補修等改修工事を行う場合に、その経費の一部を補助します。

補助の対象者
 ・町内に居住し、住民登録がある人

補助の対象となる住宅
 ・補助対象者が所有する、または所有者が改修工事することに承諾し、対象者が自己の居住の用に供している町内の住宅及びこれに付随する施設

集合住宅は対象者の専有部分、併用住宅は住居部分のみ

補助の対象となる工事

・町内の施工業者(該当する業者であるかは地域振興課までお問い合わせください)を利用して行う改修工事
 ・経費が20万円以上の工事
 (太陽光発電等省エネ改修工事も対象です)

補助金の額

・工事に要する経費の8%に相当する額以内で8万円を限度とする。(10000円未満の端数切り捨て)

補助の対象期間

・平成29年3月31日まで(ただし、工事の着工及び完了は同一年度内とします)

補助の回数
 ・同一住居または同一人について1回

補助金申請の手続き
 ・改修工事の着工前に申請してください。補助金交付申請書・事業計画書・収支予算書・建物登記簿謄本または建物の所有権を証明できる書類・改修見積書・施工前写真が必要です。

申し込み・問い合わせ先
 地域振興課(内線392)

福崎町「なつ得商品券」

7月15日(金)販売開始!

毎年多くのお客様から大変好評をいただいております。福崎町「なつ得商品券」を今年度は例年より少し早く、7月15日(金)から販売します。

福崎町「なつ得商品券」は、1万円〜1万1千円分のお買い物ができる10%お得な商品券です。使用期限は平成29年1月14日(土)まで、購入限度額は1人2万円(2冊)までです。お中元・お歳暮、年末年始などのお買い物にご利用いただき、地元の活性化に繋がります。

なお、商品券が無くなり次第、販売終了となります。お問い合わせ先
 福崎町商工会
 (☎22・0558)

児童手当 6月は『現況届』の提出月です

「現況届」は6月1日における養育状況により、児童手当を引き続き受ける要件があるかどうかを確認するためのものです。

この届の提出がないと、受給資格があっても6月分以降の手当が受けられなくなります。(現況届は、現在受給中の方に6月上旬に送付します。)

『現況届』に必要なもの

受給者の健康保険証の写し又は年金加入証明書
 児童と別居している場合等、必要に応じて提出していただく書類があります。

支給月額

区分	児童手当	特例給付 (所得制限限度額以上の場合)	
0歳～3歳未満	15,000円	5,000円	
3歳～ 小学校修了前	第1子・第2子		10,000円
	第3子以降		15,000円
中学生	10,000円		

問い合わせ先 住民生活課(内線374)

「正社員・就職面接会」

3・E・M・E・J・2016
 事務職、生産工程職の正社員を求める事業所と、これらの職務を希望する方を一堂に集めた合同就職面接会を開催します。

参加予約や参加料は不要です。履歴書持参でお気軽にお越しください。

日時 7月8日(金)

13時15分～16時

(受付12時30分)

会場 姫路キャッスルグラン
 ヴィリオホテル 鳳凰の間

「広げよう」

ボランティアの輪

今月(6/20～7/19)のボランティア活動予定をお知らせします。ぜひご参加ください。

みどりのグループ

7月6日(水) 9時～

元JA八千種前花壇

7月20日(水) 9時～

七種川沿い新町花壇

問い合わせ先

文化センター ☎22・3755
 (コミュニケーション推進専門員)

参加企業 約40社(予定)
 対象者 概ね45歳未満の求職者(来春卒業予定の学生などは除く)
 問い合わせ先
 ハローワーク姫路 企画・情報部門
 ☎079・222・4785

ひめじ若者サポートステーション事業出張相談会開催
 ひめじ若者サポートステーションは、働く自信がない、ニート、ひきこもりなど、さまざまな悩みを抱えている15歳から概ね39歳までの若者やその保護者を対象に、相談業務や講座などを通じてメンタル(精神・健康)面とキャリア(職業)面の両方から支援をしています。
 このたび、神河町・市川町・福崎町を対象に、出張相談会を開催します。お気軽にご参加ください。
 開催日 6月24日(金)
 10時～、11時～、12時～
 各1名ずつ【予約制】
 相談員 若者サポートステーションキャリアコンサルタント
 会場 神河町中央公民館
 (神河町役場隣)
 締切 6月17日(金)
 主催・共催 ひめじ若者サポートステーション・神河町・

市川町・福崎町
 申込・問い合わせ先
 神河町役場住民生活課
 ☎34・0962

「心を開く親の会」のご案内
 福崎町では町内の児童生徒などに係るご家族の方々の教育相談の場として「心を開く親の会」を開催しています。登校や学校生活での諸問題について、カウンセラーの先生にお気軽にご相談ください。
 開催日
 原則毎月第4月曜日
 休日等の関係により変更になる場合があります。
 場所
 福崎町サルビア会館
 問い合わせ先
 学校教育課(内線252)

平成28年度国家公務員採用一般職試験(高校卒業業者試験)申込受付期間
 インターネット
 6月20日(月)～29日(水)
 郵送または持参
 6月20日(月)～22日(水)
 第1次試験 9月4日(日)
 試験地 神戸市ほか
 受験資格等の詳細は、人事院ホームページ「国家公務員試験採用情報NAVI」へ

問い合わせ先
 人事院近畿事務局 試験第二係
 ☎06・4796・2191

スポーツ

ゴルフ協会からのお知らせ
 「町民ゴルフ大会」参加者募集!!
 日にち 7月10日(日)
 場所 福崎東洋ゴルフ倶楽部
 (☎22・1248)
 募集人数 30組 120人
 (先着順)
 参加資格 町内在住、在勤者
 競技方法 個人戦・団体戦
 (地区・会社対抗)
 ダブルベリア方式
 参加費 5000円
 当日フロントで徴収します。
 (プレーフィ税別7500円・キャディ付、昼食代別途)
 申込方法 所定の用紙に必要事項を記入し、6月26日(日)までにゴルフ協会へ。
 (FAX 23・1311)
 詳しくはゴルフ協会(北山 ☎23・1310)



「第16回全日本少年少女空手道選手権大会」出場
 4月17日に開催された第49回兵庫県空手道選手権大会で、高岡小学校の小西良空さんが男子形競技小学校3年生の部で優勝されました。
 8月6日・7日に東京武道館で開催される第16回全日本少年少女空手道選手権大会に出場されます。おめでとうございませう。
 (学校教育課)



町民親善グラウンドゴルフ大会開催!
 5月7日、さるびあドームで「町民親善グラウンドゴルフ大会」が行われました。
 結果は次のとおり

- 【団体の部】
 優勝 山崎GG同好会A
 準優勝 東大貫GG同好会A
 第3位 田口(男子)
- 【個人男子の部】(敬称略)
 優勝 上杉宗春
- (新町GG同好会C)
- 【個人女子の部】(敬称略)
 優勝 大畑豊子
 (田原スポーツGG)



団体の部優勝
 「山崎GG同好会A」のみなさん



個人の部優勝
 大畑さん、上杉さん



優勝した
 「井ノ口」のみなさん

マスターズソフトボール大会開催!!
 4月24日(日)、町民第1グラウンドで「第27回マスターズソフトボール大会」が開催されました。
 結果は次のとおり
 優勝 井ノ口
 準優勝 福崎シニア

各種の相談事業(定例分)

サルビア会館でさまざまな相談を受けていますのでご利用ください。

人権相談

毎月第3水曜日 10:00~15:00
(担当=住民生活課・内線374)

なやみごと相談

毎月第1・3水曜日 13:00~15:00
(担当=社会福祉協議会・☎23 0300)

母子相談

毎月第2月曜日 10:30~15:00
祝日の場合は翌日に変更
(担当=健康福祉課・内線364)

行政相談

毎月第3水曜日 13:00~15:00
(担当=総務課・内線221)

「ふれあいワンデー生活塾」 「アウトドア生活塾」

参加者募集!

夏休みの思い出に、楽しく貴重な体験をしませんか?

	ふれあいワンデー生活塾	アウトドア生活塾
月 日	7月16日(土)	7月30日(土)~31日(日)
場 所	福崎町青少年野外活動センター	
対 象	町内の小学1~3年生	町内の小学4~6年生
定 員	50人	40人
参 加 料	1人1,000円(行事保険料を含む)	1人2,000円(行事保険料を含む)
申込期間	6月21日(火)から先着順	7月5日(火)から先着順
	定員になり次第締め切ります	
受付時間	8:30~22:00(日曜日は17:00まで、月曜日は休館)	
申込方法	第1体育館(7月1日からはスポーツ公園管理事務所)で、所定の申込用紙に必要事項を記入のうえ、参加料を添えてお申し込みください。(電話での予約申込はできません)	
その他	・参加申込は1人につき2人分まで受付できます。	

短歌会

流水に浮きいて静止の鷺鷥の赤き水かき絶え間なく動く

北 浄代

彼岸会の供花の萎えて人影のなき墓原に桜咲き満つ

多田千枝子

ミレーなら切り取るだろうが早春の逆光負いて行くトラクタ
夕焼けに傾の桜染まりけり春らんまんの弥生つごもり

山口 旭

七八分咲きたる桜の下に坐し村の花見のビールに酔ひぬ

永井 健

弁当はツナマヨ入りの大にぎりと聞けば告げたしふとその
受話器とる手に伝わりくる喜びは五十米歩けるとつ友

岡田恵美子

学友なきひとりぼっちの帰りみち練金峠の薄暗かりき

大野八重子

庭先に福寿草のひらきたりこの花待ちて冬長かりき

井奥 輝明

流れゆく一期一会の雲の影さくら満開の学舎の道

松岡 澄子

山下 清市

内山 嗣隆

俳句会

御遠忌の吹流し揚ぐ春の空

廣瀬 純水

穏やかな陽射しを浴びて菊根

石川 晃美

趣味をもつ老いの生き甲斐四月

長尾美恵子

峡里の寂し日暮れに葱の花

大畑せつ子

蔵元の試飲酒で酔う春の昼

千家 栄子

屋外席 満員となる 花見茶屋

松本喜代子

長閑けき日波音聞こゆ札所寺

橋本 栄

少年の太鼓の連打 櫻散る

柴田喜美子

長生きを喜ぶ母と花見せり

浦上 千秋

雪洞の並ぶ川岸 朧の夜

難波はるみ

新しき背広似合つ孫四月かな

玉置 幸代

長閑なる 昼に味あう 普茶料理

藤岡 照代

長閑さや 母に抱かれし 嬰児笑

城谷 秋美

轉りを聞きつゆつたり 朝散歩

長澤久美子

初曾孫 笑顔可愛い 朧の夜

生田恵美子

愛犬も 連れし家族の 花見宴

岸上加津美

大らかな 絵を描く幼児 四月かな

松岡 勝美



6月 ふくさきカレンダー



日	曜日	事業・イベント名	時間	場 所	問い合わせ先	備 考
1	水	えほんのじかん	11:00	図書館	図書館	
		なやみごと相談	13:00	サルビア会館	社会福祉協議会	
4	土	おたのしみ会	14:00	図書館	図書館	
6	月	トライやる・ウィーク(～10日)			学校教育課	
10	金	NHKラジオ「上方演芸会」公開録音	18:30	文化センター	総務課	要申込
11	土	もち麦の日「もちむぎゅっとな一日」			農林振興課	
13	月	母子相談	10:30	サルビア会館	健康福祉課	
15	水	人権相談	10:00	サルビア会館	住民生活課	
		なやみごと相談	13:00		社会福祉協議会	
		行政相談	13:00		総務課	
19	日	町ぐるみ健診(19・23・24・26日)	8:30	保健センターほか	保健センター	要予約
		食育の日			保健センター	
23	木	老人大学一般教養講座(公開講座)	13:20	文化センター	文化センター	
24	金	サルビアセミナー(公開講座)	13:30	文化センター	文化センター	
25	土	田んぼアート田植え体験	9:00	さるびあドーム西側	農林振興課	要申込
		ティーナ・カリナ「ひとり昭和歌謡祭」	16:00	エルデホール	エルデホール	要チケット
26	日	カヌー教室	9:00 13:00	青少年野外活動センター	第1体育館	要申込
29	水	フクちゃん読書の日			図書館	

もちむぎクッキングレシピ⑤

ツナ昆布そうめん

材料 (4人分)

- ・福の糸(もちむぎ素麺)...6束
- ・ツナ缶...2缶(280g)
- ・塩昆布...大さじ2～3
- ・オリーブオイル...大さじ2
- ・大葉...6枚

塩昆布を調味料がわりに
使ってお手軽に。
和と洋の絶妙なお味です。

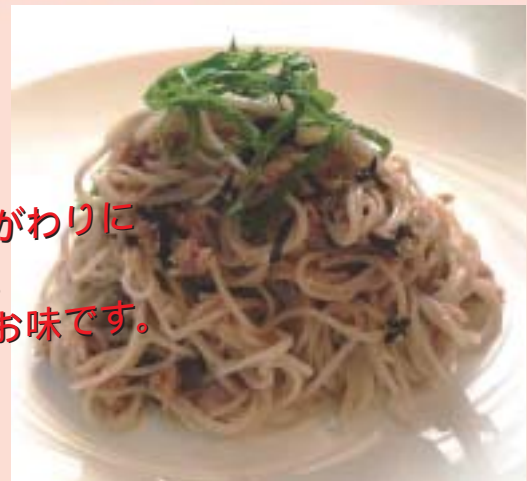

作り方

ツナ缶は缶汁をきり、塩昆布、オリーブオイルと混ぜる。

大葉は千切りにする。

福の糸は表示通りにゆでてザルにあげ、水でよくもみ洗いをする。

氷水にさっとつけ、水気をきる。

に と をあえ、器に盛る。

ポイント! ツナと昆布を先にあえることで、麺となじみやすくなります。

ご存知ですか?

毎月11日はもち麦の日

家族や仲間
もち麦を食する日



もち麦産地振興協議会

いつまでも
しあわせ(福)
ほがらか(朗)
福崎町



福崎町健康づくりキャラクター ふくちゃん

保健センターだより

No.338

6月4日～6月10日は歯と口の健康週間です
「健康も楽しい食事もいい歯から」



受けよう
検診!!

福崎町では、がんの早期発見・早期治療のため、各種がん検診を行っています。検診受診率はまだまだ低い状況です。
多くの方に受診していただけるように「子宮頸がん検診無料クーポン券」「乳がん検診無料クーポン券」「節目検診無料クーポン券」を発行しています。
お手元に届いている方は、この機会にぜひ受診してください。

女性がん検診無料クーポン券対象者

年齢は年度末(H29年4月1日)現在

年齢	生年月日	無料となる健(検)診
21歳	H 7.4.2 ~ H 8.4.1 生	子宮頸がん検診
26歳	H 2.4.2 ~ H 3.4.1 生	
31歳	S 60.4.2 ~ S 61.4.1 生	
36歳	S 55.4.2 ~ S 56.4.1 生	
41歳	S 50.4.2 ~ S 51.4.1 生	子宮頸がん検診・乳がん検診
46歳	S 45.4.2 ~ S 46.4.1 生	乳がん検診
51歳	S 40.4.2 ~ S 41.4.1 生	
56歳	S 35.4.2 ~ S 36.4.1 生	
61歳	S 30.4.2 ~ S 31.4.1 生	

節目検診無料クーポン券対象者

年齢は年度末(H29年4月1日)現在

年齢	生年月日	無料となる健(検)診
40歳	S 51.4.2 ~ S 52.4.1 生	歯科検診
41歳	S 50.4.2 ~ S 51.4.1 生	胃がん検診 前立腺がん 検診(男)
46歳	S 45.4.2 ~ S 46.4.1 生	
51歳	S 40.4.2 ~ S 41.4.1 生	
56歳	S 35.4.2 ~ S 36.4.1 生	
61歳	S 30.4.2 ~ S 31.4.1 生	
		歯科検診
		大腸がん検診
		乳がん検診(女)
		子宮頸がん検診(女)
		肝炎ウイルス検診
		国保の方のみ特定健診

注)「子宮頸がん検診無料クーポン券」と「乳がん検診無料クーポン券」は、集団検診と指定の医療機関での個別検診で使用できます。「節目検診無料クーポン券」が使用できるのは、福崎町が実施する集団検診のみです。詳しくは同封のご案内を確認してください。

注意!

平成27年度福崎町健康づくりポイントについて

貯まったポイントを健診(検診)費用に使用する場合は、保健センターで事前の手続きが必要です。事前手続きができていないものは使用できませんので、健診の受診日までに必ず手続きをしてください。

広げよう献血の輪

6月24日(金)

時間	場所
10:00 ~ 11:30	ウシオ精工(株)第二工場
13:30 ~ 15:30	福崎町役場

400mL献血にご協力ください
200ml献血は、当日の必要数が確保できた時点で受付を終了し、その後は400ml献血のみ受付いたします。

みなさんの善意の献血が
尊い命を救います!



食育サポーターの 地産地消クッキング 『たまねぎドレッシング』



No.6

(材料)
玉ねぎ……………1個
スイートチリソース
……………大さじ2
砂糖……………大さじ2
酢……………大さじ2
しょうゆ
……………大さじ1・1/2
酒……………小さじ1/2

たまねぎの美味しい季節です!
玉ねぎをすりおろして混ぜるだけのとっても簡単な手作りドレッシングです
甘辛でさっぱり、生野菜との相性もピッタリ
暑くなるこれからの季節にいかがですか?

(作り方)

1. 玉ねぎをすりおろす。
2. に残りの調味料をすべて加え、混ぜ合わせれば出来上がり



保健センター6月定例行事予定

内 容	日(曜)	対 象	場 所	受付時間
一般健康相談	13日(月)	一般希望者	保健センター	9時30分～11時
母子健康手帳交付	月～金	妊 婦		8時30分～17時45分
すくすく相談	13日(月)	乳児希望者		10時30分～11時30分
		幼児希望者		13時30分～15時
3 か月児健診	22日(水)	H28.3月生まれ乳児		13時15分～13時45分
4 か月児健診	21日(火)	H28.2月生まれ乳児		13時15分～13時45分
10か月児のあばばクラブ	22日(水)	H27.8月生まれ乳児		9時45分～10時
1歳お誕生相談	13日(月)	H27.6月生まれ乳児		9時30分～10時
3 歳 児 健 診	15日(水)	H25.2・3月生まれ幼児		13時15分～13時45分

予 防 接 種	<p>* 二種混合・四種混合・日本脳炎・ポリオ・ヒブ・小児用肺炎球菌・水痘予防接種は、接種間隔に気をつけましょう。</p> <p>* 麻しん風しん混合(MR)予防接種は、接種期間が1年間です。忘れず早めに接種しましょう。</p> <p>1期(1歳から2歳の間) 2期(就学前1年の幼児)</p> <p>* 予防接種は、事前に医療機関へ電話予約してから受けましょう。</p>
------------------	--

中播磨健康福祉事務所からのお知らせ

平成28年度 指定難病医療受給者証 小児慢性特定疾病医療受給者証 更新交付申請手続きについて

受給者証の更新交付を希望される方は、下記により手続きを行ってください。

対象者

有効期間が9月30日までの指定難病・小児慢性特定疾病医療受給者証をお持ちの方で、10月1日以降も引き続き受給者証の交付を希望される方

更新申請受付期間

7月1日(金)～8月31日(水)
土、日、祝は除く

申請受付窓口・問い合わせ先

中播磨健康福祉事務所(福崎保健所)
地域保健課(☎22・1234)

更新手続きに必要な書類は、6月末までに各受給者宛に郵送でお送りします。書類が届かない場合は、問い合わせ窓口までご連絡ください。

町のせんせい『健康ひとことコラム』
第16回 『水虫について』
三宅皮膚科医院 三宅英之先生

水虫はカビの一種である白癬菌が皮膚に感染しておこる病気です。水虫は足の指の間の皮がめくれたり、ふやける趾間型、足の裏に小さな水ぶくれができる小水疱型、足の裏が固くなって亀裂ができる角化型の3つの種類に分かれます。

水虫の治療は基本的にはぬり薬を使います。白癬菌は症状が無くなったように見えても皮膚の中に残っています。自己判断で薬を止めると再発することも多いので、少なくとも3か月はぬり続けることが重要です。ぬり薬は入浴後にぬると、薬が浸透しやすく、より効果を期待できます。又、症状が出ている部分より一回り広めにぬっておきましょう。

次に日常生活で気をつけることについてお話します。まず足を清潔にしておくことが大切です。白癬菌はじめじめした環境を好むため、汗などでむれた場合はきちんと拭いて乾燥させるようにしてください。靴下は吸水性、通気性のよい綿の入ったものを選び、できれば5本指に分かれたものがよいでしょう。同じ靴をずっと履くのもよくありません。何足か用意して数日ごとに履き替えるように

し、靴はまめに日干し乾燥させておくようにしましょう。入浴の時、足は指の間まできちんと洗い、洗った後は、石けんをよく流し、十分乾かしてください。垢としてはがれて落ちた皮膚の中に白癬菌がいると、それを踏んだ他人に感染してしまうこともあります。床やじゅうたんはまめに掃除機で掃除をしてください。バスマットもよく洗い、日に当てて乾燥させておくのがよいでしょう。水虫の人のスリッパやバスタオルを共有すると、そこから家族にうつることもあります。タオルや履き物は別々にしておきましょう。

昔、水虫は治らない病気と言われていました。しかし近年では、効果の高い薬も多く、きちんと治療すれば完治できる病気になりました。あせらず根気よく治療を続け、水虫を治しましょう。



福崎町民憲章

- 一、恵まれた自然を生かし、住みよい、調和のとれた町をつくりましょう。
- 一、豊かな伝統と歴史を守り、教養を深め、香りたかい文化の町をつくりましょう。
- 一、人を大切にし、みんなで助けあい、豊かな心がふれあう町をつくりましょう。
- 一、心と体をきたえ、健康で、明るく楽しい町をつくりましょう。
- 一、くふうと努力を重ね、生きがいある、未来をひらく町をつくりましょう。

施設電話案内

役場・教育委員会	☎②0560	社会福祉協議会	☎③0300
エルデホール	☎③1655	第1デイサービスセンター	☎③0310
文化センター	☎②3755	第2デイサービスセンター	☎②6663
図書館	☎②3790	在宅介護支援センター	☎②7134
生活科学センター	☎②4977	障害相談支援センター	☎⑤8575
体育館	☎②1153	ホームヘルプステーション	☎②7135
西部子育て学習センター	☎②7830	シルバー人材センター	☎⑦0044
福崎子育て支援センター	☎②2308	もちむぎのやかた	☎③1500
東部子育て学習センター	☎②1058	スポーツ公園	☎③1292
サルビア会館	☎②5848	老人ホーム	☎②0412
もちの木会館	☎②1564	青少年野外活動センター	☎②0609
保健センター	☎②0560	給食センター	☎②0710
文珠荘	☎②4051	歴史民俗資料館	☎②5699
春日ふれあい会館	☎②5805	柳田國男・松岡家記念館	☎②1000



表紙写真の説明
 5月3日、エルデホールで町制60周年記念式典を開催しました。橋本町長が60年の歩みをふり振り返り、先人に感謝と敬意を表すとともに、60周年を記念して募集したキャラクター「つなげよう ひろげよう 未来へつづく 福崎町」を合言葉に、新たな歩みを始めていくと式辞を述べました。
 (福崎町広報委員会・内線221)

町民のうごき

世帯数	7 506世帯	人口	19 549人
男	9 321人	女	10 228人
転入	86人	転出	84人
出生	10人	死亡	14人
平成28年4月末現在			

もっと知ってほしいもち麦のこと もち麦の収穫が始まりました。

今年のもち麦畑は、例年より早く色づき始め、成熟期を迎えています。適期に収穫できるよう、生産者が町内のもち麦畑を巡回し、収穫日を予想します。



早いところでは、5月23日から収穫を始めました。田植えの準備と同時進行で行うため、大忙しの毎日です。