

第12回民俗辻広場まつり



三木家住宅



神崎郡歴史民俗資料館

- 吉識雅夫生誕110年記念企画展
- 鈴木みゆき作品展「四季の詩」

エルデホール催物のご案内

8月の催し ● 8月11日(土・祝)

エルデ
サマーコンサート 「末延麻裕子Violin Live」

末延麻裕子さんはクラシックというジャンルにこだわらず、POPSからロックまで弾きこなし、独自の演奏スタイルをもつ注目の若手ヴァイオリニスト。音楽番組などの出演に加え数々のアーティストとの共演を重ねるなどジャンルを超えて多方面で活躍中です。近年では矢沢永吉の全国ツアーで演奏していることでも有名です。

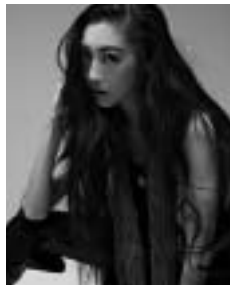

また、福崎高校3年生にとっては高校生活最後の演奏会です。心を込めた演奏をお楽しみください。

出演 / 末延麻裕子

BACK UP BAND : KATSUHIKO OKUDA & SOMETHINGS

特別出演 / 福崎高校ギター・マンドリン部

開演 / 14:00 (開場13:30)

入場料 / 【全席自由】 当日300円増

おとな1,200円 (友の会おとな1,100円)

高校生以下500円

未就学児童の入場はご遠慮ください。

一般発売 / 5月19日(土) 9時から

友の会先行発売 / 5月12日(土) 9時から

両日とも電話受付は13時から

主催 / 福崎町・福崎町教育委員会

チケットのご予約・お申込み・その他お問い合わせはエルデホール(☎23-1655 fax23-1656)まで
木曜日休館

E-mail erude@town.fukusaki.lg.jp

http://www.erude.town.fukusaki.hyogo.jp/

工業統計調査を実施します

従業者4人以上の製造業を対象に6月1日時点で実施します。

「調査員証」を携行した調査員が調査票の配布・回収をしますので、ご協力をお願いします。

工業統計調査は、我が国の工業の実態を明らかにする、統計法に基づく報告義務のある重要な調査です。

調査結果は中小企業施策や地域振興などの基礎資料として利活用されます。

経済産業省・兵庫県・福崎町

問い合わせ先 企画財政課 企画係(内線232)



政府統計



歴史民俗資料館

連続講座のご案内

平成30年度の第1回講座は、福崎町の仏像についてのお話です。

このたび、木造阿弥陀如来坐像(神積寺)、銅造誕生釈迦仏立像(應聖寺)の2件が、新たに福崎町指定文化財になりました。これを機に、町内に伝存する数々の優れた仏像を、わかりやすく紹介していただきます。



木造阿弥陀如来坐像



銅造誕生釈迦仏立像

演題：福崎町の仏像

～新・町指定文化財をとおして～

日時：5月20日(日) 13:30～15:00

講師：神戸佳文さん

(県立歴史博物館 社会教育推進専門員)

場所：歴史民俗資料館2階

問い合わせ先：歴史民俗資料館 ☎22-5699

受講無料・申込不要です。ぜひおこしください。

地域に学ぶ 体験学習 「トライやる・ウィーク」

実施期間 6月4日(月)～8日(金)

今年度も西中学校、東中学校の二年生が地域のみなさん、事業所のみなさんにお世話になります。地域で育つ子どもたち、地域が育てる子どもたちを温かく見守ってくださいますようお願いいたします。(学校教育課)

文化センター行事予定(5/19～6/18)

神崎学園

日時：5月24日(木)10:00～12:00 専門講座

6月7日(木)13:20～15:20 専門講座

福寿学園

日時：6月7日(木)10:00～12:00 専門講座

老人大学一般教養講座(公開講座)

日時：5月24日(木)13:20～15:00

演題：

大人の鍵盤ハーモニカ 懐かしの歌謡曲コンサート

～鍵盤ハーモニカの魅力を感じてみませんか?～

講師：ケンハモ奏者・ピアニスト

まほちゃん と すみちゃん

上記公開講座は、一般の方も参加していただけます。どうぞ、お越しください。

行事予定(5月19日～6月6日)				
月	日	曜日	時間	行事
5	19	土	11:00	おはなし会
5	26	土	14:00	子ども映画会 「日本の昔ばなし 取っつく引っつく ほか」
6	6	水	11:00	えほんのじかん
6月7日(第1木曜日)資料整理のため休館				

図書館でボランティアをしてみませんか?

図書館では、『図書館応援隊』の皆さんがグループに分かれてボランティア活動をしてくださっています。

子どもたちに絵本の読み聞かせをしたり、布絵本を作ったり、民話を語ったり、紙芝居を作ったり、喫茶コーナーを開いたり、図書館周辺の環境美化活動をしたり...と、活動分野は多岐にわたっています。

少しでも興味をお持ちの方は、ぜひ一度活動のようすを見に来てください! お問い合わせは図書館まで。

新 着 図 書

八千種研修センター 図書室

☎22-1564

一般書7冊

「銀河鉄道の父」

門井 慶喜

「百年泥」

石井 遊佳



“こころ豊かなふくさき”を願って

“広げようフラワーボランティアの輪”

福崎町内の花壇などのお世話をしているボランティアの活動予定(5/20～6/19)をお知らせします。ぜひボランティア活動にご参加ください。

ココロンクラブ

5月26日(土) 9:00～ 役場周辺街路樹下手入れ
みどりのグループ

6月6日(水) 9:00～ 七種川沿い新町花壇

問い合わせ先 文化センター ☎22-3755
(コミュニティ推進専門員)

文化協会からのお知らせ

文化講演会のご案内

入場無料

福崎町文化協会主催で講演会を開催します。

一般の方も参加していただけますので、ぜひお越しください。

日 時 5月27日(日)

14:00～15:20

場 所 文化センター小ホール

演 題 日本遺産 銀の馬車道の歴史講話

講 師 (一般社団法人)馬車道ひめじ応援の会
代表 澤木正幸さん



山桃忌奉賛第33回短歌祭作品募集

福崎町では、民俗学者・柳田國男先生と歌人・井上通泰先生、ならびにそのご兄弟の業績を偲び、毎年両先生の祥月にあたる八月に山桃忌が催されています。短歌祭は両先生にちなんで奉賛短歌祭です。多くの方々からの作品をお待ちしています。

日 時 8月4日(土) 10:00～

場 所 文化センター

募集作品 未発表のもの2首以内

応募要領 A4サイズの原稿用紙に作品、郵便番号、住所、氏名(ふりがな)、電話番号を楷書で記入してください。

応募料 1首につき500円

現金もしくは小為替を申込時に文化センター内・福崎町文化協会事務局へ

締 切 6月30日(土)(当日消印有効)

選 者 楠田立身先生(兵庫県歌人クラブ顧問)

主 催 福崎町文化協会・福崎短歌会



文化協会会員募集!

福崎町文化協会は、福崎町の歴史や伝承を大切に、その上に立った新しい文化の創造に努め、町の発展に尽くすことを目的としています。

このたび、会員を募集し、より一層の活性化を図ります。

年 会 費 1,000円

参加資格 協会の趣旨に賛同の方

問い合わせ先 文化協会事務局 ☎22-3755
(文化センター内)

食育通信

～イベントでも食育推進～

農林振興課は食育、地産地消の推進を目的として町や食のイベントなどで普及推進活動をしています。4月7日の辻広場まつりでは、もちむぎ粉ともちむぎ茶を使ったベビーカステラを販売しました。

農林振興課が使っている電気式ベビーカステラ焼成機は、よりたくさんの方に手軽にもち麦を楽しんでいただけるよう、貸出も行っていきます。焼成機一式にもちむぎ粉1kg、煮出し用もちむぎ茶パックがついて、1台2,000円です。もち麦が入ることで、さっくりとした食感と香ばしい風味が楽しめます。集落や子ども会のイベントなどでぜひご利用ください。



営利目的や1週間を超える場合などは貸出できません。

問い合わせ先 農林振興課（内線313）

もっと！知ってほしいもち麦のこと



今年のもち麦は、冬季の低温で生育が遅れ気味でしたが、3月に入り気温が上がったことで、生育は例年近くまで回復しました。

【もち麦の生長記録】

4月10日	4月16日	4月23日
もち麦の背丈は50cm 麦の穂が膨らんで顔を覗かせ始めています。	もち麦の背丈は70cm 麦の穂が少しずつ見えてきました。	もち麦の背丈は90cm 麦の穂がすっかり出そろいました。

農林振興課

もちむぎクッキングレシピ⑫

やわらか和風ミートローフ



鶏ひき肉とみそで、ほっこりした和風テイスト

1人分180kcal
食物繊維 1.6g

材料（2人分）

- ・ゆでもぎむぎ精麦...60g
- ・鶏ひき肉...100g
- ・ミックスベジタブル...大3

・顆粒コンソメ...小1 ・おろししょうが...小1

① パン粉...大2 ・水、酒...各大1

・みそ...小2 ・塩...少々

作り方

ボウルに茹でたもちむぎ精麦、鶏ひき肉、解凍したミックスベジタブルを入れ、Aも加えてよくこねる。まな板にラップを30cmほど切って広げ、を15cm長さの棒状にしてのせ、空気が入らないよう注意して包む。

のラップの巻き終わりを下にして耐熱皿にのせ、600Wの電子レンジで3分加熱する。

粗熱がとれたらラップをはずし、食べやすい大きさに切り分ける。



豊山先生の一言メモ

鶏ひき肉は胃腸にやさしく、良質なたん白質が多いので、体力の回復、滋養強壮に効果があります。もち麦で健康パワーをアップさせ、爽やかな初夏へのご準備を！

出典：都築仁子他監修「簡単おいしい！もち麦ダイエットレシピ」、宝島社、2016



福崎町長
橋本省三

平成30年度が始まりひと月が経ちました。JR福崎駅周辺整備は順調に進んでいます。大きく開けた駅前、今後は駅前交流広場や交流センターを整備します。辻川界隈にも、道の駅の機能をもつ交流センターを建設予定です。予想される観光客の増加を含め、多くの人の交流が期待されるところです。

国の地方創生、県の地域創生交付金を活用して、まちおこしにも取り組んでいます。柳田國

男先生の『妖怪談義』をヒントにした妖怪ベンチは3月に9基に増えました。福崎駅から辻川山公園の間に、各店舗の協力を得て設置されています。マスコミ等に取り上げられ、福崎町の名前が全国に発信されました。いつまでこの妖怪ブームが続くかわかりませんが、この間に観光の基礎づくりができればと思っています。

もう一つの課題は少子高齢化対策です。福崎町にとって大きな課題です。とりわけ高齢者の医療・介護については、保険料の値上げや利用者の窓口負担の増大は避けられない状況です。負担の軽減につながるよう、健康増進にも力をいれてまいります。

施設紹介 エルデホール

エルデホールは、住民の自由な創造活動を促進し、地域の振興と文化の発展を図るために設置されました。主な業務は貸館業務と自主公演事業の実施です。

貸館業務では、講演会や音楽発表会、美術展、パーティーなど多目的に利用できるホールを備えています。

自主公演では音楽や伝統芸能などプロの公演を実施し、多くの方に楽しんでいただいています。プロの公演はパフォーマンスもさることながら、お客様を巻き込んでのトークなど、会場でし



か体験できない、生の感動が味わえます。

さまざまな行事が楽しめ、元気になる場所、エルデホールへぜひご来場ください。そしてホールの良さを体感してください。

少年悩み相談事業

～気軽に～無料～秘密を守ります～

少年相談は、子どもの問題であると同時に親の問題でもあります。子どもに問題行動のきざしがあれば、早い時期に相談してください。

補導センターによせられた平成29年度の相談内容と件数 (H29.4月～H30.3月)

内容	不登校・いじめ	学習・進路	異性・性・友人関係	しつけ・子育て	親子関係	身体・性格	反社会的行動	学校・教師の指導	その他	合計
件数	2	0	0	5	0	9	6	1	23	
相談対象者	幼	0	0	0	0	0	0	0	0	
	小	1	0	0	2	0	5	4	12	
	中	1	0	0	3	0	4	2	10	
	高他	0	0	0	0	0	0	0	0	

教育相談日

【電話相談】

毎週 月・火・金曜日

9:00～12:00 13:00～16:00

☎26-1010

(内線611)で補導センターにつながります

【面接相談】

毎週 水曜日

9:00～12:00 13:00～16:00

事前にお電話ください

神崎郡青少年補導センターは、青少年の非行化防止・健全育成を関係機関や関係団体と連携、協力しながら、総合的に推進しています。

神崎郡青少年補導センター

市川町西川辺177 ☎26-1010 (内線611)

国民年金のお知らせ

国民年金被保険者の種類は職業などによって3種類あり、それぞれ加入手続きや保険料の納付方法が違います。

	どんな人が?	加入の届出は?	保険料の納付は?
第1号被保険者	・学生 ・自営業者 ・無職 等	住民票のある市区町村役場へ届出	各自が納付
第2号被保険者	・会社員 ・公務員 等	勤務先で事業主が届出	勤務先で納付(給料から天引き)
第3号被保険者	・第2号被保険者に扶養されている配偶者	配偶者の勤務先経由で届出	自己負担なし(配偶者が加入する年金制度が負担)

こんな方は住民票がある市区町村役場で手続きを!

	こんなとき
学生・自営業・無職の方	20歳になったとき
第1号被保険者	付加保険料を納付したいとき (国民年金保険料+400円)
	年金手帳を紛失したとき 就職により会社に提出する必要がある場合は、会社で再発行手続き
	保険料免除等の申請をしたいとき
第2号被保険者	会社を退職したとき
第3号被保険者	増収や離婚等で配偶者に扶養されなくなったとき
	配偶者が厚生年金保険や共済組合等に加入していた会社を退職したとき
	配偶者が65歳になり第2号被保険者でなくなったとき

必要書類は事前にご確認ください。

住民生活課 (内線374)



大切な仲間

高岡小学校4年(当時)

東田莉愛

わたしは、バレーボールが好きです。サーブやアタックが決まると気持ちがいいし、何より、みんなでボールをつないで相手チームに返すのが面白いです。

チームのみんなには、それぞれポジションがあって、わたしはセッターをしています。ネットぎわのボールをとりにつたり、二回目のときにあげたりします。

練習のとき、失敗すると「こら、莉愛やろ。」

と、おこられてしまいます。セッターのわたしが、しっかりボールをあげられないと、相手チームにボールを返せません(チームのためにがんばらないと…)わかってはいるけど、うまくいかないときもあります。

だから、くやくして、泣きそうになるときや、なんでもうまく

できんやろ、と自分にうんざりするときもあります。でも、そんなとき、わたしの友だちはやさしく声をかけてくれます。友だちががんばっている姿や、おうえんの声で、わたしは気持ちを切りかえられます。

チームのみんなは、一人ひとりすごいところがあります。何があってもえがおな子。アタックがうまい子。すごいサーブを打つ子。レシーブが得意な子。そして、一生けん命おうえんしてくれる子。みんながいるからわたしもがんばれます。

これからも、みんなを信じて、はげまし合っていきたいです。

八千種小学校4年(当時)
中安きらり

6月の終わりに、姫路のゆかた祭りに家族といっしょに行きました。その日は雨がふっていたので、屋根のある道を歩いていました。たくさんの方が歩いている中で、車いすに乗っている人がいました。その人は、なかなか前に進むことができなくて困っているのを、お母さんが見つけました。お母さんは車いすの人の後ろに立ち、大きな声で「車いすの方が通られます。道をあけてください。」と、何度も言いながら、手で人

をかき分けていました。私はそんなお母さんを見てびっくりしたけど、やさしいなあと思いました。

私は、お祭りがすきで毎年楽しみにしています。車いすの人も私と同じように、お祭りを楽しみにしていたと思います。それなのに、前に進むことができなくて悲しい気持ちになつていたと思います。たとえ、病気やしょうがいがあっても元気な人と同じように、お祭りを楽しんだり、おいしいものを食べたりしたいと思います。だから、困っていたり、悲しんだりしている人に気がついたら、自分から声をかけて助けてあげることが、私にできることの一つだと感じました。

そして、今までの私はしょうがいのある人を見ると、かわいそうとか、見て見ぬふりをしていました。でもしょうがいがある人も、お父さんお母さんがいて家族がいます。人権とは、人間が生まれながら持っている権利であり、人がより人として生きていくために必要な権利です。たとえ、しょうがいがあっても元気な人と同じように生きていく権利があります。だから私は、車いすの人も楽しくお祭りに参加できる



福崎小学校2年(当時)
松岡愛花



田原小学校5年(当時) 高橋歩夢

工夫が必要だなあと思いました。たとえば、車いすの人せん用の道を作ったり、見守りをしてくれる人の人数をふやしたり、車いすに目じるしをつけ、車いすの人がいることがわかりやすいようにしたらいいと思います。しょうがいは「不幸ではなく不便」という言葉を聞いたことがあります。これからはかわいそうと思うのではなく、不便だと感じているところを少しでも生活がしやすいように、人と人が助け合わないといけない



福崎東中学校2年(当時) 岡本 月

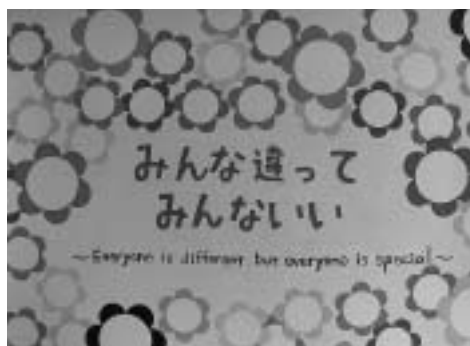

福崎西中学校3年(当時) 坪田愛海

思いました。お祭りで見かけた車いすの人は、前に進むことができなくて不便だったと思います。お母さんが助けてあげたことは、すばらしいことだと思います。私もお母さんみたいに、困っている人を見つけたら自分から助けてあげられる、目くばり、気づけりができる人になりたいです。

平成29年度の農地法3・4・5条の 申請・届出状況をお知らせします

福崎町農業委員会の定例総会は毎月20日前後に開催します。

項目	件数	面積(㎡)
農地法3条申請 (農業をする目的での農地の売買、貸借)	32件	57,364
農地法4条申請・5条申請 (市街化区域以外の農地転用)	28件	11,947
農地法4条届出・5条届出 (市街化区域内の農地転用)	21件	19,462

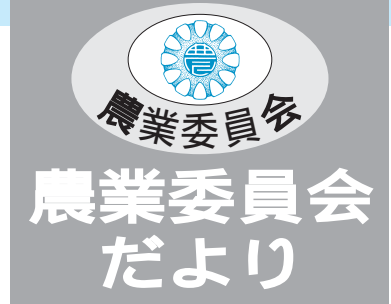

農地法に関する各種申請・届

出の締切日は毎月5日です。(5日が閉庁日の場合は翌開庁日)締切を過ぎると、翌月扱いになりますので、売買・転用等を検討されているときは余裕を持って早めにご準備ください。

申請・届出件数の推移 (単位: 件)

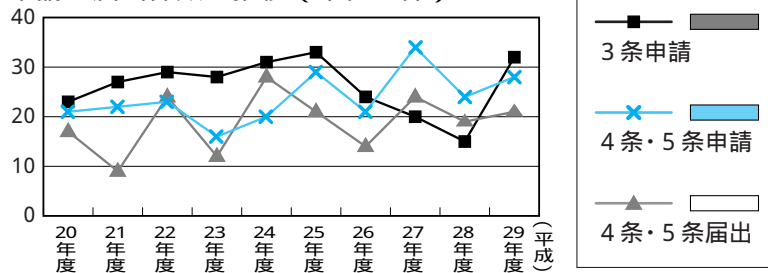

申請・届出面積の推移 (単位: ㎡)

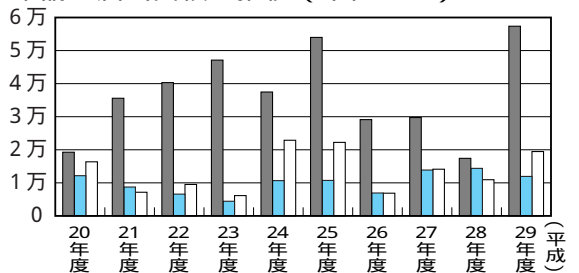

問い合わせ先 福崎町農業委員会事務局 (農林振興課内・内線313)

狩猟免許試験のご案内

狩猟免許とは

狩猟期間中にシカやイノシシなどの狩猟鳥獣を捕獲するのに必要な資格です。また、県や市町の許可を受けて実施する有害鳥獣捕獲にも原則必要です。

- 免許の種類
- ・網猟 (主に鳥類)
 - ・わな猟 (獣類のみ)
 - ・第一種銃猟 (装薬銃、空気銃)
 - ・第二種銃猟 (空気銃)

試験の日程と会場

1回目 受付期間 6月4日(月)~22日(金)

試験日及び会場

7月20日(金) 兵庫県立姫路労働会館

7月28日(土) 兵庫県中央労働センター(神戸)

2回目 受付期間 7月23日(月)~8月14日(火)

試験日及び会場

9月3日(月) 兵庫県中央労働センター(神戸)

9月15日(土) 兵庫県立姫路労働会館

上記日程以外でも、県内各所で試験が実施されます。詳しくは、県民センター森林課 (☎079-281-9289) までお問い合わせください。

初心者狩猟講習会について

狩猟免許試験を受験される方を対象に、知識・技能に関する初心者講習会が開催されます。問い合わせ先は兵庫県猟友会 (☎078-361-8127) まで。

福崎町狩猟免許取得 促進事業について

福崎町では、野生動物から農作物を守るため、また、有害鳥獣駆除の新たな担い手の確保・育成に向けて、新たに狩猟免許を取得された方に、その取得費用の一部を助成しています。

町内に住所を有し、新たに狩猟免許を取得された方で、福崎町猟友会に所属、または協力し、有害鳥獣駆除活動に従事して頂ける方が対象です。

問い合わせ先 農林振興課 (内線313)

人権標語

遊ぼうよ みんな同じ
なかまたちよ

福崎小学校4年当時) 日下部涼馬

友だちと えがおをふやそう
けんかせず

田原小学校4年当時) 川上心愛

こまってる 人がいたなら
すぐ行動を

八千種小学校5年当時) 谷岡美希

さしのべた その手が咲かす
笑顔の花

福崎東中学校2年当時) 藤原伊珠

生活科学 センター だより

架空請求のはがきが
届いています

〔相談〕

昨日、身に覚えがない料金を請求するはがきが届いた。見出しは「総合消費料金に関する訴訟最終通告」と記載。連絡がない場合は原告側の主張が全面的に受理され、給与差押え等を強制的に行う。裁判取り下げ期日があり、本人から連絡せよと書かれている。無視すれば裁判されないか心配。どうしたらよいか。

(40歳代女性)

〔処理〕

センターにはがきを持参されたので確認し、不特定多数の方に送りつけられる架空請求のはがきと伝えました。「裁判手続き」などの言葉を使って不安にさせ、事業者に連絡させる手口です。連絡すると個人情報を出され、高額請求されます。無視するよう助言しました。

架空請求はがきの見本

総合消費料金に関する
訴訟最終告知のお知らせ
管理番号5A9A7

この度は、ご通知致しましたのは貴方の利用されていた契約会社、ないし運営会社から契約不履行による民事訴訟として、訴状が提出されました事をご通知致します。

裁判取り下げ最終期日を経て訴訟を開始させていただきます。

尚、ご連絡なき場合原告側の主張が全面的に受理され執行官立会いの元、給料差押え及び動産、不動産物の差押えを強制的に履行させていただきますので裁判所執行官による執行証書の交付を承諾していただくようお願い致します。

裁判取り下げなどのご相談に関しましては当局にて承っておりますので、職員までお問合せ下さい。

尚、書面での通達となりますのでプライバシー保護の為、ご本人様からのご連絡頂きますようお願い申し上げます。

取り下げ最終期日 平成30年3月12日

省 支局 センター
東京都 区××××
お問合せ窓口 03 -
受付時間 9:00～19:00

〔アドバイス〕

過去に多くの方に届いた架空請求のはがきが、再び全国各地に届いています。差出人が行政機関のような名称のため、つい事実を確認しようとする差出人に連絡してしまいがちですが危険です。ワナですので注意してください。

また、携帯電話にも似たような架空請求のメールが届いています。「以前利用した有料サイトの未納料金がある。今日中に連絡しなければ法的手続きに入る」などの内容です。

どちらの場合も、商品名、商品代金、契約先などの詳しい内容が記載されていません。正当な請求であれば、契約内容が詳細に記載された書面が届きます。メールで届くことはありません。

万が一振り込んでしまった場合は、すぐに警察に被害届を出してください。振り込んだ金融機関にも送金を止めるよう依頼しましょう。

センターにはこのような相談を含む、さまざまな相談が寄せられています。それらは国に集められ、行政処分や法律改正に繋がります。

困ったとき、わからないときの相談はもちろん、情報提供も受け付けています。ぜひお寄せください。

消費生活の相談や問い合わせ、苦情は、神崎郡消費生活センターへ
(☎ 22・4977)

5月は「消費者月間」5月30日は「消費者の日」

平成30年度のテーマ
ともに築こう 豊かな消費社会
～誰一人取り残さない～

●平成29年度相談状況

相談受付件数

苦情	191件	84.9%
問合せ	34件	15.1%
要望	0件	0.0%
合計	225件	100.0%

相談受付方法

来訪	97件	43.1%
電話	126件	56.0%
その他	2件	0.9%
合計	225件	100.0%

契約当事者の性別等(苦情件数中)

男性	101人	53.0%
女性	84人	44.0%
団体	3件	1.5%
不明	3人	1.5%
合計	191件	100.0%

苦情の種類(多い順)

- 1 商品一般
- 2 放送・コンテンツ等
- 3 インターネット通信サービス
- 4 工事・建築・加工
- 5 修理・補修
- 6 融資サービス
- 7 役務その他
- 8 健康食品
- 9 飲料
- 9 食生活機器

契約当事者の年齢別状況(苦情件数中)

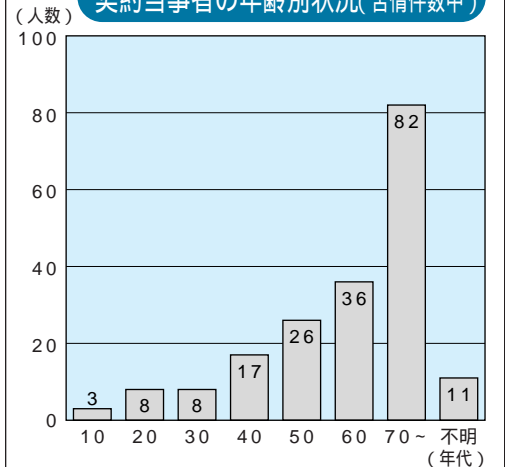

税務課からのお知らせ

問い合わせ先 内線342

軽自動車税(町税)の納期限は5月31日(木)

軽自動車など(一般の軽自動車のほか、原動機付自転車、小型特殊自動車や二輪の小型自動車を含む)を所有している方の税金の納期限は、5月31日です。

賦課期日(4月1日)現在、軽自動車などをお持ちの方は、5月11日に発送する軽自動車税納税通知書で、納期限までに町の指定金融機関または郵便局で納付してください。口座振替の申し込みをされている方については、5月31日に振替しますので、ご注意ください。

なお、軽自動車税の領収書は、車検時の納税証明書にもなりますので、大切に保管してください。

軽自動車税の減免

心身に障がいがあり歩行が困難な方のために使用する軽自動車について、申請すれば、障がいのある方1人に対して1台に限り軽自動車税の減免を受けることができます。対象となる軽自動車は、障がいのある方または障がいの

ある方と生計を一にする方が所有される軽自動車で、もっぱら障がいのある方のために継続的に使用されている軽自動車です。(県における自動車税について減免を受けられている場合は、軽自動車税の減免を受けることができます。)

申請に必要なもの

身体障害者手帳など障がいの程度を証明できる書類
自動車検査証(原付等については標識交付証明書)
本人または生計を一にする人の運転免許証
印鑑

減免申請書(役場税務課にあります)

個人番号確認のための必要書類

本人提出の場合、「個人番号カード」または「通知カード+身分証」

代理人提出の場合、納税

義務者の「個人番号カード」または「通知カード」の写し

委任状 代理人の身分証
申請期限 5月31日(木)



自動車税の納期限は5月31日(木)です お忘れなく! - 兵庫県・姫路県税事務所 -

平成30年度 軽自動車等の税額について



原動機付自転車・二輪車・小型特殊自動車

車種	種別	H28年度からの税額
原動機付自転車	50cc以下	2,000円
	50cc超~90cc以下	2,000円
	90cc超~125cc以下	2,400円
	ミニカー50cc以下	3,700円
二輪の軽自動車(125cc超~250cc以下)		3,600円
二輪の小型自動車(250cc超)		6,000円
小型特殊自動車	農耕作業用(トラクタなど)	2,400円
	その他(フォークリフトなど)	5,900円

軽自動車(三輪、四輪以上)

車種	H27.3.31以前に初度検査をした車両		H27.4.1以後に初度検査をした車両		初度検査から13年を経過した車両(重課)
	三輪	四輪以上	三輪	四輪以上	
三輪	3,100円	3,900円	4,600円		
四輪以上	乗用	営業用	5,500円	6,900円	8,200円
		自家用	7,200円	10,800円	12,900円
	貨物	営業用	3,000円	3,800円	4,500円
		自家用	4,000円	5,000円	6,000円

初度検査年月は自動車検査証をご確認ください。
平成15年10月14日以前に初度検査を受けた車は、その年の12月に検査を受けたものとみなします。

軽自動車税のグリーン化特例

平成29年4月1日から平成30年3月31日までに初度検査を受けた四輪以上及び三輪の軽自動車で、排出ガス性能及び燃費性能の優れた環境負荷の小さいものに「グリーン化特例」が適用されます。

車種		特例	特例	特例	
四輪以上	乗用	営業用	1,800円	3,500円	5,200円
		自家用	2,700円	5,400円	8,100円
	貨物	営業用	1,000円	1,900円	2,900円
		自家用	1,300円	2,500円	3,800円
三輪		1,000円	2,000円	3,000円	

特例 電気自動車、天然ガス自動車(平成21年排出ガス10%低減又は平成30年排出ガス規制適合)

特例 乗用...平成17年排出ガス基準75%低減または平成30年排出ガス基準50%低減(以下)かつ平成32年度燃費基準+30%達成車
貨物... かつ平成27年度燃費基準+35%達成車

特例 乗用... かつ平成32年度燃費基準達成車+10%達成車
貨物... かつ平成27年度燃費基準+15%達成車

介護保険制度についてのお知らせ

介護保険は、加齢による病気等で要介護状態となり、入浴・排せつ・食事等の介護、機能訓練、看護・療養上の管理等の医療が必要な人に対して保健医療サービス・福祉サービスを提供する制度として、国民の共同連帯の理念にもとづき、平成12年4月に創設されました。

国の基本指針に基づき、県は介護保険事業支援計画を、町は介護保険事業計画を3年に一度見直しを行います。

平成30年4月から、第7期(平成30年度～32年度)介護保険事業計画のもと、新たに介護保険料の改定を行います。そこで、介護保険制度の内容等についてお知らせします。



制度関係Q & A

Q：介護保険の対象者は？

40歳以上の方が加入し、65歳以上の方は第1号被保険者、40歳から64歳の医療保険加入者は、第2号被保険者です。

虚弱、寝たきり、認知症等の介護が必要な状態になれば要介護認定を受け、介護サービスを受けることができます。なお、第2号被保険者の方は、末期がん、初老期認知症、脳血管疾患などの特定疾病による原因の場合に、要介護認定及び介護サービスを受けることができます。

福崎町では、平成30年3月末現在、第1号被保険者(65歳以上)の約6人に1人、883の方が要介護認定を受けています。第2号被保険者(40歳から64歳)の要介護認定者数は21人です。

Q：介護保険と医療保険(健康保険)は、どう違うのですか？

医療保険と介護保険は、別々の制度です。医療保険はケガや病気で病院を受診したり、入院したりするときの保険です。介護保険は介護が必要な状態となり、介護サービスを利用する場合の保険です。

Q：介護保険のサービスはどのようなものがあるのですか？

大きくは次の3つのサービス体系があります。

居宅サービス：ヘルパー、デイサービス、ショートステイなど在宅生活を支えるサービス

地域密着型サービス：グループホーム、小規模多機能型居宅介護など町内の方を対象としたサービス

施設サービス：特別養護老人ホームなど、常時介護が必要で在宅生活が困難な方が入所できるサービス

Q：サービスを利用したときの利用者負担はどうなっていますか？

原則として介護保険サービスにかかる本人負担は、1割又は2割となっています。介護保険法の改正により平成30年8月から、特に所得の高い方は3割負担となります。

施設入所・ショートステイを利用する場合は、食事や居住費など費用も利用者負担となりますが、低所得者には軽減制度があります。また、利用者負担が一定額を超えた場合は、高額介護サービス費が支給されます。



認定関係Q & A

Q：介護サービスを利用したいのですが、どうすればいいですか？

サービスを利用するには、要介護認定が必要です。そのためには申請が必要です。

介護保険被保険者証と印鑑をご持参のうえ、地域包括支援センターまでお越しください。家族の方などの代理申請も可能です。

Q：認定申請してから認定結果がでるまでどれくらいかかりますか？その後サービスを受けるまではどうしたらいいのですか？

訪問調査や認定審査会での審査がありますので、約1か月かかります。

認定後、サービスを受けるまでに、まずケアマネジャーと契約をします。ケアマネジャーがご本人に合ったサービス計画(ケアプラン)を作成し、それに基づいてサービスを受けることができます。

町職員の人事異動

4月1日付で職員の異動を発令しましたのでお知らせします。
()内は前職

【特別職】



教育長
高寄十郎
(再任)



上下水道事業
業管理者
近藤博之

【町参事級】

技監・福崎駅周辺整備室室長兼務(兵庫県土木整備部土木局高速道路推進室事業推進班主幹)吉栖雅人

【課長級】

上下水道課長(住民生活課参事)成田邦造 会計管理者(総務課付参事)福崎町社会福祉協議会派遣(小幡伸一 総務課付課長)福崎町社会福祉協議会派遣(会計管理者)木村千晴

【副課長級】

総務課副課長(社会教育課副課長)福永知美

【課長補佐級】

住民生活課課長補佐(住民生活課防災係長)澤田和也 社会

教育課課長補佐(税務課課長補佐)中塚喜博

【係長級】

住民生活課環境対策係長(総務課主査)青田法哉 農林振興課農政係長(農林振興課主査)山口瑞穂 まちづくり課土木係長(総務課付主査)兵庫県姫路土木事務所福崎事業所派遣)木多教太 学校教育課学校教育係長(住民生活課公害係長)数内公彦

【主査級】

税務課主査(総務課付主査)宮城山元町派遣)玉田誠司 税務課主査(健康福祉課養護老人ホ一ム主査)平木有公子 住民生活課主査(総務課付主査)中播農業共済事務組合派遣)福田好美 住民生活課主査(住民生活課主事)雲丹亀悠平 健康福祉課養護老人ホ一ム主査(税務課主査)川端智代 農林振興課主査(農林振興課主事)木村直子 上下水道課主査(上下水道課主事)長尾正樹 社会教育課体育館主査(上下水道課主査)中山大輔 社会教育課主査(税務課主査)長谷川幸子 社会教育課主査(社会教育課主事)樋口碧 総務課付主査(中播農業共済事務組合派遣)農林振興課主査)山口耕平

【主事級】

税務課主事(学校教育課主事)柳田悠佑 健康福祉課主事(企画財政課主事)飯塚竜太 農林振興課主事(住民生活課主事)楠田悠果 総務課付主事(兵庫県姫路土木事務所福崎事業所派遣)まちづくり課主事)畑中佑介 総務

課付主事(兵庫県後期高齢者医療広域連合派遣)農林振興課主事)井上允

【技能労務職】

上下水道課作業員(学校教育課給食共同調理センター)運転員兼調理員)尾上満稔 上下水道課浄化センター作業員(学校教育課給食共同調理センター)運転員兼調理員)増田利広 社会教育課文化センター事務員(学校教育課給食共同調理センター)調理員)上阪篤子

【幼児園】

田原幼児園主幹保育教諭(八千種幼児園主幹保育教諭)坂口智恵美 福崎幼児園主査保育教諭(福崎幼児園保育教諭)藤原絵理 福崎幼児園主査保育教諭(田原幼児園主査保育教諭)石川祐規 田原幼児園保育教諭(福崎幼児園保育教諭)菊川有香莉

【採用一般行政職】

企画財政課主事・藤尾彰吾 住民生活課主事・吉田昌史 農林振興課主事・石川康平 上下水道課主事・荻野理史

【採用保育教諭】

田原幼児園保育教諭・河部朱里 八千種幼児園保育教諭・山下明矢加

【採用再任用】

出納室運転員 吉識至

【採用嘱託職】

税務課一般事務補助員・川端眞佐美 地域振興課生活科学センター消費生活相談員・坂田敬子 住民生活課一般事務補助員・小川恵理 健康福祉課養護老人ホ

一△支援員・高山瑞恵 農林振興課一般事務補助員・増田仁志 上下水道課一般事務補助員・田中利依 上下水道課作業員・高松真樹 社会教育課神崎郡歴史民俗資料館学芸員・高野恵理子 社会教育課柳田國男・松岡家記念館学芸員・北山容子 社会教育課工ルデホール一般事務補助員・長船早苗 社会教育課工ルデホール施設管理清掃員・玉置茂幸 社会教育課入ボ一ッ公園施設管理清掃員・圓山裕幸

【採用臨時職】

税務課一般事務補助員・原崇 住民生活課一般事務補助員・中井祐甫 健康福祉課一般事務補助員・山川舞 まちづくり課一般事務補助員・松本武士 まちづくり課一般事務補助員・原田研太郎 福崎幼児園臨時保育教諭・山内孝子 福崎幼児園臨時保育教諭・堀尾明美 福崎幼児園臨時保育教諭・若畑都 福崎幼児園臨時保育教諭・荻原秀美 福崎幼児園臨時保育教諭・高野由美 福崎幼児園臨時保育教諭・南山真妃 田原幼児園臨時保育教諭・山内佳代子 田原幼児園臨時保育教諭・中野知美 田原幼児園臨時保育教諭・楠田美智代 田原幼児園臨時保育教諭・袖子田衣未加 田原幼児園臨時保育教諭・實光利枝 田原幼児園臨時保育教諭・田中萌 田原幼児園臨時保育教諭・青木和磨 八千種幼児園臨時保育教諭・山本由紀子 八千種幼児園臨時保育教諭・米本美世 八千種幼児園臨時保育教諭・尾上眞

退職者 (3月31日付)

引 八千種幼児園臨時保育教諭・西井達彦 高岡幼児園臨時保育教諭 岩崎留依

技監・福崎駅周辺整備室室長兼務・村上修(県からの派遣期間満了)兵庫県企業庁地域整備振興課新産業団地計画班長) 上下水道課公営企業参事・近藤博之 健康福祉課高年福祉係長・溝端弓子 健康福祉課地域包括支援センター主査看護師・大井富子 上下水道課主査・楠田眞 上下水道課主事・佐伯紅音 福崎幼児園主査保育教諭・尾崎真希 出納室運転員・吉識至 学校教育課給食共同調理センター調理師・村井朋子 学校教育課給食共同調理センター調理師・上阪広美 税務課一般事務補助員・川端眞佐美 住民生活課一般事務補助員・藤井良法 地域振興課生活科学センター消費生活相談員・高橋淳子 健康福祉課養護老人ホ一ム支援員・小畑富久美 農林振興課一般事務補助員・待元光 上下水道課浄化センター施設管理員・西村忠弘 上下水道課浄化センター作業員・西川眞吾 社会教育課工ルデホール施設管理清掃員・藤岡資芳 社会教育課工ルデホール一般事務補助員・宇崎恵二 社会教育課入ボ一ッ公園施設管理清掃員・圓山裕幸 社会教育課図書館司書補助員・松岡由香里 学校教育課不登校指導員・志水幸子

～あなたの特技を眠らせないで～

がくしゅう

福崎町生涯楽集データバンク「まちの先生」

生涯楽集データバンク「まちの先生」って？

町内にはたくさんの自主グループや団体があり、文化・芸術・趣味などの活動に積極的に取り組まれています。そして、その活動のなかでは、身近な指導者や助言者を求める声が少なくありません。

一方で、「自分の特技を地域の活動に役立てたい」という声もあります。

町では、このような希望にお応えし、みなさんの自主的学習を応援するため、「まちの先生」をご紹介します。

利用できる方 町内に在住・在勤・在学するグループ(2人以上)
 講師料 無料
 申込方法 総務課に備え付けの「利用計画書」に記入し、提出してください。

「まちの先生」募集 ～あなたの特技を地域活動に～

町内に在住・在勤する20歳以上の方で、ご協力いただける方を募集しています。

詳しくは、総務課(内線223)へお問い合わせください。
 (町ホームページにも掲載しています。)

まちの先生の主な登録項目

(平成30年5月1日現在)

指導(支援)内容		対象・備考	指導(支援)内容		対象・備考	
音楽	詩吟	小学生から壮年層まで幅広く2講座	文芸	俳句	小学生、中学生、一般	
	作詞・作曲・歌唱などの指導	幼児、小学生、中学生、高校生、大学生、一般		囲碁・将棋	囲碁	小学生、中学生、高校生、大学生、一般
	吹奏楽、フルート演奏	中学生、高校生、大学生、一般			将棋	幼児、小学生
手工芸	編物	小学生、中学生、壮年層、一般	茶華道	茶道	小学1～3	
	手工芸			茶華道	幼児、小学生、中学生、高校生、大学生、一般	
	フラワーデザイン(アートフラワー、アレンジメント、コサージュ等)	小学生、中学生、高校生、大学生、一般	農業	園芸(花づくりの話、実技)	成人層、壮年層	
	メッシュクラフト、木目込み、押し絵他	中学生、一般		ニワトリ、うさぎの飼育の仕方	幼児、小学生	
	パッチワーク	一般		有機農業について	一般	
	パッチワーク、ビーズを使ったアクセサリ、ビーズステッチ	一般		もちむぎの話、農業の話	幼児、小学生、中学生、高校生、大学生、一般	
料理	もちむぎ粉を使った料理、お菓子作り	幼児、小学生、中学生、高校生、大学生、一般	自然科学・工学	川のはなし	小学生、中学生	
	健康	女性の健康全般	妊婦の方、子育て中、更年期の女性	その他	点字	小学4～6、中学生、高校生、大学生、一般
スポーツ		野球審判	小学生、中学生、高校生、一般		初級手話	小学1～6、中学生、高校生、大学生、一般
	軟式野球審判	キャンプ等の野外活動指導			幼児、小学生、中学生、高校生、大学生、一般	
	グラウンドゴルフ	着付け				
歴史	ジャズ体操	一般	集会等での活動支援	学校、施設、地域の集会等でコーラスを	幼児から一般まで幅広く2講座	
	音楽にあわせて親子体操・ダンス、赤ちゃんのマッサージ・エクササイズ	幼児、小学1～3		マジックを楽しもう	小学生、中学生、高校生、大学生、一般	
	戦争の話	幼児、小学生、中学生、高校生、大学生、一般			もちむぎ餅、だご汁等を作って食べよう	幼児、小学生、中学生、高校生、大学生、一般

申し込み・問い合わせ先 総務課(内線223)

5月・6月の行事予定

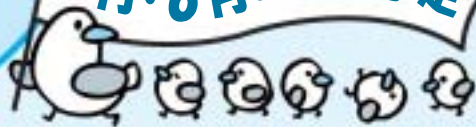

にこにこひろばで作って遊ぼう!

申し込みは不要です。材料はこちらで用意します。
9:30～11:00の都合のいい時間におこしてください。

場所 にこにこひろば

対象 就学前の子どもとその保護者

定員 先着30人

5月の製作『あじさい』
5月24日(木) 製作時間：約15分
6月の製作『おりひめとひこぼし』
6月21日(木) 製作時間：約20分

問い合わせはにこにこひろばへ。

子育て学習講座「続・外あそびのススメ」

～五感(見る・聞く・触る・嗅ぐ・味わう)
を刺激する外あそびをしよう!～

日時 5月30日(水) 10:00～11:30(受付9:45～)

場所 文化センター 小ホール

講師 姫路市民児連香寺民児協主任児童委員
大内和恵さん

外あそびは五感に働きかけ、全身を使って直接
体験することで「感動」が生まれます。(講師より)

・問い合わせはともだちひろばへ。申込は不要です。

親子体育あそび ～イクメン集まれ!～

親と子のスキンシップたっぷりの体育あそびです。
運動ができる服装でお越しください。

日時 6月9日(土) 10:00～11:30

場所 にこにこひろば

講師 アイキ・スポーツスクール
中村隆司さん

対象 就学前の子どもとその家族

定員 20組

持ち物 お茶、タオル

申込先 にこにこひろば(5/15(火)から受付)



「あそびのひろば」

おんがくあそびの会【ドレミ】

5月10日(木)・6月14日(木) 10:00～11:00

八千種研修センター

絵本とおはなしの会【ぐりとぐら】

6月7日(木) 10:00～10:40

文化センター 2階 和室

・問い合わせはともだちひろばへ。申込は不要です。



おひさま座談会のお知らせ

いつも立派な親でなんかいられない
～子どものいいなりになっていませんか?～

日時 6月13日(水) 10:00～11:00

場所 おひさまらんど

講師 元姫路市療育通園施設長 菅原益子さん

対象 就園前の子どもとその保護者

定員 15組(先着順)

申込先 おひさまらんど(5月7日(月)から受付)

やちくさひろば・たかおかひろば

	やちくさひろば (八千種幼稚園ゆうぎ室)	たかおかひろば (高岡幼稚園ゆうぎ室)
5月	17日(木)	25日(金)

ひろばの時間 10:00～12:00

地域支援活動「すきっぷひろば」

日程	実施場所	日程	実施場所
5月15日(火)	西野公民館	6月1日(金)	西光寺公民館
5月17日(木)	八千種幼稚園	6月4日(月)	山崎公民館
5月21日(月)	辻川公民館 (ミニデイと交流)	6月8日(金)	新町公民館
5月25日(金)	高岡幼稚園 田尻公民館	6月12日(火)	八反田公民館
【時間】10:00～11:00 どこの公民館でもご参加 いただけます		6月20日(水)	加治谷公民館
		6月22日(金)	新町公民館 (ミニデイと交流)
		6月28日(木)	田尻公民館

個別相談

5月15日(火)・6月19日(火) 10:00～14:00

場所：文化センター 2階 和室

個別相談員：大内和恵

申込は下記の3施設
で受付します

ともだちひろば

(西部子育て学習センター)

火～金曜日 9:00～16:00

文化センター2階

☎22-7830 FAX22-2561

おひさまらんど

(福崎子育て支援センター)

月～金曜日 9:00～17:00

土曜日 9:00～12:00

福崎幼稚園内

☎22-2308 FAX22-2313

にこにこひろば

(東部子育て学習センター)

月～木曜日 9:00～16:00

田原幼稚園内

☎22-1058 FAX22-1058

子育て支援に関することはEメール ko-shien@town.fukusaki.ne.jp

お知らせ

information



文珠荘からのお知らせ
定休日 毎水曜日
臨時休館日

5月15日(火)

6月19日(火)

7月17日(火)

8月14日(火)・16日(木)

予約の受付は、利用日の属する月の2か月前の初日からです。(8月中の利用は6月1日からの受付です。)

風呂のみの利用は、午前10時から午後8時までです。タオルは各自ご持参ください。

文珠荘へは、巡回バスの利用をお勧めします。

文珠荘 ☎22・4051

(健康福祉課)



「見えにくい障がいへの理解」
「ヘルプマーク」「ヘルプカード」配布のお知らせ
ヘルプマークは、義足や人工関節を利用している方、内部障がいや発達障がい、妊娠初期の方など、外見からは分らなくても援助や配慮を必要とする方が身に付けることで、周囲の方の援助が得やすくなるよう作られたマークです。

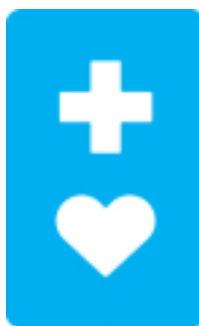

ヘルプマーク



ヘルプカード(表)



ヘルプカード(裏)

配布要件

一人につき1個を無償配布
配布にあたり、障がい者手帳、身分証明書等の提示は不要です。家族や支援者など、代理人による受け取りも可能です。

配布窓口

健康福祉課・保健センター
郵送による配布を希望される方は、兵庫県ユニバーサル推進課へお問い合わせ

ください。

問い合わせ先

健康福祉課(内線353)

兵庫県ユニバーサル推進課

☎078・362・4379

ヘルプマークを見かけたら

*電車やバスの中でマーク利用者を見かけたら、席を譲ってください。

*駅や商業施設などで困っているマーク利用者を見かけたら、声をかけるなどの配慮をお願いします。

*裏面に必要な支援を記載したシールを張っている場合があります。

どんぐりカードの配付について



「どんぐりカード」は、子どもたちが積極的に文化・芸術や科学に親しめるように、姫路市教育委員会が独自に発行しているカードで、姫路市立の公共施設の一部(動物園・水族館など12施設)を無料で利用することができます。

このカードは、播磨圏域連携中枢拠点都市圏形成連携

約に基づいて、福崎町に住んでいる4歳児から中学3年生までの児童・生徒も利用できます。

カードは小中学校・こども園を通じて対象の児童・生徒に配付しています。町内の学校・園に通っていないなどの理由でまだ受け取っていない児童・生徒については、教育委員会学校教育課でお渡しします。

問い合わせ先
学校教育課(内線252)



救急車適正利用 啓発ポスター募集

作品のテーマ

「救急車の適正利用」

絵の中に自由に文字を入れてください。【例文】

・その119は緊急ですか！

・救急車は救命のために！

応募期間 6月30日(土)まで

提出先 姫路市中播消防署

応募資格 小学生

応募の注意

画用紙(四つ切大縦書のみ

裏面に氏名、学校名、学

年を記入してください。

問い合わせ先

姫路市消防局 消防・救急課

☎079・223・955

保育教諭アルバイト登録 受付中!

幼児園(町立の認定こども園)で勤務できる方のアルバイトの登録を随時受け付けています。

資格 保育士と幼稚園教諭両方の免許状がある方(保育士免許のみでも可)

職務内容

- ・保育、教育業務の補助
- ・職員の代休日等の代替
- ・延長保育の補助
- ・一時預かり保育業務

勤務条件

・勤務日は月曜日～土曜日の

間で週29時間以内または週20時間以内

・賃金は時給920円

登録方法 所定のアルバイト登録申込書に記入押印のうえ、写真(3cm x 4cm)1枚と免許状の写しを添付して提出してください。

自然豊かな環境のもと、子どもの笑顔があふれる幼児園で資格を活かして仕事をしてみませんか。

問い合わせ先

学校教育課(内線252)

スポーツ

体育館からのお知らせ
「トレーニング器具が新しくなりました」

第1体育館トレーニング室のフィットネス器具4台を新機種に変更しました。スポーツ振興くじ助成金で購入したランニングマシン2台と合わせて、体づくりにお役立てください。

使用可能時間
(午前) 9時～12時
(午後) 13時～17時
(夜間) 18時～22時
使用料 100円
日曜日の夜間及び月曜日は休館です。



スポーツ推進委員会からのお知らせ

「健康セミナー」開催
健康や身体づくりを中心としたセミナーを開講します。

第1回目は「いつまでも自分の足で!」をテーマに簡単な筋肉トレーニングとロコモ度テストを行います。

日時 6月2日(土)

10時～11時30分

場所 第1体育館球技室

定員 50人

申込方法 事前に第1体育館へ申し込んでください。

(電話での申込可)

募集期間 5月15日(火)から

持ち物 上靴、タオル、飲物

運動のできる服装でお越しください。

問い合わせ先 第1体育館

☎22・1153(月曜日休館)

ゴルフ協会からのお知らせ
「町民ゴルフ大会」
参加者募集!!!

日時 6月24日(日)

午前8時14分スタート

場所 福崎東洋ゴルフ倶楽部

☎22・1248

募集人数 20組80人(先着順)

参加資格 町内在住・在勤者

競技方法 ダブルペリア方式

参加費 12000円

(プレーフィ、会食代、賞品代含む。昼食代は別途)

当日フロントで徴収

申込方法 所定の用紙に必要事項を記入のうえ、6月10日(日)までにゴルフ場(FAX23・1338)または第1体育館まで

問い合わせ先

ゴルフ協会・北山

☎090・8794・7738



柔道協会からのお知らせ

3月18日、福崎町体育館で「第19回ロサンゼルスオリンピック金メダリスト「松岡義之杯」柔道大会」を開催しました。

結果は次のとおり

【超軽量級の部】

優勝 志水颯真 (福崎こども園)

【軽量級の部】

優勝 垣なな子(福崎小)

準優勝 垣やす子(福崎小)

第3位 白井佑奈(協会)

【中量級の部】

優勝 高橋理知(田原小)

準優勝 小椋梨代(田原小)

第3位 松岡秀亮(田原小)

【重量級の部】

優勝 辰圭士郎(協会)

準優勝 白井怜奈(協会)

第3位 辰 隼太(協会)

【無差別級の部】

優勝 久後大也(田原小)

準優勝 松岡秀仁(田原小)

第3位 小椋啓生(田原小)

柔道協会練習日

日曜日・午前9時30分

水曜日・午後7時30分

場所・第1体育館体育室

詳しくは、柔道協会・難波

(☎23・0501)へ

マスターズソフトボール大会開催!!

4月15日、春暖のなか町民

第1グラウンドで「第29回マスターズソフトボール大会」を開催しました。

結果は次のとおり

優勝 余田

準優勝 春日



優勝した「余田」のみなさん

海のもしもは118番

海での事故を防ぐために、疲れているときや飲酒したときは、絶対に海に入らないでください。また、プレジャーボートで遊ぶ方は、出港前に「気象・海象の確認」「機関の点検」を確実にし、「ライフジャケットを着用」してください。

事故が発生したときや事故を発見したときは
迷わず・素早く「118番」へ!

(舞鶴海上保安部 ☎0773-76-4120)

各種相談事業 (定例分)

サルビア会館でさまざまな相談を受けていますのでご利用ください。

人権相談

毎月第3水曜日 10時～15時

(担当〓住民生活課・内線374)

なやみごと相談

毎月第1・3水曜日 13時～15時

(担当〓社会福祉協議会・☎23・0300)

行政相談

毎月第3水曜日 13時～15時

(担当〓総務課・内線221)

平成30年度 町県民税の課税証明書の 発行について(お知らせ)

平成29年1月1日から12月31日までの1年間の所得に対する町県民税(住民税)の課税証明書は、次の日程で発行できます。

納付方法	発行開始日
特別徴収の方 (給与から天引きの方)	5月10日(木)
普通徴収の方 (納付書、口座振替の方)	6月15日(金)
特別徴収対象者で、年金から の天引きもある方	6月15日(金)

巡回バス「サルビア号」 定期券見直しのお知らせ

平成30年5月31日限りで
有効期間が1年の定期券を廃止します。

6月1日からは、複数月分の定期券をご希望の場合は、1か月定期を最大6か月分まで購入することができます。

福崎町では、まちづくりと連携した公共交通ネットワークの再構築を図るため、平成30年10月1日から、サルビア号の大幅な再編を行う予定です。定期券も、それにあわせ、改めて見直しを行う予定です。



問い合わせ先 健康福祉課 巡回バス担当(内線351)

短歌会

身の丈に合わせしひと世を良となし余生ゆるりと嘉とし生
きん 北 浄代 「ただいま」とセンター試験のわが孫の背中にありき心配
するな 安田 正
斯く老いて小さくなりし堤防の桜一樹に注ぐ春の日 岡田恵美子 乾きたる田の面見つめて思ふこと田植え準備に勤ける日は
何時 永井 健
日に赤く面を染めて流れゆく喘ぐ地球の血管のように 山口 旭 校歌にも歌いつがれし大師山の松枯さびしく砂防ダム高し
山下 清市
春しぐれ銀糸のごとく光りつつ遠山裾は早やも照りあり 多田千枝子 山彦はいづくに隠れゆきたるや広き道つき展かれし部落
大野八重子
山茶花の薄紅色に咲き初むる隣の庭ゆ冬を知らざる 松岡 澄子 思いがけぬ本を見つけて古書店を出づればまばゆき立春の
内山 嗣隆
意味もなくただ赤飯が食べたくて一合あまりの米をどぐ
べ 井奥 輝明

俳句会

群離れ 悠々自適 残り鴨 廣瀬 純水 踏む土に 柔かさあり お中日 松本喜代子
風なき日 種芋植える 絵となる 牛尾 和平 な 木の芽吹く足の向くまま散歩か 千家 栄子 帰る雁 列美しき夕の空 拜野寿々華
雨上がり 土のほぐれに 菊根分 石川 晃美 鎌を研ぐ 砥石にかける 水温む 浦上 千秋 白鳥帰る 異郷の空へ 続く雲 松岡 勝美
鳥帰る 浮き棧橋の 軋む音 長尾美恵子 小さな靴 きちんと揃え 雛の客 佐藤 純子
土筆萌ゆ 遠き縁の 古き墓 柴田喜美子 水門の 堰こす流れ 水温む 藤岡 照代





日	曜日	事業・イベント名	時間	場 所	問い合わせ先	備 考
2	水	えほんのじかん	11:00	図書館	図書館	
3	木・祝	わが家の五月人形展	9:00	三木家住宅	社会教育課	~6/3(日)
11	金	もち麦の日			農林振興課	
12	土	町民親善グラウンドゴルフ大会	8:15	さるびあドーム	体育館	要申込
		リサイクルブックフェア	10:00	図書館	図書館	~20日(日)
13	日	福崎町消防団消防操法大会	9:00	福崎東中学校	住民生活課	
18	金	福崎町美術展	9:00	エルデホール	文化センター	~20日(日)
19	土	食育の日			保健センター	
24	木	老人大学(公開講座)	13:20	文化センター	文化センター	
25	金	戦没者追悼式	14:00	エルデホール	福崎町遺族会(社会福祉協議会)	
26	土	山菜ハイキング	7:50	鉢伏高原	体育館	要申込
27	日	くらしのゼミナール	13:30	生活科学センター	生活科学センター	要申込
29	火	フクちゃん読書の日			図書館	
		松岡映丘画稿展「やまと絵でみる平安王朝の雅」	9:00	柳田國男・松岡家記念館	柳田國男・松岡家記念館	~27日(日)
		吉識雅夫生誕110年記念企画展 ~造船王国・日本の先導者~	9:00	歴史民俗資料館	歴史民俗資料館	~31日(木)



なやみごと相談

2日・16日(第1・3水曜日)
* 13:00~15:00
* サルビア会館
* 予約不要

人権相談

16日(第3水曜日)
* 10:00~15:00
* サルビア会館
* 予約不要

行政相談

16日(第3水曜日)
* 13:00~15:00
* サルビア会館
* 予約不要

母子相談

随時相談を受付ます
要事前予約
中播磨健康福祉事務所
☎079-281-9210

三木家住宅



入館無料

住民のみなさん愛蔵の五月人形を飾る、三木家住宅の初夏の催しです。

子どもの健やかな成長への願いが込められた、勇ましい武者人形や兜飾りをぜひご覧ください。

会 期 5月3日(木・祝)~6月3日(日)

三木家住宅の公開日は土・日曜日・祝日のみ。

公開時間 9:00~16:30(入館は16:00まで)



いつまでも
しあわせ(福)
ほがらか(朗)
福岡町



福岡町健康づくりキャラクター ふくちゃん

保健センターだより

町ぐるみ健診の申し込み受付中です！まだの方はお早目に...

無料クーポン券が届いた方、この機会にぜひ!!追加申し込みも可能です。

No.361

5月31日は『世界禁煙デー』

2020年、受動喫煙のない社会を目指して ~たばこの煙から子ども達をまもろう~

5月31日～6月6日は禁煙週間です。喫煙が健康に与える影響は大きく、受動喫煙の危険性もあることから、みんなで「たばこの問題」に取り組んでいきましょう。



たばこの害を知りましょう

がん...煙に含まれるタールには10種類以上の発がん物質が含まれており、肺がん、咽頭がん、食道がんなどの危険性を高めます。

慢性肺疾患...煙に含まれるホルムアルデヒドなどの刺激性物質が気道粘膜や絨毛を痛め、慢性肺疾患になりやすくなります。

虚血性心疾患...煙に含まれる一酸化炭素が冠状動脈の硬化を促進し、狭心症や心筋梗塞になりやすくなります。

胃・十二指腸潰瘍...煙に含まれるニコチンは、胃や十二指腸の血管を収縮させ、胃潰瘍等になりやすくなります。

未成年者の喫煙はダメ！

青少年期に喫煙を開始すると、がんや虚血性心疾患などの危険性がより高くなります。(肺がんでは、非喫煙者の5.5倍)

また、吸い始める年齢が若いほどニコチンへの依存度が高い人が多くなるという報告が出ています。

喫煙開始年齢別肺がん標準化死亡率(男)

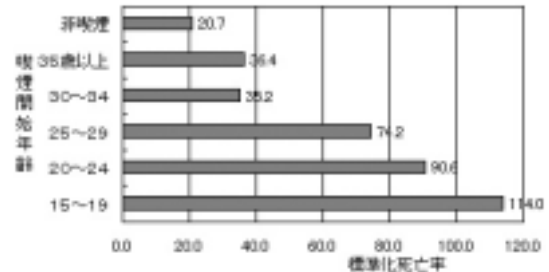

40歳からの余命:喫煙状況別

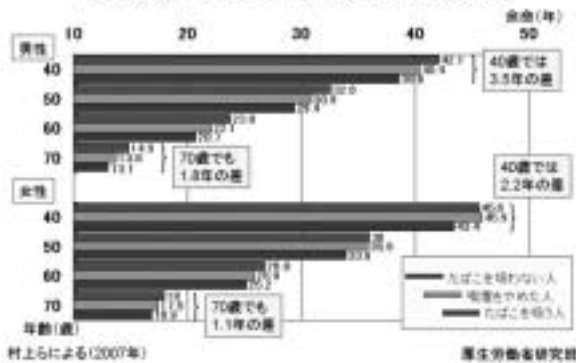

望まない受動喫煙をなくしましょう

火のついた部分から立ち上る副流煙が、吸っていると同様の健康被害を引き起こします。

健康への影響が大きい妊婦、子ども、患者等には特に配慮しましょう。

喫煙習慣は『ニコチン依存症』です！

禁煙にあたって、禁煙のノウハウや薬剤、医療関係者のサポートを利用することで「楽に」「確実に」禁煙できることがあります。ご相談ください。



皆さんは、4月に配達された福岡町スポーツ推進委員会発行の、運動ポスターをご存知ですか？生活の中で手軽に取り組める運動がたくさん紹介されています。この中から自分にあった運動を組み合わせて、毎日10分程度体を動かしましょう。

今より10分多くからだを動かしましょう
毎日10分貯筋 & 身体の中の運動

保健センター5月定例行事予定

(場所) 保健センター

内 容	日(曜)	受付時間	対 象
一般健康相談	14日(月)	9時30分~11時	一般希望者
母子健康手帳交付	月~金	8時30分~17時15分	妊 婦
すくすく相談	14日(月)	10時30分~11時30分	乳児希望者
		13時30分~15時	幼児希望者
3か月児健診	23日(水)	13時15分~13時45分	H30.2月生の乳児
4か月児健診	15日(火)	13時15分~13時45分	H30.1月生の乳児
7か月児のまんまクラブ	9日(水)	9時45分~10時	H29.10月生の乳児
10か月児のあばばクラブ	23日(水)	9時45分~10時	H29.7月生の乳児
1歳お誕生相談	14日(月)	9時30分~10時	H29.5月生の乳児
1歳6か月児健診	16日(水)	13時15分~13時45分	H28.7・8月生の幼児

予 防 接 種	<p>* 二種混合・四種混合・日本脳炎・ポリオ・ヒブ・小児用肺炎球菌・水痘・B型肝炎予防接種は、接種間隔に気をつけましょう。</p> <p>* 麻しん風しん混合(MR)予防接種は、接種期間が1年間です。忘れず早めに接種しましょう。</p> <p>1期(1歳から2歳の間) 2期(就学前1年の幼児)</p> <p>* 予防接種は、事前に医療機関へ電話予約してから受けましょう。</p>
健 康 相 談	<p>* からだやこころの相談を受け付けています。気軽にご利用ください。</p> <p>* 希望者には、「血圧測定」「尿中塩分量測定」「唾液によるストレスチェック」を行います。(要予約)</p>

♡お気軽にご相談、連絡ください♡
~保健師・栄養士がお受けします~

子どもの健康・食事・生活習慣・しつけのこと
子どもの発育・発達・問題行動など
児童虐待・DV相談など

福崎町子育て世代包括支援センター
(保健センター 内線360~363)

予約受付中!

「福味き☆健康食堂」5月(減塩レシピ)

☆おしながき☆

- ・もち麦ごはん
- ・鯖のさわやか焼き
- ・春野菜のオイスター炒め
- ・たけのこの木の芽あえ
- ・春風ポタージュ
- ・季節の果物



【開店日】5月22日(火) 12時から

【定員】先着30人(要予約)

【場所】保健センター2階 健康教育室

【料金】500円

中播磨健康福祉事務所からのお知らせ

平成30年度 栄養相談のお知らせ

『難病などに関する食と栄養の相談』や『食品の栄養成分表示などの相談』を希望される方は、栄養相談日をご利用ください!

例えばこんな相談・・・

難病などの療養の際に必要な食事内容等を知りたい

加工食品の栄養成分表示の活用方法を知りたい、また、食品に栄養成分表示をしたい

日時 毎月第2水曜日 9:30~11:30

場所 中播磨健康福祉事務所
(福崎保健所)

その他 相談は予約が必要です



食育・健康講座

受講者募集

~いずみ会リーダー養成講座~

「自分流の健康づくりを見つけたい!」「仲間づくりをしたい!」という方にオススメ!

「食」を中心とした健康づくりを楽しく学ぶ講座です。お一人でも、お友だちといっしょでも大歓迎!

期間 平成30年6月~12月 計12講座

(原則、毎月第1・3木曜日の午前)

会場 中播磨健康福祉事務所(福崎保健所)ほか

内容 食生活や健康づくりについてのお話と料理など
費用 テキスト代(1,100円、税・送料別)

調理実習材料費(1回あたり500円程度)

対象者 神崎郡にお住まいの方

(性別・年齢問いません)

申込締切 5月31日(木)

申し込み・問い合わせ先 中播磨健康福祉事務所(福崎保健所)地域保健課

TEL: 0790(22)1234 / FAX: 0790(22)6680

福崎町民憲章

- 一、恵まれた自然を生かし、住みよい、調和のとれた町をつくりましょう。
- 一、豊かな伝統と歴史を守り、教養を深め、香りたかい文化の町をつくりましょう。
- 一、人を大切にし、みんなで助けあい、豊かな心がふれあう町をつくりましょう。
- 一、心と体をきたえ、健康で、明るく楽しい町をつくりましょう。
- 一、くふうと努力を重ね、生きがいある、未来をひらく町をつくりましょう。

施設電話案内

役場・教育委員会	☎②0560	社会福祉協議会	☎③0300
エルデホール	☎③1655	第1デイサービスセンター	☎③0310
文化センター	☎②3755	第2デイサービスセンター	☎②6663
図書館	☎②3790	在宅介護支援センター	☎②7134
生活科学センター	☎②4977	障害相談支援センター	☎⑤8575
体育館	☎②1153	ホームヘルプステーション	☎②7135
西部子育て学習センター	☎②7830	シルバー人材センター	☎②70044
福崎子育て支援センター	☎②2308	もちむぎのやかた	☎③1500
東部子育て学習センター	☎②1058	スポーツ公園	☎③1292
サルビア会館	☎②5848	老人ホーム	☎②0412
もちの木会館	☎②1564	青少年野外活動センター	☎②0609
保健センター	☎②0560	給食センター	☎②0710
文珠荘	☎②4051	歴史民俗資料館	☎②5699
春日ふれあい会館	☎②5805	柳田國男・松岡家記念館	☎②1000



表紙写真の説明
 4月7日、歴史と文化の漂う辻川界隈で、「民俗辻広場まつり」を開催しました。周辺施設で「観桜会」「吉識雅夫生誕110年記念企画展」「松岡映丘画稿展」「鈴木みゆき作品展」なども同時開催され、会場は多くの人で賑わいました。
 (福崎町広報委員会・内線221)

厚手のコットンバッグなので、A4サイズの書類がたっぷり入って便利です



トートバッグ：500円
 (サイズ：縦35cm×マチ10cm×横28cm・色：白、黒、紺)



メモ帳：300円
 (A6判・50枚綴り)



クリアファイル
 100円(A4判)

福崎町が誇る松岡五兄弟(松岡鼎・井上通泰・柳田國男・松岡静雄・松岡映丘)の啓発グッズができました。松岡五兄弟を多くのおみなさんに知っていただくため、親しみやすいイラストになっています。ぜひお買い求めください。

松岡五兄弟啓発グッズ 好評発売中!

まちのトピックス

町民のうごき

世帯数 7 639世帯	人口 19 332人
(前月比 -17世帯)	(前月比 -51人)
男 9 259人	女 10 073人
出生 15人	死亡 14人
平成30年3月末現在	

販売場所

- 柳田國男・松岡家記念館
- 社会教育課