



広報

ふくさき10

2018
(平成30年)
No. 622

「ひょうご森のまつり2018」 「第45回福崎秋まつり」

同時開催!



会場では、ステージイベントや飲食物の販売、体験コーナー、展示など楽しい催しがいっぱいです。ご家族、ご近所お誘いあわせのうえお越しください。

11月4日(日) 会場：エルデホール、文化センター、商工会館 ほか



ひょうご森のまつり 10:00 ~ 16:00

間伐材を利用した木工品の展示・販売
シカ肉加工品の販売
木工体験コーナー など

里山林整備体験(木の伐採・整理を体験)

要予約

会場：青少年野外活動センター
申込：兵庫県豊かな森づくり課
☎078-362-3613



ステージイベント 9:30 ~ 16:00



エルデホール野外ステージ

10:00 ~ 10:50	プロローグ演奏
11:00 ~ 12:30	ひょうご森のまつり式典
13:00 ~ 14:30	イングリッシュ・フェスティバル
15:00 ~ 16:00	文化講演会 講師：正木明さん 気象予報士/防災士



文化センターステージ

大ホール	12:00 ~ 14:30	公民館クラブ (芸能部門) 発表会
駐車場	9:30 ~ 9:45	産業祭オープニング
	13:00 ~ 13:20	和太鼓演奏
	13:25 ~ 13:45	トランポ・ロビックス
	13:50 ~ 14:10	漫才
	14:15 ~ 14:20	閉会
	14:20 ~ 14:45	謝恩抽選会



福崎秋まつり 9:00 ~ 15:00

産業祭
展示即売会
ステージイベント
警察・自衛隊車輛の展示
ミニ動物園 など



文化祭
公民館クラブ活動展・発表会
遠野市特産品の展示販売
郵便局展
JAふれあいコーナー
自慢の味コーナー
ふくさき食育フェア(25p参照) など



ひつまみ
(遠野の郷土料理)

AREA MAP



会場周辺には一般駐車場はありません。
下記駐車場をご利用のうえ、会場へは無料シャトルバスをご利用ください。

駐車場：福崎小学校・さるびあドーム

イベントの詳細は、パンフレット(後日各戸配布)でご確認ください。

問い合わせ先：農林振興課 農地林務係(内線314)

10/20・10/21

第33回 八千種研修センターまつり

場所 八千種研修センター（もちの木会館）



20日(土)	13:30～17:00	展示発表 いけ花/俳句/水墨画/手芸/書道
21日(日)	9:30～15:00	展示発表(20日に引き続き)
	10:00～12:00	模擬店 喫茶コーナー/たこ焼き/焼きそば/もち麦だんご汁・すし弁当 かりんとう/もち麦製品/輪投げ お茶席(八千種っ子)
	12:20～	ステージ発表 箏曲・三絃クラブ/大正琴クラブ(琴伝流)/賀堂流詩吟クラブ 女声合唱団 ポーコ・ア・ポコ/八千種読書会/福崎ひるハーモニー マイフレンド(フラダンス)/リズムダンス きらり/少林寺拳法
	15:00頃	バザー(ステージ発表終了後)

10/6～12/2

特別展示 「三木家好学の当主 三木通深」

江戸時代、三木家は姫路藩の大庄屋を務める一方で、代々の当主によって豊かな学芸の家風が育まれました。その集大成ともいえる7代当主・通深の多才な作品や文化人との交流を示す資料を紹介する特別展示を開催します。ぜひお越しください。



会期 10月6日(土)～12月2日(日)

入館無料

会場 三木家住宅

開館時間 9:00～16:30(入館は16:00まで)

休館日 10月6日～31日:平日(土日祝のみ開館)

11月1日～12月2日:月曜日

10/20～12/2

明治の福崎 ～福崎の近代化と明治の人々～

明治150年記念 歴史民俗資料館特別展

今年(明治元年(1868年)から起算して)満150年の年に当たります。明治時代に大いに進んだ近代化の波は、早い段階で福崎にも訪れました。

本展では、明治期の福崎の歴史をふりかえるとともに、幕末から明治にかけて活躍した福崎ゆかりの人々も紹介し、明治の歩みと先人の努力や挑戦を次世代につなげます。



会期 10月20日(土)～12月2日(日)

入館無料

会場 歴史民俗資料館

開館時間 9:00～16:30(入館は16:00まで)

休館日 月曜日(祝日の場合は開館)

祝日の翌日(土・日の場合は開館)

10/20・10/27

軽トラ市 “福崎 まるしえ”

会場 10月20日(土) JR福崎駅前
10月27日(土) 第1グランド駐車場

時間 いずれも11:00～14:00

特産もち麦を使ったメニューの販売や、さまざまなフードトラック、店舗が集まる食のイベントを開催します。

ぜひお越しください。

問い合わせ先 地域振興課



雨天決行(荒天中止)

商品が無くなり次第閉店します。

10/27・10/28

神戸医療福祉大学 こうぶくフェスタ 第19回 播彩祭～Felicità～

時間 10:10～20:00

内容 ステージ企画、模擬店、フリーマーケット、福祉物産店、学生企画 など

芸能公演

27日(土)15:00～16:00 WHITE JAM

28日(日)13:00～14:00 学天即、タナからイケダ

わくわくパーク

マジック&バルーンショー、フワフワ、縁日移動動物園、似顔絵&フェイスペイントなど

敬老の日 福崎町最高齢者 お祝い訪問



男性最高齢者
上野辰夫さん
(西治・102歳)



女性最高齢者
鎌谷としこさん
(東大貫・106歳)

9月3日、町長が町内の男女最高齢者をお祝い訪問しました。

お二人とも、とてもお元気で、和やかな様子を拝見することができました。

今後ますますお健やかに、さらなるご長寿をお祈りします。

(健康福祉課)

松岡静雄生誕140年記念展 入館無料

松岡静雄展 南洋に魅せられた海軍大佐

会期：11月25日(日)まで

松岡静雄展

松岡静雄は柳田國男の弟で、海軍の軍人です。退役後は言語学や民族学を研究しました。記念展では、静雄の人となりや研究の数々、松岡家兄弟の絆を紹介しています。



会場：柳田國男・松岡家記念館

開館時間：9時～16時30分(入館は16時まで)

休館日：月曜日(祝日の場合は開館)、祝日の翌日

問い合わせ先：☎22-1000



満百歳！おめでとうございます



藤本ていさん(南大貫)

9月5日に満百歳を迎えられました。

お祝いの言葉に、穏やかな笑顔で喜んでくださいました。お元気なご様子で、今でもご自身でご家族の食事を作られるそうです。

今後ますますお健やかに、さらなるご長寿をお祈りします。なお、百歳をお祝いし百歳の森記念碑にお名前を刻みました。

(健康福祉課)

第5回 柳田國男検定結果報告

8月5日(日)に、「第5回柳田國男検定」を実施しました。この検定は、柳田國男の功績と改めて向き合い、理解を深めていただきたいという願いから生まれたものです。

表彰式は8月26日(日)に行い、上級編最高得点賞である長尾和博さんには、副賞として「遠野への旅」をお贈りしました。



受賞者のみなさんと高寄教育長

最高得点賞

【初級編】福田幸子さん

萩原芳男さん

【中級編】寺本 孝さん

【上級編】長尾和博さん

おめでとうございます



また、学生受験者で初級編最高得点の竹内蒼和さん、中級編最高得点の高橋脩人さん、上級編最高得点の岸本凌河さんには奨励賞をお贈りしました。

	初級編 (50点満点)	中級編 (50点満点)	上級編 (100点満点)
受験者	28人	17人	8人
合格者	10人	13人	5人
最高得点賞	2人	1人	1人
平均点	30点	37点	65点

受験者の得点別分布など、詳しくは柳田國男・松岡家記念館ホームページをご覧ください。

行事予定(10月20日～11月7日)				
月	日	曜日	時間	行事
10	20	土	11:00	おはなし会
10	27	土	14:00	子ども映画会 「日本の昔ばなし 狼の眉毛 ほか」
11	7	水	11:00	えほんのじかん
11月1日(第1木曜日)資料整理のため休館				

秋祭りの写真を募集します!

図書館ギャラリーに、秋祭りの写真を展示します。町内の秋祭り写真をぜひお持ちください!

受付期間：10月9日(火)～27日(土)

展示後、写真はお返ししませんので、ご了承ください。



新 着 図 書

八千種研修センター 図書室
 ☎22-1564
 一般書8冊
 「吾輩は童貞(まだ)である」 筒井康隆 他
 「清原和博 告白」 清原 和博

第41回神崎郡美術協会展開催

神崎郡美術協会員の作品が展示されます。身近な美術展に足を運んで、力作をご鑑賞ください。

部門 日本画、洋画、彫塑・工芸、写真、書

日時 10月19日(金)～22日(月)
 9:00～17:00(22日は15:00まで)

場所 市川町文化センター コミュニティーホール

入場料 無料

問い合わせ先 神崎郡美術協会(☎26-0001)

兵庫県いなみ野学園 第46回いなみ野祭

学園生による学習成果やクラブ活動の発表、園芸の旬野菜や陶芸品の展示・販売などを行います。

日時 11月17日(土)・18日(日) 10:00～15:00

場所 兵庫県いなみ野学園
 (加古川市平岡町新在家902-3)

問い合わせ先 いなみ野学園 ☎079-424-3342

神崎郡子ども会オセロ大会 開催!

9月2日(日)、文化センターで『第12回神崎郡子ども会オセロ大会』が開催されました。参加者85人が盤上で熱い対戦を行い、互いの知恵を競い合いました。福崎町内からの参加者の入賞者は以下の通りです。おめでとうございます。

また、各部の上位入賞者2人は12月9日(日)に開催される『第6回兵庫県子ども会オセロ大会』に出場されます。がんばってください。

- | | |
|----------|----------|
| 【低学年の部】 | 【高学年の部】 |
| 優勝 高岡直太郎 | 準優勝 宮崎郁彰 |
| 第2位 角元優弥 | 第2位 森本瑛音 |
| | 第3位 兒林愛佳 |



(社会教育課)

文化センター行事予定(10/18～11/18)

神崎学園
 日時：10月18日(木) 10:00～12:00 専門講座
 11月8日(木) 13:20～15:20 専門講座

福寿学園
 日時：11月8日(木) 10:00～12:00 専門講座
 11月15日(木) 10:00～12:00 専門講座

老人大学祭
 日時：11月10日(土) 13:00～16:00 各部展示発表
 11月11日(日) 10:00～15:00
 記念式典、舞台発表、記念公演、各部展示発表

老人大学一般教養講座(公開講座)
 日時：11月11日(日) 13:20～15:00
 演題：「老人大学祭記念公演
 ～田中翔子LIVE! with JAZZY NIGHT～」

上記公開講座は、一般の方も参加していただけます。どうぞ、お越しください。





みんなの心

福島西中学校1年(当時)

小橋深優

今、私たちの周りには障がいのある人、体に障がいのある人、そして心に障がいのある人、いろんな障がいのある人がおられます。そのよ
うな人たちに、私たちにも何
かできることがあるのではな
いでしょうか。

先日、久しぶりに友だちと
外食をした時のことです。レ
ジでお会計をしていると、お
店に数人の男の人が入ってき
ました。その男の人の中の一
人は顔が變形していました。
その時、私の後ろから声が聞
こえてきたのです。
「あの、顔が變形してるで、
二人ぐらいの女性が、その男
の人をチラッと見ながら言っ
ていました。お店の人は、そ
の男の人に対して、
「ご注文はどれにしますか。」
と、笑顔で、話しかけていま

した。その時、私は思いまし
た。「世界中で人を差別すること
がなく、誰にでも笑顔で話し
かける人が増えたらいいのに」
と。

電車の中で、次のようなで
きがありました。筋肉が
弱っている病気なのか、座っ
ていても口が開いたままで、
体も動かしにくそうな人がい
たのです。すると、周りにい
た別の乗客が、その人を見て
コソコソ言ったり、笑ったり
していたのです。コソコソ言
っていた言葉が聞こえたのが
その人は、帽子を深くかぶっ
て、つらそうな様子で下を向
いてしまいました。反対に優
しく声をかけ、手をさしのべ
て助けてあげている人もいま
した。助けてもらった方はす
ごく喜んでいました。また、
その時の助けた人の笑顔がと
ても印象的でした。まるで、
世界が明るくなったような心
になりました。



田原小学校3年(当時)
横野希愛



高岡小学校5年(当時)
宮谷はる奈



福崎東中学校1年(当時)
松岡万奈未

しかし、明るい世界をこわ
すような事件が昨年の夏に起
きました。ニュースでも大き
く取り上げられた「神奈川県
障害者施設大量殺傷事件」で
す。この事件では、障がいの
ある人や職員十九人が殺害さ
れ、二十七人がケガをしまし
た。犯人は「障がいの者なんて
いらぬ」という身勝手な考
えで犯行におよんだそうです。
犯人は精神的な病気だったの
かも知れませんが、障がいの
の方だって、こんなふうにな
りたくなかったと思います。
そして、障がいのある人も、
少しでも社会のために役に立
とうと頑張っていると思いま
す。私は、障がい者を社会か
ら排除しようという考えで、
この事件を起こした犯人を許
すことができません。

この事件のニュースを見た
時に、反対に、知的障がいの
ある人が「犯罪」を犯してし
まう事件があることを知りま
した。だからといって、今回
の事件のように、障がいのあ
る人を傷つけていいはずはあ
りません。障がいがあるか、
ないかではなく、目の前の相
手がどんな気持ちでいるのか
どんなことに困っているのか
を考えながら接することが大
切だと考えるようになりました。
人に「笑顔で接することが
できる人」「優しくできる人」
「声をかけて助けてあげられ
る人」は本当に心が優しく、
勇気があり、人の痛みがわか
る人だと思えます。



福崎小学校4年(当時) 松田駿吾

また、「人を見下して笑う
人」「悪口を言う人」「障が
いのある人を軽べつしたり、
差別扱いする人」は、心のさ
みしい、不幸な人だと思いま
す。人権を無視する行為は、
人として許されない行為です。
健康な体や心を持つている
人は、それが当たり前になっ
ているけれど、障がいのある
人の辛さや痛みを少しでも、
分かることができる人になり
たいと思います。そのため
は、人としての心、真の心を
もって接することが大切だと
考えます。相手が、どんなこ
とで苦しんでいるのか、どん
な気持ちなのかをしつかりと
考え、自分自身の心を磨くこ
とが大切だと思います。その
思いが、より多くの人たちに
広がってほしいと思います。
優しい心が広がり、みんな
が明るく、楽しく生活できる
世界のために。



福崎町長 橋本省三

今年の夏は猛暑、台風、豪雨、地震など自然災害に悩まされました。幸い福崎町では大きな被害はありませんでしたが、被災されたみなさんに心からお見舞い申し上げます。

さて、福崎町では、町民のみならず不便なく地域間の移動・交流をしていただけるよう、

10月1日から巡回バス「サルビア号」を増便し、ルートや時刻を大幅に変更しています。

川西地区は新車両を導入し運行日を増やしました。川東地区では運行日の増に加え、買い物バスを導入しました。また、市川町と連携し、町内全域から神崎総合病院への通院が可能となる、新規路線の運行を開始しています。

多くのみなさんに利用していただけ、便利なバスとなるよう努めていますので、ぜひご利用ください。

文珠荘に關し、いろいろなご意見をいただきました。個々に回答はできませんが、きちんと対応してまいります。

施設紹介 給食共同調理センター

福崎町給食共同調理センターは、昭和43年に福崎町内の小・中学校、幼稚園、保育所を対象に、センター方式による完全給食を実施するため設置されました。

現在、小・中学校及び認定こども園を合わせて、毎日約2570食の給食を調理しています。献立には地元産野菜やもち麦を多く使用し、地産地消を推進しています。

平成30年4月から調理及び配送業務が業者委託となりました



が、今後も、給食の質の維持・向上を図り、より充実した安全・安心な学校給食の提供に努めます。センターでは、定期的に給食の試食会を実施しています。施設の見学も可能です。ぜひご参加ください。



平成31(2019)年 成人式のご案内

とき 平成31(2019)年1月14日(月・祝) 9:45~(受付9:15~)
ところ エルデホール
対象者 平成10(1998)年4月2日から
平成11(1999)年4月1日生まれの方



「感謝」「励まし」の手紙を募集します

成人という節目に、普段なかなか言葉にできない想いを手紙にして大切な人に伝えてみませんか？

手紙は教育委員会で事前にお預かりし、新成人、家族や友人、地域の皆さんへお届けします。

募集内容

新成人から家族や友人、地域の方への手紙

家族や特に関係の深い方から新成人への手紙

応募書式 自由作文

手紙本文以外に手紙を贈る方との関係などについて、簡潔に記入してください。

(例：おばからめい(成人)への手紙など)

応募締切 平成30(2018)年11月30日(金)

応募方法 氏名(ふりがな)、住所、電話番号、生年月日、手紙の贈り先の氏名、住所を記入し、下記の応募先へ直接持参・郵送・FAX・E-mailのいずれかの方法で応募してください。

応募・問い合わせ先

福崎町教育委員会 社会教育課 成人式担当
〒679-2280 神崎郡福崎町南田原3116番地の1
☎22-0560(内線257) FAX: 22-0630
E-mail: syakai@town.fukusaki.lg.jp

今年も成人式実行委員会のみなさんによる企画等を取り入れ、実り多き成人の日となるよう計画します。お誘い合わせのうえ、ご出席ください。

福崎町に住民票がある対象者の方には、11月下旬にハガキでご案内します。

学校や勤務の都合で福崎町に住所がない方で、成人式をふるさとで迎えたいと希望される方は、社会教育課までご連絡ください。

人権標語

うんいいよ ゆるすところが
つなく友しよう

八千種小学校3年当時) 上杉こころ

あなたはね 家族やみんなの
たからもの

福崎小学校4年当時) 田丸優河

ありがとう それが言えたら
いい気持ち

田原小学校6年当時) 前田夢月

その言葉 誰かをきくと
救うはず

福崎東中学校1年当時) 岸本凌河

平成29年度

福崎町の決算がまとまりました

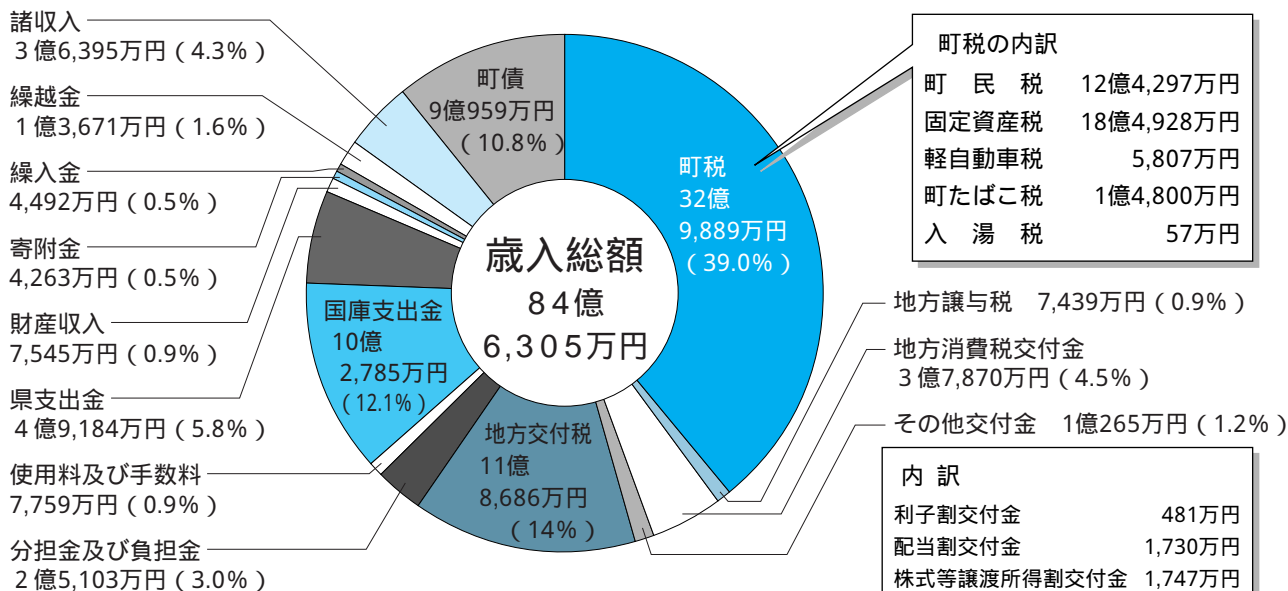

金額は千円以下を四捨五入しているため合計額が合わない場合があります。

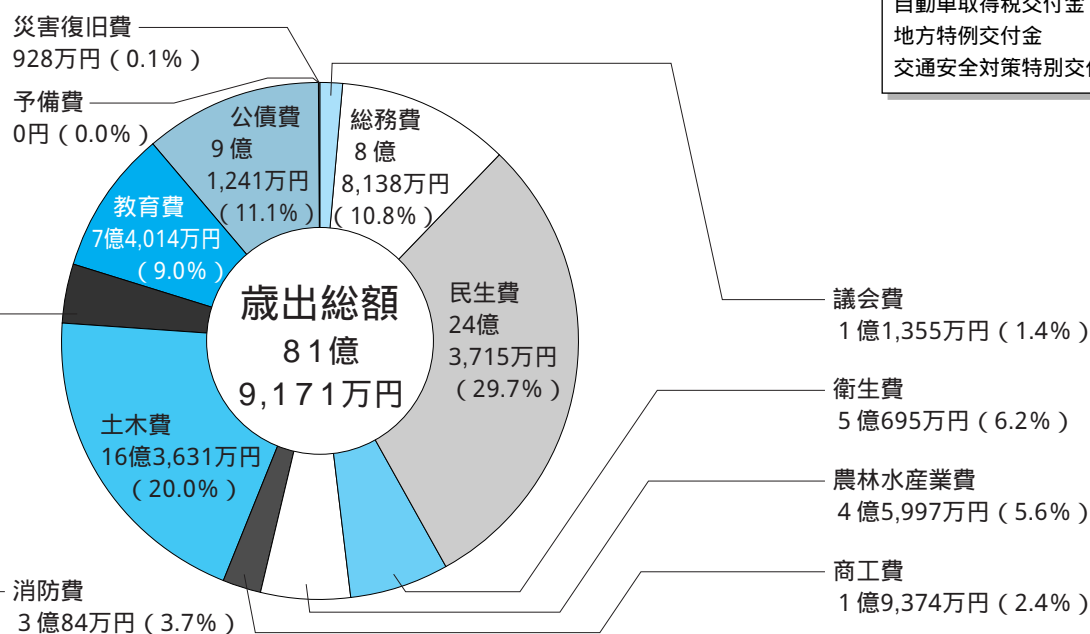

平成29年度 一般会計及び特別会計 決算

(単位：円)

会計名	歳入額	歳出額	差引残額
一般会計	8,463,047,838	8,191,707,878	271,339,960
国民健康保険特別会計	2,282,753,097	2,246,251,379	36,501,718
後期高齢者医療特別会計	250,969,603	246,719,286	4,250,317
介護保険事業特別会計	1,638,906,331	1,619,633,144	19,273,187
計	12,635,676,869	12,304,311,687	331,365,182

平成29年度の一般会計と特別会計の決算がまとまりました。

町の予算は、皆さんに納めていただいている税金や国・県からの補助金などによって運営されています。この1年間にどのくらいお金が入り、どのように使われたかを一般会計を中心にお知らせします。

平成29年度の一般会計の決算は、歳入総額84億6,304万7,838円、歳出総額81億9,170万7,878円で歳入歳出差引額は2億7,133万9,960円になりますが、ここから30年度へ繰り越した事業に必要な財源5,622万8,000円を差し引いて2億1,511万1,960円の実質収支となり、前年度繰越金、財政調整基金取崩額及び財政調整基金積立金を控除した実質単年度収支は、1億421万6,990円の黒字決算となりました。

決算にあたり、8月2日から9日までのうち5日間は監査委員の審査を、9月11日から14日まで4日間、議会決算審査特別委員会の審査を受けました。

JR福崎駅周辺整備事業



妖怪ペンチ(7基新設)



総合防災訓練

平成29年度の主な事業

町民1人当たりに計算すると...

町民1人当たりに納めていただいたお金は170,644円でした

<p>固定資産税</p> <p>95,659円</p>	<p>町民税</p> <p>64,296円</p>	<p>町たばこ税</p> <p>7,656円</p>	<p>軽自動車税</p> <p>3,004円</p>	<p>入湯税</p> <p>29円</p>
-----------------------------	---------------------------	----------------------------	----------------------------	-----------------------

町民1人当たりに使われたお金は423,738円でした

<p>民生費</p> <p>126,068円</p>	<p>土木費</p> <p>84,642円</p>	<p>公債費</p> <p>47,197円</p>	<p>総務費</p> <p>45,592円</p>	<p>教育費</p> <p>38,286円</p>	<p>衛生費</p> <p>26,223円</p>	<p>農林水産業費 23,793円</p> <p>消防費 15,562円</p> <p>商工費 10,022円</p> <p>議会費 5,873円</p> <p>災害復旧費 480円</p>
----------------------------	---------------------------	---------------------------	---------------------------	---------------------------	---------------------------	---

町民1人当たりは、平成30年3月31日の総人口19,332人で割ったものです。

決算の分析から見るまちの財政状況

・普通会計地方財政状況調査

総務省の基準にもとづいて、普通会計(介護施設分を除く一般会計)の財政状況を分析した地方財政状況調査から、この5年間の決算額の推移をまとめました。

(1) 歳入の推移

(単位:千円)

決算総額は、歳入・歳出ともに国・県の施策や投資的事業の状況により大きく変動します。平成29年度の歳入は、町税は増加しましたが、地方交付税、財産収入、地方債の減少により、決算総額は前年比約3億4,900万円の減となりました。

収入項目ごとに見ると、町税は個人町民税が納税義務者の増加により増収(+3,100万円)となったものの、法人町民税は景気回復による増収分が設備投資に充てられ前年並(+300万円)となりました。また、固定資産税は土地が地価

の下落により減収(-1,200万円)となりましたが、家屋は新増築により増収(+1,400万円)となり、償却資産も業績が伸びた企業の設備投資が進み増収(+3,700万円)となりました。町税全体では約6,900万円の増収となりました。地方交付税は、普通交付税と特別交付税をあわせて約1,000万円の減となっています。

町の借金である地方債は、投資的事業費等によって増減しますが、平成21年度から交付税の財源不足分を特例地方債で補てんする臨時財政対策債が大きく増加しており、平成29年度は約3億9,000万円(前年比約+600万円)でした。なお、臨時財政対策債を含む地方債の発行額の総額は投資的事業の一部が翌年度へ繰越されたため、約3億2,600万円減少しました。

項目	平成25年度	平成26年度	平成27年度	平成28年度	平成29年度
町税	3,077,996	3,177,880	3,185,048	3,230,066	3,298,891
地方交付税	1,188,904	1,128,282	1,175,660	1,197,345	1,186,859
地方譲与税等	393,769	414,308	571,423	521,304	555,731
国庫支出金	532,237	669,243	1,081,738	1,035,037	1,031,918
県支出金	454,582	790,973	556,334	509,845	511,345
地方債	885,420	1,392,358	1,266,800	1,235,099	909,591
その他	980,996	1,166,027	921,426	1,079,665	965,198
歳入合計	7,513,904	8,739,071	8,758,429	8,808,361	8,459,533

(単位:億円)

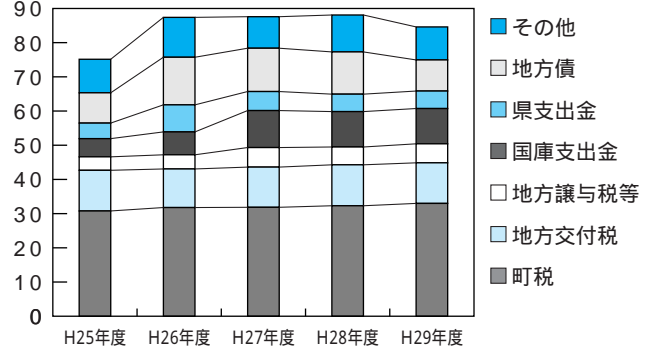

(2) 歳出の推移(性質別歳出)

(単位:千円)

平成29年度の歳出の決算総額は前年比約4億8,300万円の減となりました。歳出項目をその性質別に見ると、人件費は、共済組合負担金、退職手当組合負担金の増等により約2,700万円の増となりました。扶助費は年々増加傾向にありましたが、平成29年度は臨時福祉給付金の減等により約2,200万円の減となっています。物件費は、賃金及び臨時嘱託給が6,500万円増加しましたが、需用費及び委託料が7,000万円減少したことにより、全体では約500万円の減となっています。補助費等は、下水道事業への負担金・補助金が事業量の減少等により約8,700万円減少しましたが、損害賠償金や税外還付、消防事務委託事業等で約8,000万円の増額となり、補助費等全体では、約700万円の減となっています。繰出金は、介護保険事業特別会計への繰出金が約900万円の増、後期高齢者医療事業特別会計への繰出金が約1,000万円の増となり、繰出金全体で約1,900万円の増となっています。

地方債に対する償還金である公債費は前年度に対して3,600万円の増で、元利償還金として約9億800万円を返済しました。投資的経費は、福崎駅周辺整備事業の一部が翌年度へ繰越されたこと等により、前年度に対しては4億800万円の減となりました。

項目	平成25年度	平成26年度	平成27年度	平成28年度	平成29年度
義務的経費	3,037,303	3,184,380	3,114,898	3,184,712	3,225,580
人件費	1,239,860	1,278,530	1,243,412	1,220,443	1,247,519
扶助費	974,999	1,057,827	1,023,771	1,091,940	1,070,099
公債費	822,444	848,023	847,715	872,329	907,962
投資的経費	643,833	1,685,097	1,658,029	1,733,226	1,325,693
その他の経費	3,647,100	3,673,757	3,774,303	3,753,708	3,636,920
物件費	1,085,856	1,275,733	1,285,434	1,333,177	1,328,671
補助費等	861,839	923,888	1,022,094	1,521,416	1,514,813
繰出金	1,099,058	1,163,649	1,195,694	603,832	622,419
その他	600,347	310,487	271,081	295,283	171,017
歳出合計	7,328,236	8,543,234	8,547,230	8,671,646	8,188,193

(単位:億円)

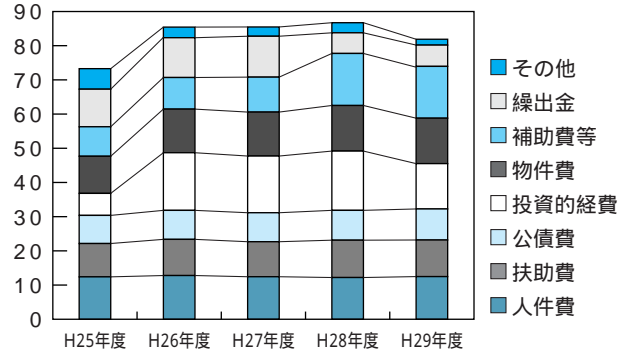

(3) 基金残高の推移

基金の概要

財政調整基金

予測できない収入の減少や、支出の増加に備えて積み立てておく基金です。

特定目的基金

ふるさと応援、農業農村活性化、福祉など、特定目的のために積み立てておく基金です。

定額運用基金

土地開発基金や用品調達基金など、定額の資金で事業や事務を運営する基金です。

特定目的基金のうち、ふるさと応援寄附金を、ふるさと応援基金に4,073万円積み立てました。

財政調整基金は、平成27年度に4,730万円、平成28年度に5,180万円積み立てましたが、平成29年度は2,550万円取り崩しました。

(単位:百万円)

区 分	平成25年度	平成26年度	平成27年度	平成28年度	平成29年度
基金残高	2,536	2,256	2,322	2,388	2,387
財政調整基金	1,367	1,276	1,323	1,375	1,351
特定目的基金	461	309	328	342	365
定額運用基金	708	671	671	671	671
1人当たり基金残高(円)	129,905	115,055	118,766	122,186	123,474

各年度末基金残高 / 3月31日現在総人口

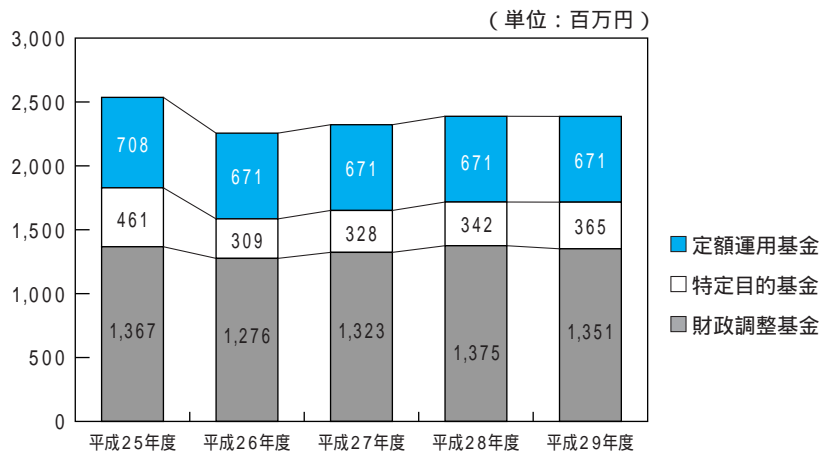

(4) 地方債残高の推移(全会計)

地方債の概要

地方債は公共施設の建設など、一時的にたくさんのお金が必要な場合に借入するもので、次年度以降、償還していきます。償還に対して地方交付税で措置されるものもありますが、地方債残高が多くなれば次年度以降の償還金が大きくなり財政を圧迫していく要因となります。一般会計では地方債残高が、平成26年度は前年度比6億3,100万円の増、平成27年度では5億円の増、平成28年度は4億3,800万円の増、平成29年度は6,700万円の増と年々増加しています。また、臨時財政対策債など、今後普通交付税に算入される地方債の割合が高くなっています。

一方、下水道会計は公共下水道事業の推進により地方債残高が毎年増加していましたが、平成25年度からは減少に転じています。下水道の整備が完了したため、今後、当分の間は将来世代の負担が減少していきます。

水道会計は、地方債残高が前年度比約1,800万円減少しています。

(単位:百万円)

区 分	平成25年度	平成26年度	平成27年度	平成28年度	平成29年度
一般会計	9,632	10,263	10,766	11,204	11,271
下水道会計	11,513	11,403	11,197	10,789	10,395
水道会計	175	653	1,217	1,294	1,276
合 計	21,320	22,319	23,180	23,287	22,942
1人当たり地方債残高(円)	1,092,101	1,138,260	1,185,617	1,191,517	1,186,737

各年度末地方債残高 / 3月31日現在総人口

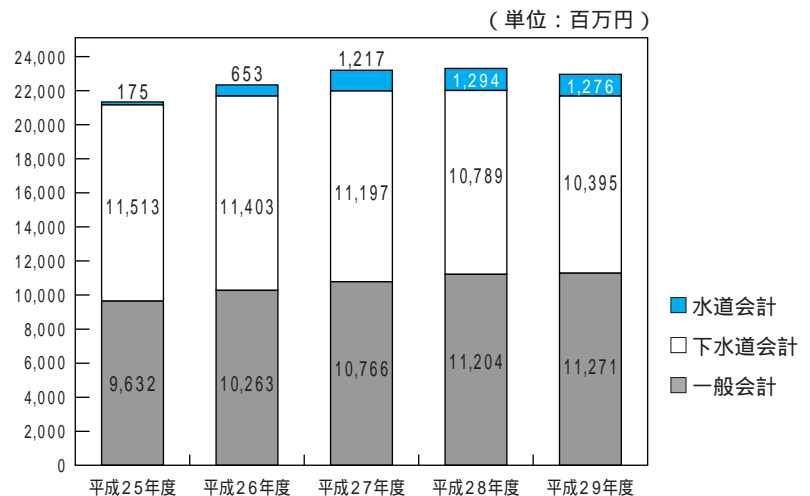

健全化判断比率及び資金不足比率の算定結果について

(単位：%)

平成29年度決算に基づき、健全化判断比率を算定しました。実質赤字比率、連結実質赤字比率については、ともに黒字決算であり該当しませんでした。また、実質公債費比率は11.5%、将来負担比率は137.6%となり、いずれも早期健全化基準を下回っています。

なお、実質公債費比率は、平成26年度以降数値が悪化していましたが、平成29年度は一部事務組合の地方債の償還が終了したこと等により減少に転じています。将来負担比率も高岡幼稚園、田原小学校体育館の建設や駅前周辺整備事業等、公共事業に伴う借入れにより、平成26年度以降大きく数値が悪化していましたが、平成29年度は下水道事業への繰入見込額が減少したこと等により減少に転じています。

健全化判断比率	平成29年度決算	早期健全化基準 経営健全化基準	財政再生基準	備考
実質赤字比率	-	14.83	20.00	
連結実質赤字比率	-	19.83	30.00	
実質公債費比率	11.5	25.0	35.0	(前年比 0.5%)
将来負担比率	137.6	350.0		(前年比 6.0%)
資金不足比率	水道事業会計	-	20.00	
	工業用水道会計	-	20.00	
	公共下水道事業会計	-	20.00	
	農業集落排水事業会計	-	20.00	

各公営企業会計における「資金不足比率」については、平成29年度決算において資金不足を生じた公営企業はないため、該当しません。

1. 健全化判断比率について

(1) 実質赤字比率

一般会計等を対象とした実質赤字額の、標準財政規模(人口、面積等から算定する当該団体の標準的な一般財源の規模)に対する比率であり、これが生じた場合には赤字の早期解消を図る必要があります。

(2) 連結実質赤字比率

公営企業会計を含む全会計を対象とした実質赤字額(または資金不足額)の、標準財政規模に対する比率であり、これが生じた場合には問題のある赤字会計が存在することとなり、赤字の早期解消を図る必要があります。

(3) 実質公債費比率

一般会計等が負担する元利償還金などの、標準財政規模に対する比率です。この数値は、健全化判断比率とともに地方債許可基準としても用いられ、18%を超えると起債の許可が必要となり、25%を超えると一部の起債発行が制限されます。

(4) 将来負担比率

一般会計等が将来負担すべき実質的な負債の、標準財政規模に対する比率であり、これらの負債が将来財政を圧迫する可能性が高いかどうかを示すストッ

ク指標です。この比率が高い場合、将来これらの負担額を実際に支払う必要があることから、今後の財政運営が圧迫されるなどの問題が生じる可能性が高くなります。

2. 各公営企業の資金不足比率について

資金不足比率は、各公営企業ごとの資金不足額の、事業の規模に対する比率であり、経営健全化基準(20%)以上となった場合には、経営健全化計画を定めなければなりません。



(健康福祉課)

9月16日、文化センターで「老人芸能慰安会」を開催しました。出演者は、バルーンショーのBALON シュウさん、漫才のミヤ蝶美・蝶子さん、森進一そっくりショーの山谷健さんでした。バルーンショーでは、次から次へと作り出される風船アートに驚きの連続で、作品のプレゼンもあり、たいへん盛り上がりました。ミヤ蝶美・蝶子さんの漫才では、なにわの女性ならではの掛け合いに会場は笑いの渦となりました。最後は森進一そっくりショーです。森進一さんと同郷の鹿児島で、同じ時代を歩んだ山谷さんが歌う「おふくろさん」は、単なるそっくりさんでは表現できない感動がありました。台風により、日程を変更しての開催となりましたが、みなさんに楽しいひとときを過ごしていただくことができました。

老人芸能慰安会を開催

松岡五兄弟

松岡静雄

第38話



福崎の身近にある歴史を掘り起こそう 静雄のオーストリア滞在記

神戸大学大学院人文学研究科 特命助教
井上 舞

したというものでした。第六潜水艇は、明治39年に竣工した国産第一号の潜水艇でしたが、4月15日の訓練中の事故で沈没。乗組員14名全員が亡くなりました。

なる態度を要する位置づくには危険なり(原文ママ)などという話が出て、結局この話は立ち消えになったというのです。

このとき、艦長の佐久間勉大尉はガスが充滿する艦内で、事故の原因分析や沈没後の状況、艦艇や部下を死なせたことに対する明治天皇への謝罪などを含む遺書を書き残し、その遺書は後に発表されて国内外で大きな反響を呼びました。

静雄は、もし当時自分が潜水艇の建造に関わっていたら、今回の事故にあたって、たとえ世間が建造者を攻撃することとはなくても、良心に恥じるものがあつたのではないかと述懐しています。

静雄は、佐久間大尉とは面識がなかったようですが、この第六潜水艇には「因縁あり」と記しています。

ちなみにオーストリア海軍は、この事件で亡くなった乗組員とその家族への弔慰金という名目で、義援金を送っています。静雄は海軍大臣の命を受けてオーストリア海軍軍令部に赴き、在室していた次官に義援金の礼を伝えに行きました。ところが、次官は第六潜水艇遭難のことも、自軍が義援金を送ったことも知らず、静雄は自分のドイツ語が通じなかつたのかと、再度説明をする羽目になったのだそうです。

海軍記念日の祝宴
先の潜水艇建造計画から静雄が外された理由が、本当に「大酒家」によるものなのかは定かではありません。ただ、酒好きであつたことは確かなようです。それがうかがえるエピソードが、明治43年5月27日の日記に見えます。

散会后、無事に祝宴を終えた安心感から、ソファアの上で寝てしまった静雄を、手伝いの女性たちが総出で寝室に担ぎ込んだのだとか。

この日は、日本海軍の記念日で、前年の、前任の駐在武官は自邸に在留日本人を招いて祝宴を開いていました。静雄自身はあまり乗り気でなかつたようですが、その少し前にあつた陸軍記念日に、陸軍の駐在武官が祝宴を開いていたため、海軍の方でもやらざるを得ず、静雄はその準備にかかりました。早朝自ら魚屋に赴いて材料を仕入れ、公務を終えた後は台所に立ち、夜までに21名分の料理と酒を用意したのです。

このように、日記を見る限り、静雄はオーストリアでの生活を存分に楽しんでたようです。しかし、あまりにも自由奔放な生活は、その後の人生に陰を落とすことになりました。柳田國男は「故郷七十年」の中で、この時期の静雄について「日本から来る人來る人に親切にしたものだから、外交官よりも駐在武官の所に世話になる人が多く、私までよく礼をいわれた。一人で行つていたら酒も飲むし、勝手な生活もしたらしく、この時代がやはり彼の進路を妨げることになったのではないかと思う」と述べています。

こうして始まつた祝宴は好評で、特に料理については、客のひとりから、一年以上オーストリアにいるが、こんな料理は食べたことがないと言ばれたそうです。ところが、料理を褒められて上機嫌になつた静雄は、客よりも先に酔つ払つてしまつたそうです。

大正元年12月、中佐への昇進とともに、静雄に帰国命令が出ます。翌年2月、引継ぎを終えた静雄は、オーストリアに別れを告げ、帰国の途につきました。

以前、「松岡五兄弟」第36話で紹介したように、松岡静雄はオーストリア駐在武官として、約3年にわたつて同地に滞在していました。そして、日々の出来事を手紙にしたため、日本に残した妻初子宛てて送っていました。この手紙は、後に『松岡静雄滞欧日記』として出版され、静雄の動向だけでなく、当時のオーストリアの様子を垣間見ることのできる貴重な資料となっています。

第六潜水艇遭難事件

明治43年(1910)4月19日、静雄のもとに電報が届きます。内容は、大日本帝国海軍所属の第六潜水艇が沈没

今回は、この日記の中から、2つのエピソードを紹介しましょう。

明治37年に潜水艇の建造が始まつた際、監督のもとに「頭脳明晰の一青年士官」を補佐につけようという話があり、静雄に打診があつたのだそうです。静雄の方も承諾していたのですが、一部から「松岡は大酒家故かゝる慎重の態度

生活科学 センター だより

「お試し」のつもりが
定期購入に！

〔相談〕

インターネットの広告を見て、500円の健康食品をお試しのつもりで申し込み、商品を受け取った。最近になって再び同じ商品が届き、今度は6千円の請求書が入っていた。1回限りのお試しと思っていたので、業者に確認の電話をしたところ、4回以上の継続が条件の定期購入コースであり、そのことは広告にきちんと表示していると言われた。画面の下の方にそのような説明が書かれていたようだが申し込みの際は気付かなかった。お試しのつもりだったので解約・返品したい。クーリング・オフはできるか？

〔処理〕

ネットショッピングをはじめとした通信販売には、クー

ハイ！
神崎郡消費生活
中核センター
相談員です



リング・オフ（無条件解約）制度は適用されません。「定期購入とは知らなかった」からといって解約・返品ができるとは限りません。解約や返品ができるかは事業者が表示している条件に従うこととなります。

広告や表示をよく確認し、解約や返品の条件などを十分理解したうえで申し込み込むことが大切と助言しました。

〔アドバイス〕

インターネットやスマートフォンで、「初回お試し500円」などの広告を見て、1回だけのお試しのつもりで注文した健康食品や化粧品が、実は複数月継続購入が条件の「定期購入」だったという相談が急増しています。

低価格であることを強調する一方、低価格で購入するためには、「か月以上の継続が条件であること」や「解約・

返品に関すること」などの契約内容については文字が小さいだけでなく、別のページに書かれているなど、わかりにくいものが多くみられます。そのため、消費者は見落としをしまい、契約内容をよく理解しないまま商品注文する原因となっています。

このようなトラブルを防止するため、消費者庁はインターネット通販の表示方法を見直し、定期購入契約については「定期購入契約であること」「支払い代金の総額」「契約期間」等の表示が義務づけられました。

しかし、今でも表示の義務を守らない業者が見受けられます。「お試し」「期間限定」「初回のみ 円」など、お得感を強調する商品を購入する際は、契約内容や返品の条件などをしっかり確認しましょう！

消費生活の相談や問い合わせ、苦情は、神崎郡消費生活中核センターへ
（☎22・4977）

秘密厳守 相談は無料
相談日時 火～金曜日
9時～16時

（月曜日は休館日）

年金手帳を紛失したら 再発行をしましょう！

普段の生活の中で年金手帳が必要になることは少ないですが、就職・退職などによる切り替え（種別変更）、または年金の受給手続きなどの際には、必ず必要になります。年金手帳を紛失した場合は、再発行をしておきましょう。

第1号被保険者 （国民年金加入者）	住所地の市区町村役場で手続き。 急ぎで発行を希望される場合は、年金事務所で手続き。
第2号被保険者 （厚生年金・共済年金加入者）	勤務先に再発行を依頼。 または年金事務所で手続き。
第3号被保険者 （第2号被保険者の被扶養者）	第2号被保険者の勤務先に再発行を依頼。 または年金事務所で手続き。

年金制度に 属さない方法はありません

日本に住んでいる限り誰もが加入しなくてはならないのが『年金制度』です。

年金は「老齢になったとき」「障がいになったとき」の生活保障と、「死亡したとき」の遺族への保証の3つの給付があります。

自分のためにも、家族のためにも、年金手続きはきちんとしておきましょう。



問い合わせ先

住民生活課（内線374）

姫路年金事務所 ☎079-224-6382

災害時における 新たな避難支援の制度について

制度の目的としくみ

災害発生時等に自ら避難することが困難な方々（避難行動要支援者）に、地域の共助により支援の手を差し伸べることで、「減災」につなげることを目的としています。町が作成する「避難行動要支援者名簿」の情報を地域に提供し、本人と区長、民生委員・児童委員、自主防災組織をはじめとする地域の方々に、要支援者一人ひとりの「個別支援計画」を作成し、平常時の見守り活動や災害時の避難支援を行います。

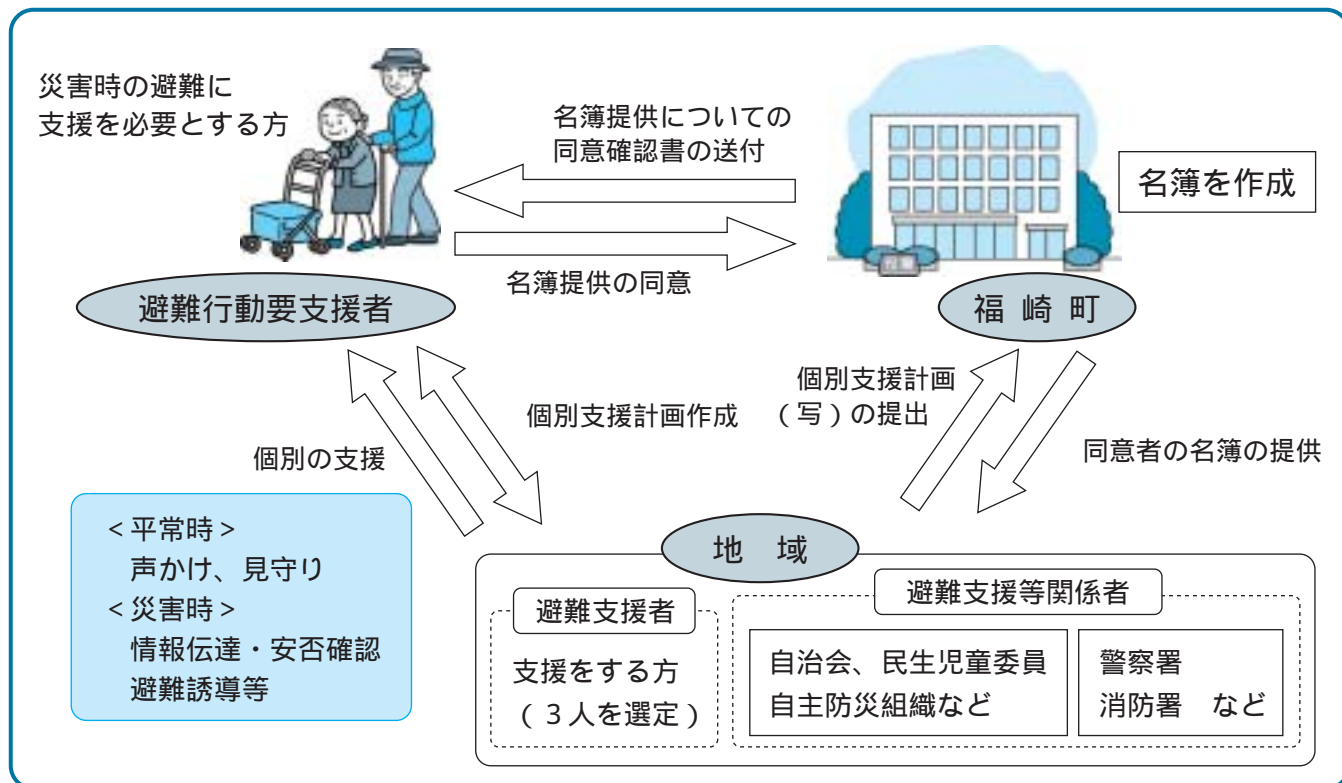

避難行動要支援者名簿

名簿登録対象者	<ol style="list-style-type: none"> 1. 要介護3～5の認定を受けている方 2. 身体障害者手帳1・2級を持っている方 3. 療育手帳A判定を持っている方 4. 精神障害者保健福祉手帳1級を持っている方 5. 災害時の避難行動に特別な配慮や援護を必要とする方のうち、支援を要するとして自ら申し出をされた方 6. 地域で支援が必要と判断され、個別支援計画を作成した方 7. 福崎町災害時要援護者名簿（旧制度）に登録されていた方 8. 兵庫県透析患者災害時支援名簿に登録されている方 9. その他町長が必要と認めた方
名簿情報	<ul style="list-style-type: none"> ・氏名 ・生年月日 ・性別 ・住所 ・電話番号その他の連絡先 ・同居者の有無 ・支援を必要とする理由（要介護度、障害等級など）

本人の同意に基づき、地域に名簿情報を提供します。

名簿提供の同意について

10月上旬に、健康福祉課から対象者の方に、名簿の提供についての同意確認書を郵送します。同意・不同意の確認欄がありますので、希望する方を選び、返信用封筒で返送してください。

不同意の意思が明示されなかったときは、提供に同意したものとして取り扱います。

福崎町災害時要援護者名簿（旧制度）に登録されていた方については、既に同意を得ていますので同意確認書の郵送はしません。

書類が届かない方で、名簿登録を希望される方は、健康福祉課にお問い合わせください。

【問い合わせ先】

健康福祉課 高年福祉係（内線364）

農地パトロールを実施

福崎町農業委員会では、8月30日・31日の2日間、4班に分かれて町内全域の農地パトロールを行いました。

現地調査を行うと、新たに遊休農地になった農地もあれば、遊休農地であった農地が保全管理や営農再開をされている農地もありました。

パトロールを行った結果、遊休農地面積約9ha・114筆となり、対象となる所有者等に草刈りの指導と、農地の今後の利用に関する「利用意向調査書」を送付します。

農地を管理しないまま放置すると、周辺の農地や住民に迷惑がかかりますし、固定資産税が課税強化になる場合もありますので、草刈りなどの保全管理を行うか、営農組織や担い手に貸し出して耕作してもらうなど、農地を適正に管理していただくようお願いします。



問い合わせ先 福崎町農業委員会(農林振興課内・内線313)



食育通信

保健センターの取り組み

「いわしの手開き」に挑戦！

保健センターでは、子どもたちが、食の五感を使った実習を通して、料理を作る楽しさや食べることの大切さを学び、



食の自立をすることを目的とした「学童食育教室」を開催しています。

月に1回、2クラスの教室では、ごはんの炊き方や味噌汁の作り方など、料理を基礎から学び、さらに旬の食材を使ったおかず作りもしています。

9月の教室では、食育サポーターの方に指導していただき、いわしの手開きに挑戦しました。

最近では、家庭で魚に触る機会はほとんどなく、さらには食べることも少なくなっています。参加した子どもたちの中にも、初めて魚に触る子がいました。教室では、はじめは嫌がっていた子ども、ちゃんと手開きをすることができました。このような食体験を通して、より多くの子どもたちに食に関心を持ってほしいと思っています。

もっと！知ってほしいもち麦のこと



福崎町では、もち麦生産者が6次産業化をし、開発した商品を宣伝するためのSNS活用講座を実施しました。

全4回開催し、平均年齢が70歳近い、ほぼSNS初心者の生産者がInstagramをインストールするところから始めました。

#(ハッシュタグ)の活用や動画投稿、インスタ映えする写真の撮り方など悪戦苦闘していますが、よりたくさんの方に福崎町のもち麦を知っていただけるようがんばっています。

Instagramで「#もち麦インスタ挑戦」と検索すると生産者の活動や商品がアップされています。ぜひ検索してみてください。





個人番号カードの写真を無料で撮影します。

住民生活課の窓口で申請のお手伝いをします。

お持ちいただくもの

1. 通知カード
2. 『個人番号カード交付申請書』
通知カードの下にあります。
紛失されている方や住所等が変更となっている方は、申請書を交付します。
3. 認印
4. 住民基本台帳カード（ある方のみ）
5. 本人確認書類



本人確認書類とは？

- 1点でよいもの...顔写真入りの証明書
免許証、パスポート、障害者手帳、顔写真入りの住民基本台帳カード、国家資格証など
- 2点必要なもの...顔写真のない証明書
健康保険証、介護保険証、医療証、学生証、母子手帳、年金手帳、年金証書など
（氏名と生年月日もしくは、氏名と住所が記載されているもの）
いずれも有効期限内のものに限ります。

問い合わせ先 住民生活課（内線374）

土地取引の届出をお忘れなく！ 10月は土地月間

公有地の拡大の推進に関する法律による土地の先買い制度
県や町などが都市の発展と整備を促進するために、
必要な土地を計画的に取得する制度のことです。
土地を譲り渡そうとする場合には、町に届け出なければなりません。
届出は土地を譲渡しようとする日の3週間前までにしてください。また、地方公共団体等に対して、土地の買取りを希望される場合には、「申出」することができます。

届出が必要な面積

- 都市計画区域内の都市計画施設の区域内等の土地 200㎡以上
- 上記以外の都市計画区域内の土地で市街化区域内の土地 5,000㎡以上

申出ができる面積

- 都市計画区域内の土地 100㎡以上
- 都市計画区域外の都市計画施設の区域内の土地 200㎡以上

国土利用計画法にもとづく届出制度

一定面積以上の土地取引をした場合は、契約を締結した日から起算して2週間以内に町を経由して県知事に届け出なければなりません。

届出が必要な面積

- 市街化区域 2,000㎡以上
- 市街化区域以外の都市計画区域 5,000㎡以上
- 都市計画区域以外の区域 10,000㎡以上

問い合わせ先

- 兵庫県 都市政策課 土地対策室
☎078-341-7711（内線4735）
- 役場 まちづくり課（内線337）

火災多発!!火の取り扱いに注意！

今年に入り、中播磨管内で火災が多発しています。火災はちょっとした油断から起こります。火の取り扱いには十分注意してください。

お出かけ前、おやすみ前には、もう一度火元を確認しましょう！



屋外での焼却行為（野焼き）は原則禁止！

屋外での焼却行為（野焼き）は、原則禁止されていますが、農業を営むためにやむを得ない焼却等、例外的に認められる場合もあります。

例外にあたる場合であっても、次のことに十分注意してください。

1. 気象状況

大気が乾燥している時や風が強い時などは大変危険ですので、絶対に焼却しないでください。

2. 焼却場所

周囲へ延焼する危険性もありますので、燃えやすいものが近くにないか確認し、着衣着火等にも注意してください。

3. 焼却方法と消火準備

焼却している間は監視を怠らず、水バケツ等の消火準備を行うなど、万が一の燃え広がりに備えて対策した上で、完全に残り火のないことを確認してからその場を離れてください。

住民生活課（371・372）

特定患者等通院交通費助成

原因が不明で治療方法が確立していない疾病の治療に必要な経費の一部として交通費を助成します。

対象者は、兵庫県から「特定医療費(指定難病)受給者証」または「特定医療費(小児慢性)受給者証」(9月30日時点で有効なもの)の交付を受けている方です。

申請に必要なもの
 受給者証・指定医療機関受診時の領収書・印鑑・振込先口座を確認できるもの(通帳など)
 受付期間 10月31日(水)まで
 問い合わせ先 健康福祉課
 町民福祉係(内線365)

巡回行政相談所を開設します

毎日のくらしのなかで、国や特殊法人などの仕事について、苦情や意見・要望はありませんか。

行政相談委員による巡回行政相談所を開設します。相談は無料で、秘密は固く守られます。気軽にご相談ください。(総務課)

日時 10月19日(金) 13:00~15:00
 場所 文化センター小ホール

10月15日(月)~21日(日)は行政相談週間

交通事故等で病院にかかるときは届け出が必要

国民健康保険被保険者の方が、交通事故やケンカなど第三者から傷害を受けたときや自損事故を起こしたときに、国保の保険証を使って医療機関を受診する場合には、必ず国保医療係に届け出てください。

本来、治療費は加害者が支払うものですが、一時的に国保が立て替え、後から加害者に請求します。届け出に必要なもの
 第三者行為による傷病届・事故発生状況報告書・同意書・誓約書・交通事故証明書(コピー)・保険証

証・印鑑・本人確認証明書(免許証等)
 届け出前に加害者から治療費を受け取るなど、示談を済ませてしまつと国保が使えなくなる場合がありますので注意が必要です。示談をする場合は、事前に国保医療係に連絡し、示談成立の場合は、すみやかに示談書の写しを提出してください。また、治療が完了・中止したときは必ずご連絡ください。
 問い合わせ先 健康福祉課
 国保医療係(内線355)

保育教諭アルバイト登録を随時受け付けています

幼児園(町立の認定こども園)で勤務できる方のアルバイトの登録を随時受け付けています。
 資格 保育士と幼稚園教諭の両方の免許状がある方(保育士免許のみでも可)
 職務内容
 ・保育、教育業務の補助
 ・職員交代休日等の代替
 ・延長保育の補助
 ・一時預かり保育業務

勤務条件
 ・勤務日は月曜日・土曜日の間で週29時間以内または週20時間以内(勤務時間・曜日は相談に応じます)
 ・賃金は時給950円
 登録方法 アルバイト登録申込書に記入押印のうえ、写真(3cm×4cm)1枚と免許状の写しを添付して提出してください。
 問い合わせ先
 学校教育課(内線252)

学童保育等の指導員を募集します

小学校から帰宅しても誰もいない留守家庭の児童のため保育や指導をしてくださる、子どもが好きで児童の健全な育成に意欲がある方(できれば保育士資格、幼稚園・学校教員免許保有者)を募集します。
 勤務場所
 ・福崎東部学童保育園(田原小学校体育館北)
 ・福崎西部学童保育園(福崎小学校内)

勤務時間
 ・平日…午後2時30分~午後7時30分
 ・夏休み等長期休業中…午前7時45分~午後1時30分または午後1時30分~午後7時15分
 勤務時間に変更することがあります。
 賃金 時給1050円。
 交通費なし
 問い合わせ先
 学校教育課(内線252)

“広げようフラワーボランティアの輪”

福崎町内の花壇などのお世話をしているボランティアの活動予定(10/20~11/19)をお知らせします。ぜひボランティア活動にご参加ください。

ココロクラブ
 10月27日(土) 9:00~ 役場周辺街路樹下手入れ
 みどりのグループ
 11月7日(水) 9:00~ 七種川沿い新町花壇
 問い合わせ先 文化センター ☎22-3755
 (コミュニティ推進専門員)

福崎町

婚活応援ワークショップ

参加者募集

日本一の成婚率・指導実績を誇る講師とともに
幸せな未来を手に入れましょう♡

- 1回目：終了しました
- 2回目：10月28日(日)
- 3回目：11月11日(日)

時間はいつでも
13:30～17:30(予定)

会場 福崎町保健センター

内容 【前半】男女別ワークショップ
男性：今すぐ使える実践講座
女性：料理教室

【後半】男女共同ワークショップ

会費 1回500円

参加資格 おおむね20～40歳前後の独身男女

募集人数 男女各15人程度

応募方法 下記申込先までご連絡ください。

確認事項 氏名・年齢・住所・電話番号

応募多数の場合は、連続して参加される方、町
内在住の方を優先に調整します。

申込先 ベスパ(イベント業者)

☎070-6688-4454

メール fukusakicon@gmail.com

問い合わせ先 地域振興課 地域づくり係(内線392)

女性のための チャレンジ相談会開催

何かを始めたい、でも不安や悩みがある。そんな女性を対象にチャレンジ相談会を開催します。夢や目標がすでにある人も、これから見つけたい人も、経験豊かな女性相談員が、あなたのライフプランに沿ったアドバイスをします。

秘密は厳守します。安心してご相談ください。

日時 11月7日(水)

10:00～ 11:00～ 13:00～

各1人ずつ50分【予約制・先着順】

相談会場 サルビア会館 1階会議室

相談員 山脇洋子さん

(2級キャリア・コンサルティング技能士、
キャリアコンサルタント)

相談費用 無料

申込方法 10月29日(月)までに電話、FAX、
メールまたは社会教育課窓口にてお申し込みください。

申し込み・問い合わせ先 社会教育課

☎22-0560(内線257) FAX: 22-0630

e-mail: syakai@town.fukusaki.lg.jp

第29回 自然歩道を歩こう大会

福崎町の豊かな自然と歴史が調和した自然歩道を散策し、深まりゆく秋の一日を過ごしませんか。

コース	距離	みどころ
のんびりコース	約8km	柳田國男生家・神積寺
ファミリーコース	約12km	日光寺山
健脚コース	約20km	春日山

日時 11月23日(金・祝) 8:00受付開始

集合場所 田原小学校グラウンド(小雨決行)

参加費 200円

申込期間 10月16日(火)～11月16日(金)

申込方法 電話かFAXで、参加者全員の氏名、住所、性別、年齢、電話番号、参加するコースをお知らせください。

当日申し込みも可能です。

未就学児は保護者同伴でご参加ください。

申し込み・問い合わせ先

住民生活課(内線372・373) FAX22-5980



中学3年生へのおさそい

ウィンタースクールで ホップ・ステップ・ジャンプ!!

今年も、中学3年生を対象に、受験勉強の対策として“自習室”を提供します。静かな部屋で指導員の先生といっしょに、勉強に集中して、実力アップを目指しましょう!!

<福崎西中学校区>文化センター

10月13日(土)・10月27日(土)・11月10日(土)

12月1日(土)・12月15日(土)・1月12日(土)

1月26日(土)

<福崎東中学校区>サルビア会館

10月20日(土)・11月17日(土)・11月24日(土)

12月8日(土)・12月22日(土)・1月19日(土)

2月2日(土)

<西・東中学校区合同>

2月16日(土)・3月2日(土).....文化センター

2月23日(土).....サルビア会館

*時間は9:00から11:30までです。

*参加希望の方は、文化センターにお申し込みください。(随時募集)

申し込み・問い合わせ先

ウィンタースクール事務局

(文化センター ☎22-3755)



10月・11月の行事予定

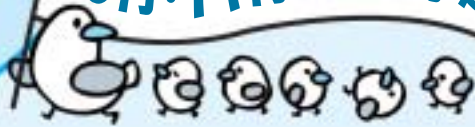

にこにこひろばで作って遊ぼう!

申込みは不要です。材料はこちらで用意します。
9:30～11:00の都合のよい時間におこしてください。
場所 にこにこひろば
対象 就学前の子どもとその保護者・先着30人

10月の製作『ゆらゆらみのむし』
10月18日(木) 製作時間:約20分
11月の製作『クリスマスツリー』
11月15日(木) 製作時間:約20分

問い合わせはにこにこひろばへ。

親子で楽しむわらべうた遊び

横山先生の心地よい歌声に包まれながら、親子でゆったりと楽しみましょう。
日時 11月12日(月) 10:00～11:30
場所 おひさまらんど
講師 横山優子先生
対象 就園前の子どもとその保護者
定員 15組(先着順)
申込先 おひさまらんど 10/11(木)から受付



子育て学習講座(申し込みが必要です)

『わくわく親子うんどうあそび』

“子どものpowerは(無限大)”

日時 11月14日(水) 10:00～11:30
場所 第1体育館
講師 福崎町体育指導専門員 藤井純子
持ち物 フェイスタオル(約33cm×80cm)、上靴、お茶、汗拭きタオル
この講座では、家庭で簡単にできる「うんどうあそび」を、体育指導専門員から学びます。
申込先 ともだちひろば 11/13(火)締切

『あそびのひろば』

おんがくあそびの会【ドレミ】
10月11日(木)・11月8日(木) 10:00～11:00
八千種研修センター
絵本とおはなしの会【ぐりとぐら】
11月1日(木) 10:00～10:40
文化センター 2階 和室
・問い合わせはともだちひろばへ。申込みは不要です。



おひさま座談会のお知らせ

子ども同士のトラブル、兄弟げんかの仲裁など、発達育児支援に長く携わってこられた先生に「こんな時どうする?」をテーマにお話を伺います。
日時 11月7日(水) 10:00～11:00
場所 おひさまらんど
講師 元姫路市療育通園施設長 菅原益子先生
対象 就園前の子どもとその保護者
定員 15組(先着順)
申込先 おひさまらんど 10/11(木)から受付

秋を飾ろう!

～木の実のメッセージボード～

秋に見つけることができる自然の木の実や小枝を使って手作りします。
日時 11月19日(月)・21日(水) 10:00～11:30
場所 にこにこひろば
対象 就園前の子どもとその保護者
定員 各日とも15組
材料費 50円
申込先 にこにこひろば



個別相談

10月16日(火)・11月20日(火) 10:00～14:00
場所:文化センター 2階 和室
個別相談員:大内和恵
申込は下記の3施設で受付します

おひさまらんど、にこにこひろばでは、幼稚園園庭でも遊べます。(受付必要。)
定員を定めている行事への参加は、福崎町に在住の子どもとその保護者に限ります。
子育て情報は福崎町ホームページでもご覧になれます。アドレス<http://www.town.fukusaki.hyogo.jp>

ともだちひろば
(西部子育て学習センター)
火～金曜日 9:00～16:00

文化センター2階
☎22-7830 FAX22-2561

おひさまらんど
(福崎子育て支援センター)
月～金曜日 9:00～17:00
土曜日 9:00～12:00

福崎幼稚園内
☎22-2308 FAX22-2313

にこにこひろば
(東部子育て学習センター)
月～木曜日 9:00～16:00

田原幼稚園内
☎22-1058 FAX22-1058

子育て支援に関することはEメール ko-shien@town.fukusaki.ne.jp

お知らせ information



巡回バス「サルビア号」のバス停移転のお知らせ
11月3日(土)は福崎秋まつり準備のため、バス停を文化センター南側へ移動いたします。

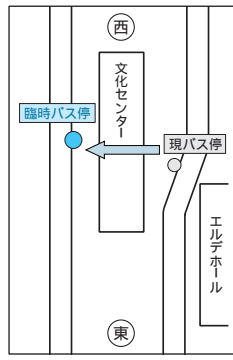

問い合わせ先
健康福祉課 巡回バス係
(内線3551)

文珠荘からのお知らせ
定休日 毎水曜日
臨時休館日
10月7日(日)
11月20日(火)
年末・年始の休館日
12月29日(土)～1月4日(金)
予約の受付は、利用日の属する月の2か月前の初日から

です。(平成31年1月中の利用は11月1日から受け付けません。)

風呂のみの利用は、午前10時から午後8時までです。タオルは各自ご持参ください。文珠荘へは、巡回バスの利用をお勧めします。

文珠荘 ☎22・4051
(健康福祉課)

「第11回全国精神保健福祉家族大会in兵庫」の開催
「精神疾患の本人と家族の明日を切り拓くために」をテーマに、県政150周年記念県民連携事業として、みんなねつと兵庫大会を開催します。
日時 11月26日(月)・27日(火)
場所 神戸ポートピアホテル・神戸国際会議場

問い合わせ先
公益社団法人兵庫県精神福祉家族会連合会
☎078・891・3871
FAX078・891・3872

B型肝炎被害者救済

無料相談・説明会のお知らせ
幼少時の集団予防接種によりウイルスに感染した方を対象に説明会が開催されます。
日時 11月4日(日)
13時～15時(最終受付)

場所 加西市健康福祉会館
主催・問い合わせ先
全国B型肝炎訴訟大阪原告

団・弁護士
☎06・6809・2144

「中播磨北エリア就職面接会」開催

ハローワーク姫路では、企業と求職者が一堂に会する就職面接会を中播磨地区商工会振興協議会・神河町・市川町・福崎町・姫路市の商工会と連携して開催します。
日時 10月26日(金)13時30分～
(受付 13時～15時)

場所 エルデホール
内容 神崎郡、姫路市(香寺町・夢前町)内の事業所約40社と求職者が一堂に会する就職面接会
参加事業所等は兵庫労働局HPに掲載(10月中旬)

対象者 中播磨北エリアへの就職希望者(平成31年3月新規学校卒業予定者を除く)
その他 履歴書を複数枚ご持参ください。
問い合わせ先
ハローワーク姫路企画・情報部門
☎079・222・4785
福崎町商工会 ☎22・0558

ひめじ若者サポートステーション事業出張相談会
若者サポートステーションは、働く自信がない、ニート、ひきこもりなど、さまざまな悩みを抱えている15歳から概

ね39歳までの若者やその保護者を対象に、相談や講座などを通じてメンタル面(精神・健康)とキャリア面(職業)の両方から支援しています。
「中播磨北エリア就職面接会」と同時開始
日時 10月26日(金)
13時30分～15時30分
場所 エルデホール
主催・共催 ひめじ若者サポートステーション・神河町・市川町・福崎町
問い合わせ先
地域振興課(内線391)

「高齢者就職面接会」生涯現役を目指して」の開催
日時 11月7日(水)13時45分～
(受付 13時30分～15時)
会場 姫路キャッスルグランヴィリオホテル「鳳凰の間」
内容 マンション・施設管理・警備・調理・清掃職など比較的募集年齢の高い人材を求めている、姫路市を中心とした播磨地域の企業約50社との合同就職面接会
参加事業所等は兵庫労働局HPに掲載(10月下旬)

対象者 概ね55歳以上でハローワークに求職登録している求職者
その他 履歴書を複数枚ご持参ください。
問い合わせ先
ハローワーク姫路職業相談部門

「第32回姫路矯正展のお知らせ」
社会復帰を目指している受刑者の、職業訓練等の日々の活動を紹介するとともに、矯正行政及び保護事業への理解のために矯正展を開催します。
日時 10月20日(土)10時～16時
10月21日(日)10時～15時
場所 姫路少年刑務所
内容 刑務所作業製品の販売、施設見学、木工体験など
問い合わせ先
姫路少年刑務所
☎079・293・4133
FAX079・295・2073

成年後見支援センターの案内
近畿税理士会では、成年後見制度の利用を必要とする方やその家族・支援者からの相談に応じるため、成年後見支援センターを開設しています。
相談日 毎週水曜日(祝日、夏期、年末年始等を除く)
時間 10時～12時、13時～16時
場所 近畿税理士会館
電話相談専用ダイヤル
☎06・6809・3680
面談相談予約専用ダイヤル
☎06・6941・2922
問い合わせ先 近畿税理士会
☎06・6941・6886
詳細は近畿税理士会のHPで
<http://www.kinzei.or.jp/>

スポーツ

生徒の活躍！

椿龍太朗さん

(市川高等学校3年生)

相撲

・第73回国民体育大会出場



山本星さん

(兵庫大学付属須磨ノ浦高等学校3年生)

ソフトボール

(少年女子)

・第73回国民体育大会出場

・全国高等学校総合体育大会優勝



三輪桜子さん

宮下和美さん

(姫路商業高等学校3年生)

少林拳法(女子団体演武)

・全国高等学校総合体育大会

第1位

【小学4年生の部】
優勝 梅野悠陽(協会)
準優勝 中村袋蘭(福崎小)

【小学5・6年の部】
優勝 中村煌蘭(福崎小)

【中学生の部】

優勝 高岡祐丞(福崎西中)

準優勝 中安葉月(福崎東中)

第3位 中田冴香(福崎西中)

団体戦

優勝 福崎町剣道協会

田角美善(田原小)

梅野悠陽(協会)

前川慶徳(八千種小)

中安葉月(福崎東中)

田角宗田(福崎東中)

高岡祐丞(福崎西中)



左：宮下さん 右：三輪さん

多田雄飛さん
(神崎高等学校3年生)
自転車競技(少年男子)
・第73回国民体育大会出場



剣道協会からのお知らせ

8月26日、神河町体育センターで、「第44回神崎郡少年剣道大会」、9月1日朝来市で「第13回朝来市剣道大会」が開催されました。日頃の練習成果を発揮し、優秀な成績を収めました。

結果は次のとおり

第44回神崎郡少年剣道大会

個人戦

【小学2年生の部】

敢闘賞 田角美善(田原小)



第13回朝来市剣道大会

個人戦

【女子の部】

準優勝 大野 杏(福崎西中)



スポーツ推進委員会からの
お知らせ！

「健康セミナー」開催！
健康や身体づくりを中心としたセミナーを開講します。

第3回目は「いつまでも楽

な身体づくりを！」をテーマ

に、毎日の生活で歪んだ身体

の矯正方法を行います。

日時 10月20日(土)

10時～11時30分

場所 第1体育館体育室

定員 30人

申込方法 事前に第1体育館

へ申し込んでください(電話

での申込可)

その他

運動のできる服装でお越し

ください(室内靴)

タオル、飲物は各自でお持

ちください。

問い合わせ先 第1体育館

☎22・1153(月曜日休館)

秋期スケボーチャレンジ！

参加者募集！

現役インストラクターが丁寧

に指導します。みなさんお

誘い合わせてご参加ください。

日程 11月18日(日)・24日(土)

2回コース

雨天順延12月1日(土)

時間 10時～11時30分

場所 スケートボード場

対象 小学生～一般

町内在住・在勤・在学

初心者・初級者

定員 15人(先着順)

申込方法 申込用紙に必要事

項を記入し、第1体育館へ

参加料 500円(傷害保険

含む)

申込 10月16日(火)から

問い合わせ先 第1体育館

☎22・1153(月曜日休館)

「第60回地域職域親善ソフトボール大会」
参加チーム募集！

自治会で、職場で、友達と、

チームを組んで参加しません

か。

日程 11月18日(日)

雨天時は11月25日(日)に

延期

編成 町内在住・在勤者でチ

ームを編成。条件付選手は、

女子または50歳以上の選手2

人以上の出場が必要です。

申込方法 所定の申込用紙に

必要事項を記入の上、参加料

(1チーム500円)を添え

て直接第1体育館へ

申込 11月11日(日)まで

問い合わせ先 第1体育館

☎22・1153(月曜日休館)

事業主の皆さまへ 10月は
「年次有給休暇取得促進期間」です!

各企業において、来年度の業務計画等の作成に当たり、従業員の年次有給休暇の取得を十分に考慮するとともに、年次有給休暇の計画的付与制度の導入を検討しましょう。



労働基準法が改正され、平成31年4月から、使用者は、10日以上有給休暇が付与されるすべての労働者に対し、毎年5日、時季を指定して有給休暇を与える必要があります。

兵庫労働局雇用環境・均等部企画課
☎078-367-0700

体育協会からのお知らせ
「グランドゴルフ競技大会」参加募集!
日時 11月3日(土)雨天中止
8時受付(予定)
場所 さるびあドーム
チーム構成 町内在住・在勤者6人でチーム編成
申込方法 申込用紙に必要事項を記入のうえ、参加料500円を添えて直接第1体育館へ
申込 10月28日(日)まで
注意事項 必ず6人で申込んでください。相互審判制で行います。各チーム3人ずつに分け、他チームの3名と組み合わせて競技します。
問い合わせ先 第1体育館
☎22・1153(月曜日休館)

兵庫県最低賃金が871円に改正されます

兵庫県最低賃金が、10月1日から、時間額871円に改正されます。(改正前は844円)

最低賃金は、パートタイマー、アルバイト等すべての労働者に適用されます。

詳しいことは下記までお問い合わせください。

兵庫労働局労働基準部賃金室(☎078-367-9154)
最寄りの労働基準監督署

短歌会

しなやかな筋見せて翔ぶ鷺のま近き位置に蹴爪するどし

北 浄代

ゴキブリも鼠も居ない居たものが居ない其れまた気になる
一つ
大野八重子

読経中地震のありて立たんとす しばやく孫の電話くれたり

松岡 澄子

夕立のスカツとあがりし星まつり逢瀬たのしきみは織り姫
井奥 輝明

塀越しに散りて又咲く凌霄花一日花の朱は鮮やか

山口 旭

柿の幹にひと節結わえし風蘭の増えて白花けさ匂いくる
岡田恵美子

パソコンが故障せしも手に合わず叩けば直るラジオなつかし

安田 正

古里の兄嫁さんを遊きて淋しむ我が余命幾許なるも
山下 清市

期待せし夕立雲も消え去りて昼の暑さの夜に続けり

多田千枝子

皺みたる小つぶのトマト籠にとりわが菜園の夏を惜しみぬ
内山 嗣隆

俳句会

秋暑し路面電車の軋む音

廣瀬 純水

揺れる葉の裏に潜める秋の蝶

橋本 栄

残り虫 暗き川辺に 幽かな灯
水田 京子

挽きたてのコーヒーの香や今朝の秋

石川 晃美

庭下駄へこぼる花あり萩の宿

浦上 千秋

咲く花に仏性のありし 白桔梗
拜野寿々華

流れ行く雲足速き 秋初め

長尾美恵子

墓の華 極暑の水を 吸いて果つ

佐藤 純子

ひらひらと露座仏の背に 秋の蝶
岸上加津美

散歩する 野道でみつけれ 桔梗

千家 栄子

足どりの 軽き遠野の しし踊り

柴田喜美子

亜米利加を 憎むあの日や 原爆忌
松岡 勝美

風なき午後 小草に止まる 糸とんぼ

松本喜代子

山すその 牛舎に子牛 初秋風

城谷 秋美



ふくさきイベントカレンダー



日	曜日	事業・イベント名	時間	場 所	問い合わせ先	備 考
(開催中)		松岡静雄生誕140年記念展	9:00	柳田國男・松岡家記念館	柳田國男・松岡家記念館	~11/25(日)
10/6	土	特別展示「三木家好学の当主 三木道深」	9:00	三木家住宅	社会教育課	~12/2(日)
19	金	巡回行政相談	13:00	文化センター	総務課	
		食育の日			保健センター	
20	土	特別展「明治の福崎」	9:00	歴史民俗資料館	歴史民俗資料館	~12/2(日)
		おはなし会	11:00	図書館	図書館	
		軽トラ市「福崎 まるしえ」	11:00	JR福崎駅前	地域振興課	
		八千種研修センターまつり	13:30	八千種研修センター	八千種研修センター	~21日(日)
22	月	心を開く親の会	13:30	サルビア会館	学校教育課	
27	土	エルデ秋の映画祭	9:50	エルデホール	エルデホール	要チケット
		軽トラ市「福崎 まるしえ」	11:00	第1グラウンド駐車場	地域振興課	
		子ども映画会	14:00	図書館	図書館	
28	日	婚活応援ワークショップ	13:30	保健センター	地域振興課	要申込
29	月	フクちゃん読書の日			図書館	
11/4	日	ひょうご森のまつり2018	10:00	エルデホール周辺	農林振興課	
		第45回福崎秋まつり	9:00	文化センター周辺	農林振興課	
7	水	えほんの時間	11:00	図書館	図書館	



なやみごと相談

10/17・11/7(第1・3水曜日)
* 13:00~15:00
* サルビア会館
* 予約不要

人権相談

10/17(第3水曜日)
* 10:00~15:00
* サルビア会館
* 予約不要

行政相談

10/17(第3水曜日)
* 13:00~15:00
* サルビア会館
* 予約不要

母子相談

随時相談を受付ます
要事前予約
中播磨健康福祉事務所
☎079-281-9210

もちむぎクッキングレシピ⑪ もち麦マドレーヌ

焼き菓子定番のマドレーヌを
もち麦100%で作みましょう。
豊かなレモンの香りでおいしさ倍増!

作り方

- グラニュー糖をボウルに入れ、その上からレモンの皮の部分だけをおろし金でおろす。手でよく摺り合わせ、砂糖にレモンの香りを移す。
- にもちむぎ粉とベーキングパウダーを加えてよく混ぜる。
- に溶き卵を一気に加え、ホイッパーでよく混ぜる。
- に湯せんしたバターを少しずつ加えながらホイッパーで混ぜ入れる。
- 型に流し込んで予熱した170度のオーブンに20~25分焼く。

材料 直径7cm型16個分

- ・グラニュー糖...150g
- ・レモン(皮)...1個
- ・もちむぎ粉...150g
- ・ベーキングパウダー...5g
- ・卵(常温)...150g
- ・バター...150g



神戸医療福祉大学
豊山先生の一言メモ

レモンのビタミンA、C、カルシウム等の栄養素は、実よりも皮に多く詰まっています。レモンは免疫力の向上、美肌効果が期待でき、卵との相性も良いです。もちむぎ粉100%で整腸作用をプラスして、健康パワーが充実した栄養バランスのよいスイーツです。

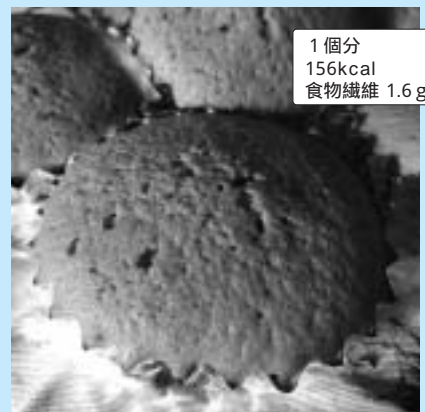

1個分
156kcal
食物繊維 1.6g

いつまでも
しあわせ(福)
ほがらか(朗)
福崎町



保健センターだより

福崎町健康づくりキャラクター ふくちゃん

薬と健康の週間 10月17日(水)～10月23日(火)

薬についてのおんな心配、こんな疑問。そうだ、薬剤師に聞いてみよう！
～かかりつけ薬剤師・薬局を持ちましょう～

No.366

「ふくさき食育フェア」を開催します！

11月4日(日) 【場所】町体育館及びその周辺



11月は福崎町食育推進月間です。

今年度も福崎秋まつりで「ふくさき食育フェア」を行います。スタンプラリー、食育体験コーナーなど、食に関する楽しいイベントが盛りだくさんです！ふるさと味自慢「ひみつのごちそう村」では、地元でとれた新鮮な食材や特産品を使った料理、昔からよく食べていた料理の紹介と販売を行います。



みんなでサンバ！
10時～11時

町内の認定こども園児が、楽しくサンバを披露します。

みなさんも一緒に、Let's ダンス!!



食育・体験展示コーナー
10時30分～14時

ヘルスアップコーナー

血管年齢測定

測定は指の腹をタッチするだけ！

ご自身の血管老化度を図りましょう。

あなたの献立栄養診断！

栄養士によるワンポイントアドバイス♡

普段の食事を振り返ってみましょう。

めざせ健康長寿！ロコモ度テスト

簡単な筋力テストを行います！

わくわくスタンプラリー

豆運びゲーム 食育川柳投票

3色食品群に分けよう

給食クイズ 挑戦！魚釣りゲーム

食育かるた取り

集めた得点に応じてすてきな
食育グッズをプレゼント♡



ふるさと味自慢「ひみつのごちそう村」
11時～14時(売り切れ次第終了)

(株)大門営農	大門のかしわ飯
(株)八千種営農	おでんと御飯
(農)鍛冶屋営農組合	もちむぎアイス
(農)西治営農組合	福すず焼き
(農)高橋営農組合	さつまいもフライ
ベジタブル会	フクちゃんの七福いなり サキちゃんのカップ巻
もち麦会	もち麦入り黒豆おこわ
OK農場	福崎カレー
食育サポーター	ふくさきコロッケ
男性の料理いろは教室	福崎ナポリタン
福崎町いずみ会	特製豚汁
アグリエムエス	おこめワッフル
J A兵庫西旬彩蔵	もち麦おやき
兵庫県立大学DEN	もちむぎスイーツ もち麦ミネストローネ
峰の会	クッキー スイートポテト もちむぎパウンドケーキ

初参加 フードトラック

カモのタルト屋さん	タルト
リバティ	クレープまたはミニたい焼き
BuOno	ピザ
大森珈琲店	コーヒー
MAG CAT CAFE	カフェ

連携中枢都市関連事業

ピンクリボン キャッスルウォーク in ひめじ

乳がんの早期発見・早期診断・早期治療の大切さを伝えるために、キャッスルウォークを開催します。みんなで歩きながら乳がんについて考え、周囲の方々に検診の大切さを伝えましょう。

開催日時 10月27日(土) 10:00スタート

受付時間 9:30～10:00

雨天決行・荒天中止

集合・解散場所 家老屋敷跡公園(姫路市)

コース(予定) 姫路城を回る約5kmの周遊コース

家老屋敷跡公園 大手前通り くまたか門

埋門 千姫の小径 清水門跡 美術館通り

護国神社 家老屋敷跡公園

参加費 無料

申込方法 10月19日(金)までに、保健センター窓口で申し込んでください。

直接、姫路市保健所予防課に、電話やインターネットで申し込むことも可能です。

<電話申込> 姫路市保健所予防課

☎079-289-1661

受付時間：月～金曜日(祝日除く)8:35～17:20

<インターネット申込> 姫路市ホームページ

姫路市 ピンクリボンキャッスルウォーク

検索



今年、まだ健診を受けていない方、最後の受診のチャンスです!!

町ぐるみ健診のご案内

町ぐるみ健診は、異常を早期に発見し早期治療に結びつけること、またこれからの健康づくりの指標としていただくために行っています。

6月～7月に実施した健診を「うっかりしていた!」「知らなかった!」と言われるあなた、ぜひこの機会に受診してください。

健診は、9月下旬に配布したちらし「町ぐるみ健診ご案内」でお申し込みください。

町ぐるみ健診日程

実施日	時間	場所
11月17日(土)	8:30～11:50	保健センター
11月18日(日)		

節目健診・歯科スタート検診の

無料クーポン券をお持ちの方へ

がん等の早期発見のため、大切な節目年齢の方にクーポン券をお届けし受診を勧めています。

健(検)診が“お得に”受診できるのは、この機会のみです!ぜひ、受診してください。

インフルエンザ予防接種のお知らせ

65歳以上の高齢者と、1歳から中学3年生までのお子さんを対象に、インフルエンザ予防接種費用の助成を行います。

予防接種は、インフルエンザが流行する前の12月中旬ごろまでに受けましょう。



	子どもインフルエンザ(任意)	高齢者インフルエンザ(定期)
助成期間	平成30年10月1日～平成31年1月31日	平成30年10月22日～平成31年1月31日
対象者	1歳(接種日年齢)から中学3年生まで	65歳以上の高齢者(接種日年齢)
費用	2,000円(上限額)を助成(差額を負担) 生活保護世帯のお子さんは全額助成	1,500円 住民税非課税、生活保護世帯の方は全額助成
回数	当該年度に1回	当該年度に1回
助成方法	町が指定する医療機関で接種する場合 「子どもインフルエンザ予防接種助成金(代理受領委任払)申請書兼請求書」・予診票(裏表1枚)を保健センター窓口で配付します。 申請書と予診票を提出して接種してください。 支払いは、本来の接種費用から2,000円を差し引いた額となります。 指定する医療機関以外で接種する場合 接種後、領収書等必要書類を添えて、保健センターで手続きをしてください。後日2,000円を口座に振り込みます。	10月中旬、対象者に予診票(水色)を郵送します。 町が指定する医療機関で接種する場合 予診票を提出して接種し、窓口で負担金を支払ってください。免除決定通知書をお持ちの方は病院窓口で提出してください。 指定する医療機関以外で接種する場合 事前に保健センターで申請してください。依頼書と予診票で接種し、接種費用の全額を支払った後、保健センターに領収書等必要書類を提出してください。後日自己負担金との差額を口座に振り込みます。

指定医療機関は案内文書で確認してください。郡内・姫路市内の指定医療機関名はお問い合わせください。

保健センター10月定例行事予定

(場所)保健センター

内 容	日(曜)	受付時間	対 象
一般健康相談	9日(火)	9時30分~11時	一般希望者
母子健康手帳交付	月~金	8時30分~17時15分	妊 婦
すくすく相談	9日(火)	10時30分~11時30分	乳児希望者
		13時30分~15時	幼児希望者
3か月児健診	24日(水)	13時15分~13時45分	H30.7月生の乳児
4か月児健診	16日(火)	13時15分~13時45分	H30.6月生の乳児
7か月児のまんまクラブ	10日(水)	9時45分~10時	H30.3月生の乳児
10か月児のあばばクラブ	24日(水)	9時45分~10時	H29.12月生の乳児
1歳お誕生相談	9日(火)	9時30分~10時	H29.10月生の乳児
3歳児健診	17日(水)	13時15分~13時45分	H27.6月・7月生の幼児

「福味き♡健康食堂」10月

開店 10月26日(金)12:00

定員 先着30人(要予約)

場所 保健センター

料金 500円



♡おしながき♡ (糖尿病予防レシピ)

- ・もち麦ごはん ・具だくさんみそ汁
- ・野菜たっぷりメンチカツ ・白和え
- ・ひじき煮 ・はちみつレモン寒天

保健センターで予約受付中です

10月は里親制度の普及、啓発を推進する「里親月間」です!

事情により家族と暮らすことができない子どもを、自ら家庭に迎えて、温かい愛情と正しい理解をもって育ててくださる「里親」を募集しています。

里親Q&A

里親の種類は?

「養育里親」、「専門里親」、「親族里親」、「養子縁組里親」の4種類があります。

子どもを預かる期間は?

数日から年間までさまざまです。週末や正月・夏休みなどに子ども達を一時的に預かる週末・季節里親もあります。

養育するための費用は?

子どもの年齢等によって異なりますが、法令で定められた費用が毎月支給されます。

どうすれば里親になれるか?

特別な資格は必要ありませんが、認定前研修を受け、里親認定を受ける必要があります。週末・季節里親は、里親認定を受けずにボランティアで行うことができます。

里親についてのお問い合わせ・ご相談は
兵庫県姫路こども家庭センター

〒670-0092 姫路市新在家本町1丁目1-58
☎079-297-1261

ありがとう献血!!

場 所	日 時
福崎町役場	10月29日(月) 15:00~16:30

400mL献血にご協力ください



同時開催

骨髄ドナー登録会

15:00~16:00

骨髄バンクにご協力をお願いします

第28回

うつ病の基礎知識

医療法人内海慈仁会
姫路北病院
院長 西野直樹 先生



町のせんせい「健康ひとこと」コラム

うつ病は「こころのかぜ」とは?

うつ病は、かぜと同じくらいだれでもかかりうるありふれた病 という意味です。わが国の在宅の精神障がい者数は身体障がい者数を抜いて増加の一途を辿り、がん、糖尿病、脳卒中、心筋梗塞と並ぶ国民病とされました。そのうち、うつ病や躁うつ病と診断される人の数は平成20年に百万人を超えました。かぜをこじらせる肺炎になるように、うつ病も「こころの肺炎」という認識が必要です。

どんな症状で始まるの?

典型的には、不安やイライラを伴う抑うつ気分が2週間以上持続します。それまで大好きだったことに全く興味が失い、まるでブレーキがかかったように何もする気が起きなくなり集中心意・判断力も低下し、簡単なことでも決められなくなります。悲観的なマイナス思考が支配し、自分はダメな人間だとい

治療はなぜ大切な?

適切な治療を受けずに放置すると、自殺、再発、休職・退職、心筋梗塞などの身体疾患の悪化などが危惧されます。どの病気も同じですが、早期発見・早期治療が病気の予後を左右します。かかりつけ医に遠慮せずに相談し、身近な専門医を紹介してもらいましょう。

福崎町民憲章

- 一、恵まれた自然を生かし、住みよい、調和のとれた町をつくりましょう。
- 一、豊かな伝統と歴史を守り、教養を深め、香りたかい文化の町をつくりましょう。
- 一、人を大切にし、みんなで助けあい、豊かな心がふれあう町をつくりましょう。
- 一、心と体をきたえ、健康で、明るく楽しい町をつくりましょう。
- 一、くふうと努力を重ね、生きがいある、未来をひらく町をつくりましょう。

施設電話案内

役場・教育委員会	☎②0560	社会福祉協議会	☎③0300
エルデホール	☎③1655	第1デイサービスセンター	☎③0310
文化センター	☎②3755	第2デイサービスセンター	☎②6663
図書館	☎②3790	在宅介護支援センター	☎②7134
生活科学センター	☎②4977	障害相談支援センター	☎③58575
体育館	☎②1153	ホームヘルプステーション	☎②7135
西部子育て学習センター	☎②7830	シルバー人材センター	☎②70044
福崎子育て支援センター	☎②2308	もちむぎのやかた	☎③1500
東部子育て学習センター	☎②1058	スポーツ公園	☎③1292
サルビア会館	☎②5848	老人ホーム	☎②0412
もちの木会館	☎②1564	青少年野外活動センター	☎②0609
保健センター	☎②0560	給食センター	☎②0710
文珠荘	☎②4051	歴史民俗資料館	☎②5699
春日ふれあい会館	☎②5805	柳田國男・松岡家記念館	☎②1000



仲良くなった遠野市立土淵小学校のみんなと一緒に

表紙・裏表紙の写真とも、遠野市を訪問した小学6年生の児童たちです。

町民のうごき

世帯数 7,737世帯	人口 19,389人
(前月比 +6世帯)	(前月比 -11人)
男 9,268人	女 10,121人
出生 18人	死亡 17人
平成30年8月末現在	

れることを期待します。この友情を大切に育んでくれることを期待します。

遠野市に行ってきました!

まちのトピックス

8月27日(月)から29日(水)までの3日間、福崎町の各小学校から参加した小学6年生15人が、柳田國男先生の著書『遠野物語』の地、岩手県遠野市を訪問しました。

遠野市とは、平成26年8月に友好都市共同宣言を行い、さまざまな分野で交流を進めています。今回は、子どもたちが遠野市を訪れ、遠野の今と昔を学んできました。

柳田國男先生とのつながりはもちろん、東日本大震災での福崎町の後方支援のようすを学ぶことで、遠野市を身近に感じ、福崎町への愛

着もさらに強くなったようでした。土淵小学校の児童とも楽しい時間を過ごし、たくさんの方たちをつくって、たくさんの方

思い出とともに元気に帰ってきました。今後、この

友情を大切に育んでくれることを期待します。

ることを期待します。

ることを期待します。