

庄分団 準優勝

第26回全国消防操法大会



広報

ふくさき 11

2018
(平成30年)
No. 623

第26回 全国消防操法大会



福崎町消防団 庄分団

庄分団は、10月19日(金)、富山県広域消防防災センターで開催された「第26回全国消防操法大会」に、兵庫県代表として出場しました。

全国大会に出場できるのは4年に一度。前々回(優勝)、前回(準優勝)に引き続き、連続三度目の出場となる今回も、優勝を目指して日々訓練に邁進してきました。大会当日は日頃の訓練の成果を遺憾なく発揮し、すばらしい操法を披露しました。

総合得点は89点、タイムは41秒09で、小型ポンプの部で準優勝という輝かしい成績をおさめることができました。

会場に駆けつけた関係者すべてが歓喜の渦に包まれ、福崎町消防団の歴史に輝かしい一ページを刻むことができました。これまでご支援、ご指導をいただいた多くの皆様方に厚くお礼申し上げます。



感謝の操法

福崎町消防団長
城谷博紀



三度目の挑戦となった全国大会に際し、多くの方々から励ましのお言葉を頂戴しました。特に橋本町長をはじめとする、町行政からは大会に至るまでの期間、手厚い支援を受けました。関係者の皆様にもいろいろとご指導をいただきました。

福崎町のそして兵庫県の代表として挑んだ操法が、再び全国大会の場で認められたことを誇らしく思います。これまで受けた御恩は、今後の消防団活動を通じ、町民の皆様の安心安全に、より一層つとめていくことでお返しできればと思っています。

応援ありがとうございます。

福崎町オリジナル年賀ハガキの販売!

福崎町オリジナル年賀ハガキを限定販売します。

新年のあいさつは、福崎町のキャラクター「フクちゃん・サキちゃん」が載ったオリジナルの年賀ハガキで!

数に限りがありますので、お早めにお買い求めください。11月4日から販売します。

価格 1枚62円

仕様 年賀ハガキの宛名面にオリジナルデザインを印刷、裏面は無地(インクジェット紙)

販売枚数 1万1千枚

販売場所 福崎町商工会

福崎町観光協会

問い合わせ先

福崎町商工会

☎ 22・0558



行事予定(11月17日～12月5日)				
月	日	曜日	時間	行事
11	17	土	11:00	おはなし会
11	24	土	14:00	子ども映画会 「日本の昔ばなし タコほねなし ほか」
12	5	水	11:00	えほんのじかん
12月6日(第1木曜日)資料整理のため休館				

図書館の『しあわせのことり』

図書館の中に『しあわせのことり』があることをごぞんじですか？

児童書コーナーのどこかにかくれています。偶然見つければ、なんだかしあわせな気持ちになれるかもしれません



新 着 図 書

八千種研修センター 図書室

☎22-1564

一般書7冊

「ボーダレス」 誉田 哲也

「歪んだ波紋」 塩田 武士

“ 広げようフラワーボランティアの輪 ”

福崎町内の花壇などのお世話をしているボランティアの活動予定(11/20～12/19)をお知らせします。ぜひボランティア活動にご参加ください。

ココロクラブ

11月24日(土) 9:00～ 役場周辺街路樹下手入れ
みどりのグループ

11月21日(水) 9:00～ 元J A八千種前花壇

12月5日(水) 9:00～ 七種川沿い新町花壇

12月19日(水) 9:00～ 元J A八千種前花壇

問い合わせ先 文化センター ☎22-3755

(コミュニティ推進専門員)

お詫びと訂正

10月号の神崎子ども会オセロ大会の記事で順位に誤りがありました。お詫びして訂正します。

正しくは、優勝・宮崎郁彰さんです。

エルデホール催物のご案内

2月の催し ● 2月16日(土)

「円広志コンサート2019」

デビュー40周年を迎える円広志さん。ここ関西では、見ない日がないほど、みなさんにおなじみです。歌とトーク満載のコンサートは、笑いありかっこいい歌ありの楽しいエンターテインメントが繰り広げられます。ぜひ会場で、みなさんいっしょに楽しみましょう。



出演 / 円広志

開演 / 16:00 (開場15:30)

入場料 / 3,800円 (友の会会員3,500円)

当日料金300円増【全席指定】

4歳未満の児童の入場はご遠慮ください。

一般発売 / 11月24日(土)から

友の会先行発売 / 11月17日(土)から

発売初日は両日とも窓口は9時から、電話受付は13時から。

主催 / 福崎町・福崎町教育委員会

チケットのご予約・お申込み・その他お問い合わせはエルデホール(☎23-1655 fax23-1656)まで
木曜日休館

E-mail erude@town.fukusaki.lg.jp

http://www.erude.town.fukusaki.hyogo.jp/

文化センター行事予定(11/19～12/18)

神崎学園

日時: 11月22日(木) 10:00～12:00 専門講座

12月6日(木) 13:20～15:20 専門講座

福寿学園

日時: 12月6日(木) 10:00～12:00 専門講座

12月13日(木) 10:00～12:00 専門講座

サルビアセミナー(公開講座)

日時: 12月14日(金) 13:30～15:00

演題: 「東京オリムピック囃 ～2019年NHK大河ドラマ『いだてん』を通して～」

講師: 古典文学講師・パニラシティ

会長 森田充代さん

上記公開講座は、一般の方も参加していただけます。どうぞ、お越しください。

11月は「子供・若者育成支援強調月間」です ～支えよう 輝くひとの 夢みらい～



前列右から2番目が松本さん

平成27年7月から青年海外協力隊員としてブラジルに赴任されていた松本絵美さん（福岡町在住）が3年間の任務を終えて帰国され、体験記を寄せてくださいました。

私は、日系社会青年海外協力隊として3年間、ブラジルの日本語学校で日本語を教えるほかに、音楽や書道や絵画そして、卒業式などの式典の風習や、野球やバレーボール林間学校などのアクティビティを共にやってきました。

ところで、左の写真の彼らは何人でしょう？公立学校ではポルトガル語を話し、サンバだって踊れます。

110年前に日本からブラジルへの移民が始まり、日本人がブラジル人の食生活を変えました。SUSHIは全世界どこへいってもSUSHIですが、

ブラジルでは柿もKYOJI（かき）と言います。市場へいっても野菜や果物のほとんどは、日本人が作り、白菜、大根と多くの種類が売られています。「日本人の作ったものは、形、色がとてもきれいだ。日本人の作ったものはとても美味しい。日本人の作ったものは信用できる。」と、タクシーに乗っても、街を歩いても私を日本人だから、と優しくしてくれます。

さて、日本人の顔を持ち、ブラジルで生まれた彼らは何人でしょう？

彼らは日本語学校で太鼓に出会い、ブラジルの太鼓大会へ出場しました。最初は最下位だったことも多く、それでも、基本を忠実に何年も毎日練習していくうちに、優勝できるようになりました。優勝すると日本での太鼓大会への参加権利が与えられます。彼らは10日間の日本への、夢が叶いました。そして、ブラジルへ戻って来て、「先生、日本語を教えてくださいませんか？」と。私は、ブラジル人と日本人、両方の素質を持つ日系人ということを知り、日本へ行って実感したの、日本語は私に日系人としての誇りを教えてくれる一つ。ありがとう。」と。

日本とブラジルを言葉と文化で分かりあう彼ら。私たちが日本を大事にすればするほど、彼らの「日本」も大きくなります。

世界に影響を与え続ける大きな日本語・日本を今一度見つめなおしませんか。彼らとの出会いは私に日本を気づかせてくれる素敵な出会いでした。

松本さんの今後ますますのご活躍を祈念します。（社会教育課）



中央が松本さん

人権・青少年健全育成フェスティバルのご案内

入場無料

日時 12月8日(土) 9:30～12:00 (開場9:00)
場所 エルデホール メインホール
第1部 小・中学生の主張、体験発表
第2部 講演

「一緒に生きて行きましょう
～生きるということ～」

講師 作家・僧侶
家田荘子さん



<講師プロフィール>

日本大学芸術学部放送学科を卒業。2012年に高野山大学大学院修士課程を修了。女優・OLなど10以上の職歴を経て作家に。

光の当たっていない世界や女性など、常に弱者の視点から真実を描き伝える作品に定評がある。代表作に、「極道の妻たち」®、「歌舞伎町シノギの人々」。近著に、「少女犯罪」「昼、介護職。夜、デリヘル嬢。」、最新刊「孤独という名の生き方」。

高野山で修行を積み、住職の資格も持ち、現在は高野山本山布教師・大僧都として活躍中。

小中学生の人権ポスター、標語も展示しています。

青少年補導委員に感謝状

10月25日に開催された、第51回兵庫県青少年補導委員大会で、永年にわたり青少年の非行防止・健全育成に貢献した補導委員に兵庫県知事感謝状が贈られました。また、継続して青少年の健全育成に尽力された補導委員には兵庫県青少年補導委員連合会会長感謝状が贈られました。

【兵庫県知事感謝（10年）】

西川眞吾さん（馬田）、赤松大弘さん（駅前）
松本智子さん（福田）

【兵庫県青少年補導委員連合会会長感謝（5年）】

樋口英信さん（八千種小）

おめでとうございます。今後とも、地域の青少年健全育成のため、ますますのご活躍を祈念いたします。（社会教育課）



福崎町長 橋本省三

福崎町はバランスのとれた良いまちだとの評価をいただいています。しかし、他市町の例にもれず少子化・高齢化は着実に進んでおり、その対策に知恵を絞っています。いまだ人口減少に至っていないのは、先人のまちづくりに対する努力の賜物と感謝しています。

さて、平成26年度から着手した福崎駅周辺整備事業はその完成が見えつつあります。駅前交流広場は次年度に繰り越します。が、交通広場や観光交流センター、辻川界隈での諸事業は今年度完成予定です。これらがまちの活性化に繋がると期待しています。さらに、子どもたちの健全育成や高齢化対策、地域包括支援など、安心安全のまちづくりを進めてまいります。

今後は消費税10%導入に向けていろいろな施策が打ち出されると思います。情報を収集し、対策に遅れが出ないよう職員と一丸となり取り組んでまいります。

施設紹介 福崎浄化センター

福崎浄化センターは、公共下水道区域内の家庭や事業所から排出される汚水を集め、きれいな水にして自然にかえす下水処理場として、平成17年に運転を開始しました。

当施設は、膜分離活性汚泥法という処理方式を採用しています。この方式は、汚水を非常に小さな孔のあいた膜を通してろ過するため、汚れの成分はもろろんのこと大腸菌も通さずに、きわめて清澄な処理水とすることができ、現在、下水道未接続の方々に対して、戸別訪問による下水道水洗化普及活動を行っています。快適で住みよい環境をつくり、河川などの水質を保全するために、下水道への早期接続にご協力をお願いします。



平成30年度

「万引防止・情報モラル標語・ポスター」作品のご紹介

神崎郡青少年補導センターでは、小・中・高校生を対象に、「万引防止及び情報モラルの標語・ポスター」の募集をしています。今年も町内の子どもたちからすばらしい作品が寄せられましたのでご紹介します。



万引防止標語

【佳作】

ゆうわくを 強い心で
やっつける
福崎小学校4年 小西悠太

ストップの 気持ちを持つとう
のばした手
田原小学校4年 鍛示侑弥

やめよう、万引き。
作ろう、笑顔。

高岡小学校5年 山本侑空

「少しだけ」「たったこれだけ」
重い罪
福崎小学校5年 高寄慎太郎

「取っちゃえよ」悪まのささやき
聞いちやだめ
八千種小学校6年 白井柚羽

流れてく 冷や汗 信頼
君の未来
福崎西中学校2年 津崎佳乃

物を取る 監視カメラが
君を撮る
福崎東中学校2年 井奥貴太

情報モラル標語

【佳作】

その写真 あなたの未来に
つきまとう
福崎高等学校1年 岩木七流

万引防止ポスター

【優秀賞】



福崎東中学校2年 見藤夏星

【佳作】



福崎西中学校2年 小西依吹

【佳作】



福崎東中学校3年 井関創一朗

情報モラルポスター



福崎東中学校1年 吉識穂乃香



わたしのいもうと

八千種小学校1年

荻野 怜

わたしのかぞくがふえました。七がつ十三にちにあかちゃんがうまれました。おかあさんとあかちゃんが、まだびょういんにいるとき、おみまいにいきました。おかあさんは、「あかちゃんのあたまがみえたとき、いちばんいたかった。」といていました。かえるとき、れいだけのママやから、はやくかえってきて。とおもつと、なみだがぼとん、ぼとんつてでてきました。おかあさんも、ぼとん、ぼとんつてないて、ぎゅつとしてくれました。おかあさんにぎゅつとされると、おかあさんのにおいがしました。おはなみたいなにおいで、あつたかくて、ぱわーがわいてきました。あかちゃんのなまえが、さなというなまえにきまりました。さなとおかあさんがかえつてくると、さみしいきもちがふつと



田原小学校5年 蔭谷千紗



高岡小学校2年 宮下凜子



福岡西中学校3年 山岸妃奈里

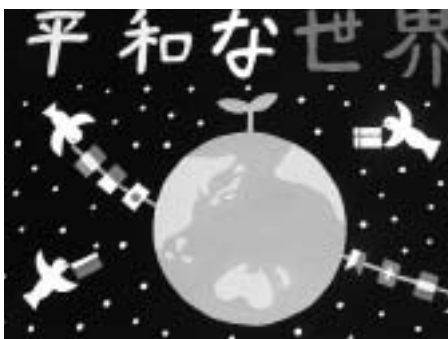

福岡東中学校3年 大畑文乃

んでどこかにいつてしまいましたが、こんどからは、さなとわたしのママになりました。さなのおおが、だんだんおつきくなって、ばんばんになりましました。おかあさんのおっぱいをたくさんのんでいるからかな。ほつぺたはぶちぶちしてしまいました。さなのほつぺたを、ぶちぶちぶちぶちつとまんで見ると、はながぴくつとつとごいて、めをつぶつて、たこみたいに「んー。」としました。さなは、「きもちいいよう。」つていつていたとおもいます。さながもうすこしおおきくなつたら、わたしのおきにいりのおもちゃでいっしょにあそぼうとおもいます。はやくおおきなつてね。

大好きなお友だち

福岡小学校4年

塚本心寧

わたしは、はずかしがりやなせいかくです。お母さんからも、わたしは赤ちゃんの時からは、だつたと聞きました。初めて会うお友だちに出会つた時、お友だちになりたい気持ちと、はやくお友だちがまざつて、最後には、はずかしい気持ちで勝つてしまい、けつきよくお友だちになれないことが多いです。だから、一年生や二年生の時はお友だちが少なかったです。もつとお友だちと遊びたいと思つていたけれど、なかなか自分から声をかけられませんでした。でも、一回だけ自分から声をかけてみようと思つてみました。「はずかしがつていたらずつと一人ぼつちになつてしまふ。」

そう思つて、声をかけに行くことにしました。どきどきしました。お友だちの前に来た時、急に、「友だちになろう。」と、わたしの口から言葉がでてきました。「言えた。」と、思いました。そして、どんな言葉が返つてくるかと心配しました。「うん。なるう。」と、言つてくれました。最初はどきどきしたけれど、お友だちが一人ふえてよかつたと思つていました。今もまだはずかしい気持ちはついています。でも、この体験でお友だちがたくさんふえました。毎日学校に行くのが楽しいです。わたしは、一人でいるさみしい体験をしました。もし、だれかがわたしと同じようなさみしい

人権標語

い気持ちでいた時は、声をかけたいです。そしてわたしも、もつともつとお友だちをふやしたいです。

いじめるな 心があるならもうやめよう
福岡小学校5年 井上泰嗣

「やめて！」その一言が自分をすくう
田原小学校6年 竹内蒼和

いじめる子 自分の心が弱つてる
福岡西中学校3年 山口莉永

一言で 救える命 傷つく心
福岡東中学校3年 大汐麻実

平成30年度 全国学力・学習状況調査の結果

本年も4月17日に全国学力・学習状況調査が、全国すべての小中学校(小学6年生・中学3年生)で、国語・算数(数学)・理科の3教科5分野で実施されました。

本調査は学力の一部を調査したものであり、すべての教科が同様であると証明できません。また、今年のみ結果であることもご注意ください。

本町の子どもたちは、下表のとおり小学校・中学校とも全教科とも全国水準内でした。克服しなければならない課題もあるものの、よく頑張っていると思います。また、同時に実施された児童・生徒質問紙について分析したところ、例年のように「地域の行事に参加する」「地域の大人に教えてもらったりする」という項目が全国平均を大きく上回っています。このことは、子どもたちが地域の中で育てている、地域を挙げて子育て支援をしていただいていることの現れだと思われます。

各小中学校・教育委員会においては、現状を評価しつつも、今回の分析と今後の対策を考えて、更に積み上げが必要な分野や、他教科でも同じような成績が上げられるよう指導力の向上に励みます。



学力調査について

小学校正答率 [公立のみ] (単位: %)

	国語 A	国語 B	算数 A	算数 B	理科
全 国	70.7	54.7	63.5	51.5	60.3
兵庫県	70	54	63	52	59
福崎町	71	53	59	47	59
指 数	100	97	93	91	98
文科省基準	水準内	水準内	水準内	水準内	水準内

中学校正答率 [公立のみ] (単位: %)

	国語 A	国語 B	数学 A	数学 B	理科
全 国	76.1	61.2	66.1	46.9	66.1
兵庫県	77	61	69	48	67
福崎町	78	59	71	47	67
指 数	103	96	107	100	101
文科省基準	水準内	水準内	水準内	水準内	水準内

Aは基本力を見る問題。Bは応用力を見る問題。

指数は全国平均を100としています。

正答率の全国平均より±50以内は水準内となっています。

児童・生徒質問紙より(抜粋) (全国平均と比べてよければ、わるければで表示)

項 目	小学校	中学校
自分にはよいところがあると思いますか		
学校のきまりを守っていますか		
いじめはどんな理由があってもいけないことだと思いますか		
毎日同じくらいの時刻に寝ていますか		
毎日同じくらいの時刻に起きていますか		
家で学校の授業の予習・復習をしていますか		
今住んでいる地域の行事に参加していますか		
地域の大人に勉強やスポーツを教えてもらったり一緒に遊んだりしますか		



総括

- 学校の授業以外にふだんから読書に取り組むことができている。
- 起床時刻は小・中学生ともよく守られているが、就寝時刻が不規則な小学生が多い。
- 中学生の自尊感情・規範意識は高いが、小学生はどちらも低い傾向が見られる。
- 地域の行事に参加する小・中学生が多く、トライやる・ウィークやふるさと学習が充実していると考えられる。
- 小・中学生とも理科に興味を持っているが、積極的に将来の職業と関連づけようとはしていない。

今後の対応

- 道徳の時間の充実を図り、即時即場指導を徹底し、規範意識を育てる。また、家庭との連携を密にし、「褒める」言葉かけを心がけながら、自尊感情・自己有用感を高める。
- 家庭と協力して基本的な生活習慣をより確立させ、より主体的な「自学」を習慣化させる。
- 各校の「福咲学力アップタイム」のより効果的な実践を継続する。
- 今後も、落ち着いた学習環境や少人数学習・複数指導によるきめ細かな指導をする。

(福崎町教育委員会)

生活科学 センター だより

「突沸」に気をつけて！

〔相談〕

テレビで人気のレトルトカレーを紹介していたので、販売店に向き購入。深い容器にカレーを入れ、ラップをしてオーブンレンジで温めた。温めた後すぐに、容器を運んでいると、突然カレーが飛び散り、腕や顔に大やけどを負った。また、壁や天井にもカレーが飛び散った。

すぐに販売店に申し出たが、「カレー等を温めた時に破裂する突沸である。それについてはカレーの袋裏に表示しており、当社としては問題と思っていない。」と言われた。大やけどを負ったのに「問題ない」との対応に納得できない。
(60歳代女性)

ハイ！
神崎郡消費生活
中核センター
相談員です



〔処理〕

相談者から調理の手順などを詳しく聴き取り、消費者庁等に事故情報を通知しました。カレー袋とオーブンレンジの取扱説明書を確認したところ、カレー袋の裏面に突沸に関する表示があり、オーブンレンジの取扱説明書や使用ガイドには絵入りで突沸に関する表示がありました。

相談者には突沸に関する情報を提供し、製造者（＝販売者）には相談内容を伝えました。

相談者はカレー袋に表示された注意事項を確認し調理しましたが、突沸現象が起こってしまいました。どうすれば事故を防ぐことができたのか、また防ぐことができるのか、現在製造者に、よりわかりやすい表示等の検討を依頼しています。

〔アドバイス〕

飲み物などを加熱した場合、

急に沸騰して中身が飛び散る「突沸」という現象が起こることがあります。

液体などを温めると、温度が沸点水であれば100℃に達して泡が出始め、次第にブクブクと激しく出る状態となります（沸騰）。まれに、沸点に達しても泡が出ない状態になる場合があります（過熱状態）。

過熱状態になった液体などに何らかの刺激（振動や調味料を入れるなど）が加わると、突然爆発するように中身が飛び出します。これが「突沸」です。

突沸は常に発生するわけではなく、食品や鍋、調理器具、加熱時間などの条件の組合せが重なった場合にだけ起こる現象です。

今回のレトルトカレーや味噌汁など、とろみがある食品は、温めると内部に温度差が生じ、温度の低い部分が、過熱状態の部分の沸騰をおさえている状態になり、突沸が発生することがあります。

その他にも、コーヒー、豆乳などの食品でも突沸が起こることがあります。

また、突沸は食品を温めるどんな調理器具（電子レンジ、ガスコンロ、IHクッキングヒーター等）であっても発生する可能性があります。

突沸を防ぐポイント

- 一、電子レンジで飲み物などを温める場合は、温めすぎないように気をつける。
- 二、電子レンジで誤って飲み物などを温めすぎた場合、加熱が終了しても容器をすぐに取り出さず、扉を開けないで1〜2分冷ます。
- 三、ガスコンロやIHクッキングヒーターを使って飲み物などを温め直すときは、火力を弱めにし、かき混ぜながら行う。

11月は

「労働保険適用促進強化期間」です

社員、従業員、アルバイトなど、労働者を1人でも雇い入れた事業主は、労働保険（労災保険・雇用保険）の加入手続きをして、労働保険料を申告・納付することが義務付けられています。

労働保険の加入手続きを行っていない事業主の方は、労働者が安心して働けるように早急に手続きを行ってください。

詳しくは下記までご連絡をお願いします。

姫路公共職業安定所

☎079-222-4432

姫路労働基準監督署

☎079-224-1481



困った場合やわからない場合は、センターに相談してください。

消費生活の相談や問い合わせ、苦情は、神崎郡消費生活中核センターへ
(☎22・4977)

秘密厳守 相談は無料

相談日時 火〜金曜日

9時〜16時

(月曜日は休館日)

国民健康保険加入のみなさんへ 新しい被保険者証を送付します

新しい被保険者証を、11月下旬に簡易書留で世帯ごとにお送りします。12月以降に医療機関等で受診されるときは、必ず新しい証を提示してください。

今年度から県も保険者となったことにより、被保険者証の記載事項に「兵庫県」が加わりました。

保険税は必ず期限内に納めてください

病院など保険医療機関にかかったときの医療費は、保険医療機関の窓口で支払う自己負担金のほか、国や県からの補助金やみなさんから納めていただく保険税で賄われています。保険税は大切な財源です。必ず期限内に納めてください。

* 保険税を滞納すると
保険税を滞納すると、有効期限が短い被保険者証を交付することがあります。

* 納付が困難なときはご相談を
災害などのやむを得ない理由により納付が困難なときは早めに相談してください。減額や免除を受けられる場合があります。

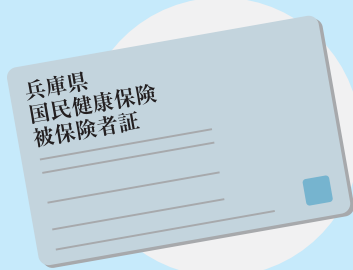

健康保険が変わったときは必ず届出を！

- 社会保険等を脱退して国民健康保険に加入する場合
- 退職、会社の保険の扶養をはずれたとき
- 社会保険等に加入して国民健康保険を脱退する場合
- 就職、会社の保険の扶養になったとき

問い合わせ先

- 保険の資格に関すること
健康福祉課 国保医療係
(内線355・356)
- 保険税に関すること
税務課 国保税係
(内線342)

姫路年金事務所による 年金出張相談開催

日時 12月20日(木)
10:00～15:00

場所 サルビア会館(2階)
講義室

対象者 福崎町に住民票がある方

持参物
・年金手帳
・年金証書
・認印
相談内容により必要な書類
代理人の場合は、委任状と代理人の本人確認書類(免許証など)

相談には事前予約が必要です

申込方法 住民生活課(内線374)までお電話ください。

申込期限 12月17日(月)まで



問い合わせ先 住民生活課(内線374)

「社会保険料(国民年金保険料)控除証明書」が発行されます

～ 年末調整・確定申告まで大切に保管を～

国民年金保険料は、社会保険料控除の対象となります。社会保険料控除を受けるためには、所得税・住民税の申告時に、納付したことを証明する書類の添付が必要です。対象は、その年の1月～12月の間に納付した保険料です。

「社会保険料(国民年金保険料)控除証明書」の送付時期

- 1月1日～10月1日の間に保険料を納付された方
・・・11月上旬
- 10月2日～12月31日の間に今年初めて保険料を納付した方
・・・翌年の2月上旬

ご家族の国民年金保険料を納付された場合も、ご本人の社会保険料控除の対象となります。年末調整や確定申告の際には必ずこの証明書(又は領収書)を添付してください。

【問い合わせ先】

ねんきん加入者ダイヤル ☎0570-003-004(ナビダイヤル)
050から始まる電話でかける場合は ☎03-6630-2525

受付期間 11月1日(木)～3月15日(金)

受付時間 月～金曜日8:30～19:00
第2土曜日9:00～17:00
祝日(第2土曜日を除く)、12/29～1/3は除く

巡回バス「サルビア号」 定期券購入時の身分証明書の提示について

10月1日から、巡回バスの定期券は4つの区分に分かれています。健康福祉課の窓口で定期券を購入される際に、区分によって身分証明書の提示が必要となりました。

区 分	対 象 者	必要な証明書	1か月定期	6か月定期
一 般	学生・高齢者・福祉対象者以外の方	必要なし	2,000円	10,000円
学 生	高校生、大学生、専門学校生	学生証	1,000円	5,000円
高 齢 者	65歳以上75歳未満の方	保険証など	1,000円	5,000円
福祉対象者	75歳以上の方	保険証など	500円	2,500円
	身体障害者手帳、療育手帳、精神障害者保健福祉手帳をお持ちの方	各手帳		

利用料金：1回100円
回数券(11枚綴り)：1,000円

【注意】

市川町コミュニティバスでは福崎町巡回バスの定期券や回数券は使えません。



巡回バスに乗ってみませんか？ 無料乗車券を配布します

無料乗車券(1回限り。有効期限：平成31年2月28日)は、11月中旬に各戸配布する「利用促進チラシ」に付いています。この機会にぜひ巡回バスをご利用ください。

問い合わせ先 健康福祉課 巡回バス担当(内線351)/まちづくり課 都市計画担当(内線336)

人生いきいき住宅助成事業のお知らせ

高齢者や障がいのある人が住み慣れた住宅で安心して暮らせる住環境を整備するために、既存住宅の改造に要する経費の一部を助成し、人にやさしい住まいづくりの実現を図ります。

*平成30年4月から、制度の一部を改正しました。

区 分	特 別 型	一 般 型	増 改 築 型												
対象世帯 (右の対象者を 含む世帯)	介護保険の要介護・要支援認定を受けている方 身体障害者手帳・療育手帳の交付を受けている方	65歳以上の方	一般型若しくは特別型の対象世帯及び対象となる方と同居しようとしている世帯												
対象事業	身体状況に応じた日常生活の維持に必要な既存住宅の改造		住宅改造・一般型、特別型で増改築を伴うもの												
補助要件	住まいの改良相談員等の承認	2箇所以上の手すり取付け、または屋内の段差解消													
助成額	助成対象工事費(A)×助成率(A)限度額：100万円 介護保険分20万円含む 助成率：1/3～全額 所得・課税状況により異なります	<table border="1"> <thead> <tr> <th>助成対象工事費</th> <th>助成額</th> </tr> </thead> <tbody> <tr> <td>7万5千円～15万円</td> <td>4万円</td> </tr> <tr> <td>15万円～30万円</td> <td>7万5千円</td> </tr> <tr> <td>30万円～60万円</td> <td>15万円</td> </tr> <tr> <td>60万円～90万円</td> <td>25万円</td> </tr> <tr> <td>90万円～</td> <td>30万円</td> </tr> </tbody> </table> *7万5千円未満は助成対象外	助成対象工事費	助成額	7万5千円～15万円	4万円	15万円～30万円	7万5千円	30万円～60万円	15万円	60万円～90万円	25万円	90万円～	30万円	15万円/m ² ×増改築部分面積(B)×1/3 (B)限度額：150万円
助成対象工事費	助成額														
7万5千円～15万円	4万円														
15万円～30万円	7万5千円														
30万円～60万円	15万円														
60万円～90万円	25万円														
90万円～	30万円														

*助成には生計中心者の所得制限があります。

*昭和56年5月以前に建築された住宅の場合、耐震診断が必要です。

【申請時期について】

- ・一般型は12月末までに受付があったものが助成対象となります。
- ・特別型は申請年度の3月中旬までに工事の完了報告ができるものが助成対象となります。

申請・問い合わせ先 健康福祉課 高年福祉係(内線364)

福崎町文化財だより

74

明治150年記念 平成30年度特別展

明治の福崎

福崎の近代化と明治の人々

平成30年(2018)は明治元年(1868)から起算して満150年にあたります。明治時代、日本は外国との交流が増え、国家の「殖産興業」「富国強兵」政策や人々の気運も高まり、近代化が大きく進みました。その波は、明治の早い段階に福崎にも訪れます。地名の変化や郡役所の開設、鉄道、学校教育など様々なものから近代化の様子を伺うことができます。

本展では、明治期の福崎の歴史をふりかえるとともに、幕末から明治にかけて活躍した福崎ゆかりの人々も紹介します。明治の福崎の歩みをご覧ください。



明治の振袖



松岡源之助胸像

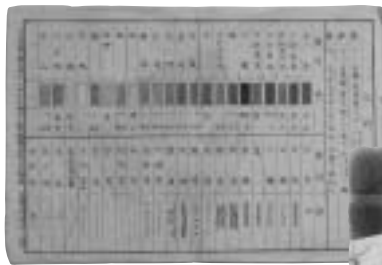

兵庫県管下国・郡・大字地図作成雛型



明治のころの神崎郡役所

播但一揆で使われたと伝わる竹槍

開催中!!
12/2(日)
まで

会場
歴史民俗資料館
11月の休館日
5日、12日、19日
26日
開館時間
9:00 ~ 16:30

松岡静雄生誕140年記念展 記念講演 「あまりにも早過ぎた松岡静雄の学問」

父松岡操に「あまりにも早過ぎる」と言われた松岡静雄の生き方は、学問の上にも現れました。松岡静雄の展開した学問を再評価し、人文・社会系学問の未来を考えます。

日時：11月17日(土) 13:30 ~ 15:00

講師：石井正己さん

(柳田國男・松岡家記念館顧問、
東京学芸大学教授)

場所：歴史民俗資料館 2階

入場無料
申込不要

連続講座 「松岡静雄の学問」 ～南洋研究について～

柳田國男の弟で、海軍大佐でありながら幅広い学問を修めた松岡静雄はどのような人物だったのか。どのように学問に取り組んだのか。静雄の代表的業績のひとつ、南洋研究を手がかりに、この問題を考えていきます。

日時：11月10日(土) 14:30 ~ 16:00

講師：井上舞さん

(神戸大学大学院人文学研究科
特命助教)

場所：歴史民俗資料館 2階

入場無料
申込不要

福崎町教育委員会
柳田國男・松岡家記念館
神崎郡歴史民俗資料館

三木家好学の当主

三木通深

特別展示
開催中!

江戸時代、姫路から辻川へ移り住んだ三木家は、3代善政から8代通済までの6代の間、姫路藩の大庄屋を務め、地域行政の中心的な役割を果たしました。その一方で、三木家では代々の当主によって豊かな学芸の家風が育まれました。なかでも、7代当主・通深は34歳の短い生涯でありながら、天分に恵まれ、数代にわたる学芸の集大成ともいえる逸材でした。通深は大庄屋の職務のかたわら、多くの風雅の友をもち、文化面においても精力的に活動しました。

本展では、三木家に伝わる資料の中から、通深の多才な作品や文化人との交流を示す書簡などを紹介し、好学の当主が地域文化において果たした役割をふりかえります。



通深8歳の作品



後素雑費籍

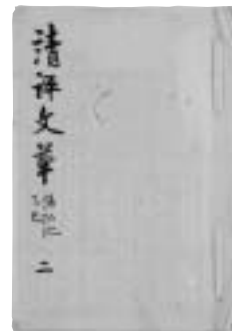

請評文章

会 期 12月2日(日)まで
開館時間 9:00~16:30 (入館は16:00まで)
11月の休館日 5日・12日・19日・26日

三木家入門講座 「三木家住宅と三木家の人々~三木通深のことなど~」
特別展示にちなんで7代当主・三木通深を中心に三木家の人々のお話です。

三木家の基礎知識を楽しく学べる講座です。

日 時 : 11月11日(日) 13:30~15:00 無料・申込不要

講 師 : 岩井忠彦さん(神戸医療福祉大学客員教授)

幸せ運ぶ「つのなす」工作 時間内参加可。先着50人
福崎町の特産品「つのなす」は黄色い実で幸せ運ぶ縁起物です。
目鼻口を描いてキツネを作ります。

日 時 : 11月18日(日) 10:00~12:00 無料・申込不要

講 師 : 福崎切り花部会のみなさん



「三木家de播磨ふるさと写真展」

入賞、入選、賛助作品を合計31点展示します。自然や文化等のふるさと写真です。

会 期 : 12月7日(金)~12月16日(日) 無料

開館時間 : 9:00~16:30 (入館は16:00まで)

開 館 日 : 会期中の全日



通深10歳の作品

~ 柳田國男・松岡家記念館からのお知らせ ~

松岡静雄生誕140年記念展 松岡静雄展 ~南洋に魅せられた海軍大佐~

開館時間 : 9:00~16:30

11月25日(日)まで!

入 館 料 : 無料

休 館 日 : 月曜日、祝日の翌日

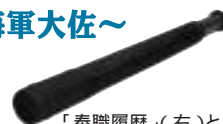

「奉職履歴」(右)と
静雄ゆかりの望遠鏡(左)



松岡五兄弟

松岡静雄

第39話



福崎の身近にある歴史を掘り起こそう
松岡静雄、南洋に行く

神戸大学大学院人文学研究科 特命助教
井上 舞

国した静雄は、軍艦の副長や海軍砲術学校の教官などを経て、大正3年4月に巡洋艦筑波の副長となっていました。そして開戦後の同年10月、第一南遣支隊として南洋諸島に派遣され、マーシャル諸島、東力ロリン諸島の占領作戦に参加。このうち、10月7日のポナペ島(現ポンペイ島)攻略戦では、陸戦隊司令となり、占領作戦後約2週間、治安維持のため、ポナペ島守備隊指揮官として現地に滞在しました。

して、栽培方法を記した文献がないことは、今後事業を展開するにあたって障害となるだろうと考えていたところ、よい文献があつたので翻訳したと述べています。

もうひとつは、占領中に、ポナペ島や同地の先住民に関するさまざまな情報を集めたことです。防衛省防衛研究所に残された資料の中に、ポナペ島占領後間もないころに、静雄がこの地の地理や気候、民族、文化、風習などについて説明し、また、ドイツの統治方法の失敗を踏まえ、今後の日本の統治のあり方について講演した記録が残っています。(「南洋群島「ポナペ」開拓に関する所見」)

静雄が現地に滞在した期間は短かったため、ポナペ島に関する調査記録は全てを自分で調べたものではなく、大半は先の占領国であるドイツが残した資料をまとめたものだったようです。おそらく静雄が占領作戦の指揮官となつた

大正3年(1914)7月、オーストリア「ハンガリー」とセルビアの間で戦争が勃発。これを発端に、以後、4年以上にわたり、世界各国を巻き込んだ戦争がはじまりました。世にいう第一次世界大戦です。この戦争の背景には、三国同盟を結んだドイツ・オーストリア・イタリアを中心とする同盟国と、三国協商を結んだイギリス・フランス・ロシアを中心とする連合国の対立がありました。日本もまた、自国の権益を拡大しようとする意図のもと、日英同盟を理由に参戦を決定。8月にドイツに宣戦布告し、東アジアでのドイツの拠点である青島と、南洋諸島の攻略に乗り出しました。

このとき静雄は、ふたつの仕事をしています。ひとつは『椰子栽培法』の原著を入手し、これを日本語に訳したことです。序文によれば、近年日用品の原料となるヤシ油の需要が増えているにも関わらず、日本では関心が低く、わざわざ南方で土地を借りてゴムなどを栽培している日本人資本家がいるが、今後はゴムよりも有益なヤシの栽培をすべきだと述べています。そ

静雄が現地に滞在した期間は短かったため、ポナペ島に関する調査記録は全てを自分で調べたものではなく、大半は先の占領国であるドイツが残した資料をまとめたものだったようです。おそらく静雄が占領作戦の指揮官となつた

のは、彼のドイツ語能力も関係していたと思われる。生涯に多くの南洋に関する著書を残した静雄ですが、実は、現地を訪れたのは、少尉候補生として南洋に立ち寄つたときと、この占領作戦時だけでした。後年、体の自由が利かず、現地に調査に行くことができなかった静雄にとつて、このときの経験はとても貴重だったに違いありません。

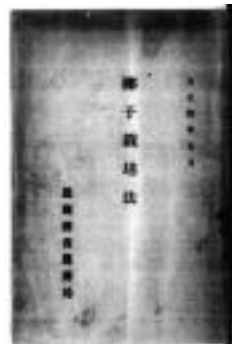

『椰子栽培法』
(出典：国立国会図書館デジタルコレクション)



南洋諸島

「第6回子どももふるさと展」開催中

福崎町では、町内の小・中学生を対象に、地域の歴史や文化を調査研究した作品を募集し、優れた作品には「柳田國男ふるさと賞」を贈り表彰しています。

優秀作品79点は、「子どももふるさと展」で展示しています。小・中学生の力作を、ぜひご覧ください。

会期 12月9日(日)まで

場所 柳田國男・松岡家記念館2階

会議室

問い合わせ先 柳田國男・松岡家記念館

(☎22・1000)

たくさんのお募
ありがとうございます！



家族みんなで
見に来てね!!

日本民俗学会 研究奨励賞表彰式

福崎町では、日本民俗学会の研究奨励賞に副賞を贈っています。この賞は35歳未満の次世代の民俗学を担う若手研究者へ授与されるものです。

平成30年度は、及川祥平さん(成城大学文芸学部専任講師)の著書『偉人崇拜の民俗学』が受賞されました。

10月13日(土)駒澤大学で開催された日本民俗学会第70周年会で研究奨励賞表彰式が執り行われ、福崎町賞・金10万円を贈りました。



受賞者の及川さん(右)と高寄教育長

受賞著書は柳田國男記念館と情報公開コーナー(役場・図書館・八千種研修センター)で閲覧できます。

今年も岩田健三郎さんによる版画教室を開催します。版画で手作りの年賀状を作ってみませんか。

岩田健三郎さんの版画教室 参加者募集

日時 12月9日(日) 13:30~
場所 歴史民俗資料館2階
材料費 100円
持ち物 筆記用具、彫刻刀
定員 40名 要申込
申込先 柳田國男・松岡家記念館
(☎22-1000)

11月は文化財保護 強調月間です

文化財は、地域の歴史を伝えてくれる大切なものです。かけがえのない郷土の歴史遺産を、これからも長く未来へ守り伝えていきましょう。



町指定文化財(史跡) 相山古墳(西大貫)

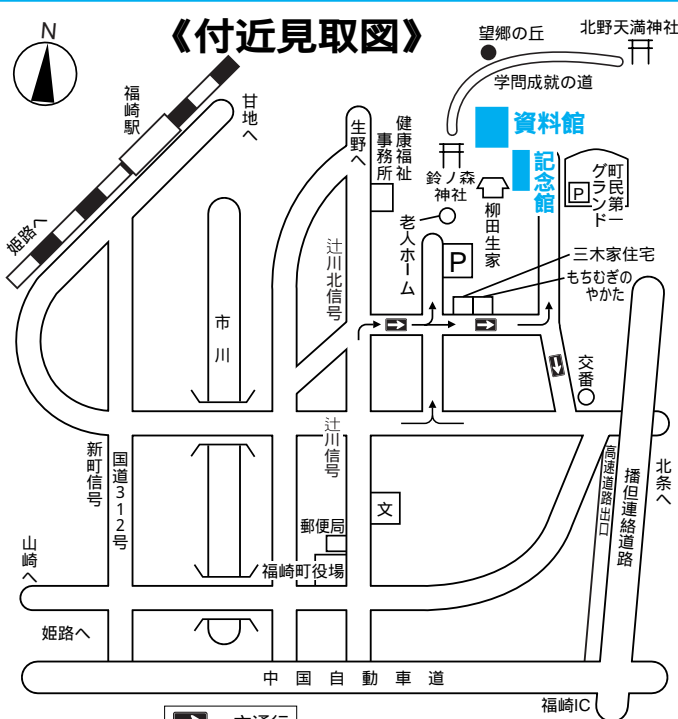

柳田國男・松岡家記念館 歴史民俗資料館 利用案内

開館時間

午前9時~午後4時30分

休館日

月曜日(祝日の場合は開館)、
祝日の翌日(土・日曜の場合は開館)、
12月28日~1月4日

入館料 無料

交通 JR播但線で福崎駅下車、
タクシー約10分。車は播但
連絡道路・中国自動車道で
福崎ICから約5分、または
国道312号線を利用。

福崎町文化財だより 74
発行 平成30年11月1日

福崎町教育委員会
福崎町南田原3116の1
☎0790220560

柳田國男・松岡家記念館
福崎町西田原1038の12
☎0790221000

神崎郡歴史民俗資料館
(記念館)
☎0790225699
(歴史)





農地のQ&A

Q 昭和40年前後に建てた家の老朽化が目立ってきたため、建て替えようとしたところ、家の敷地の地目が田のままになっていました。地目を宅地に変えたいのですが、どういう手続きをすればいいですか？

A 原則、農業委員会への届出、もしくは県知事の許可が必要となります。今回、家が建築され農地でなくなつてから、かなりの年数が経過しています。この場合、下記の内容から、条件を全て満たせば、農業委員会へ「非農地証明書」の交付申請を行うことができます。

発行された証明書を添付し、法務局へ地目変更の登記申請をすることで、登記上の地目を変更することができます。

非農地となつてから20年以上経過し、農地への復旧が著しく困難であること

農地法による違反転用の処分の対象となつた土地でないこと

農業振興地域の整備に関する法律に定める農用地区域ではないこと

なお、申請地に一部でも農地が残つていたり、耕すことによつて農地に復元可能であれば、非農地とは認められないことがあります。

非農地証明書の申請方法や添付書類などの詳しい内容については、福岡市農業委員会までお問い合わせください。

問い合わせ先
証明書に関すること
福岡市農業委員会
(農林振興課内 内線313)

地目変更の登記申請に関すること
神戸地方法務局姫路支局

☎ 079・225・1915

もちむぎクッキングレシピ[®]18 かぶとあさり缶の もち麦ミルクリゾット



- 材料 (1人分)
- ゆでもち麦...60g
 - かぶ(葉つき)...1個
 - あさり水煮缶...40g
 - 牛乳...100ml
 - 生クリーム...大さじ1・1/2
 - 塩、こしょう...適量

1人分
295kcal 食物繊維 4g

- 作り方**
- かぶは皮をむいて1cm角に切る。かぶの葉は2cmの長さに切る。
 - 鍋にかぶの葉以外の材料をすべて入れて火にかけ、かぶに火が通るまで煮る。塩、こしょうで味を整え、火を止める直前にかぶの葉を加え、器に盛る。



あさは鉄の含有量が多く、牛乳に含まれる良質のたんぱく質とかぶの葉のビタミンCがコラボして、貧血気味の方におすすめの一品。また、かぶには消化をたすけるジャスターゼが豊富で、食物繊維の多いもち麦を生クリームでまろやかに仕立てた栄養価の高いリゾットです。

神戸医療福祉大学 豊山先生の一言メモ

出典：都築仁子他監修「簡単おいしい！もち麦ダイエットレシピ」、宝島社、2016

食育通信

～子どもたちの体験農園～

町内幼稚園、小学校の子どもたちが体験農園で芋ほりをしました。



体験農園は営農組合や地域の方々にお世話になり毎年実施しています。

つるがあると掘りにくいので、子ども達が掘るまでに切らせてくださっています。幼稚園の子ども達はスコップでもなかなか掘るのが難しいため、掘りやすいようにある程度掘り起こしてくださっています。子ども達は大きなおいもがざくざく出てきて大喜びです。手間ひまがかかっても、子どもたちに地域のおいしいものを伝えたい。子どもたちが抱えて帰ったおいもには、そんな思いがつまっています。



(農林振興課)

お正月用ランを使った 寄せ植え教室開催！

新年を迎える準備のひとつとして、玄関を華やかに飾るランを使った寄せ植えを作ってみませんか。県立フラワーセンターの先生に植え方・手入れの仕方を教えていただきます。ぜひご参加ください。

日 時 12月22日(土) 10:00～
場 所 文化センター 小ホール
参加費 3,500円

(材料費のみ)

募集人数 30人

持ち物 軍手・スコップ

申込期限 12月6日(木)

申し込み・問い合わせ先

文化センター ☎22-3755



第29回 自然歩道を歩こう大会

福崎町の豊かな自然と歴史が調和した自然歩道を散策し、深まりゆく秋の一日を過ごしませんか。

今年は田原・八千種・大貫地区を舞台に、名所や神社仏閣を巡るコースで開催します。

日 時 11月23日(金・祝) 8:00受付開始

集合場所 田原小学校グラウンド

小雨決行

未就学児は保護者同伴でご参加ください。

参加費 200円

コース

のんびりコース(約8km)

柳田國男生家や神積寺などを巡るコース

ファミリーコース(約12km)

日光寺山などを巡るコース

健脚コース(約20km)

春日山などを巡るコース

事前申込 11月16日(金)まで

当日申込も可能(当日8:00～9:00会場受付)

申込方法 電話かFAXで、参加者全員の氏名、住所、性別、年齢、電話番号、参加するコースをお知らせください。

申し込み・問い合わせ先

住民生活課(内線372) FAX22-5980



第16回 ため池ウォーキング 銀の馬車道

日 時 12月1日(土) 10:00～(受付9:30～)

集合場所 姫路市農業振興センター

(姫路市山田町多田1174-47)

参加費 無料

募集人員 200人

コース 姫路市農業振興センター 奥池 大沢・長池南 銀の馬車道・岡庭酒造 長池西・南春日山キャンプ場(昼食・休憩) 蛇塚 恵美酒神社 一石一字法華塔 諏訪神社 多田廃寺跡 姫路市農業振興センター

その他 昼食は各自用意(豚汁無料配布) 駐車場あり

申込期限 11月21日(水)

申込方法 所定の申込書、ハガキ、FAX、メールでの申込。参加者全員の住所・氏名・年齢・電話番号を記載。代表者に を付けてください。(代表者に案内を送付します。)

申し込み・問い合わせ先

西光寺野土地改良区(主催)

〒679-2203 神崎郡福崎町南田原2131

☎・FAX 22-0036

メール: saikoujino@nifty.com

農林振興課(内線311) 問い合わせのみ

伊勢大神楽がやってきます！

国指定重要無形文化財の伊勢大神楽が今年も福崎町にやってきます。

あでやかな獅子舞や、傘まわし・皿まわしなどの曲芸をぜひご覧ください。

日時 11月10日(土)

13:00～14:00

場所 柳田國男・松岡家記念館前広場

問い合わせ先 柳田國男・松岡家記念館

(☎22-1000)



県民芸術劇場

入場無料

世界の音楽の旅と 「ヘンゼルとグレーテル」

日時 12月9日(日) 14:00~15:30 (13:30開場)
場所 エルデホール メインホール
出演 神戸クラシック協会

第1部世界の音楽の旅

ウィリアム・テル序曲(スイス/マリンバ)
サンタ・ルチア(イタリア/ソプラノ独唱)
トルコ行進曲(トルコ/ピアノ連弾)
剣の舞(ロシア/マリンバ)
ふるさと(日本/ソプラノ独唱)
威風堂々(イギリス/ピアノとマリンバ)他
*都合により曲目を変更する場合があります。

第2部オペラ「ヘンゼルとグレーテル」

フンパーディング作曲

小さなお子さまから大人まで、幅広い世代の方が楽しめます。ぜひお越しください。
問い合わせ先 文化センター(☎22-3755)

平成30年度 神戸医療福祉大学 公開講座のご案内



「福祉と健康のプロモーション：新たな未来に向かって」

日程	テーマ	講師
11月14日 (水)	スーパーフード “もちむぎ”の健康効果	教授 豊山恵子
11月21日 (水)	運動で脳を活性化! ~認知作業トレーニングの体験~	講師 山本浩二
12月5日 (水)	発展途上国 カンボジアの今	教授 杉野竜美
12月12日 (水)	あなたの老後の安心 ~外国人介護福祉士の誕生~	准教授 小田栄子

場所 神戸医療福祉大学 B棟8階
時間 11:00~12:20(受付10:30~)
受講料 1講座300円
定員 各回50人
アクセス 福崎駅からスクールバス利用可
(10:25発・無料) 駐車場完備
申込方法 HP、電話またはメールで、氏名・
参加希望日・人数・交通手段をお知らせください。(当日参加も可)
問い合わせ先 神戸医療福祉大学
庶務課 ☎22-2620
ホームページ <http://www.kinwu.ac.jp>
Eメール kokaikoza@sw.kinwu.ac.jp

生活科学教室公開講座 年末年始のおもてなし和食教室

クリスマスやお正月の集まりなど、年末年始はなにかとあわただしい時期。予想外のお客様の訪問に、あわてておもてなし料理を考えることも。そんな忙しい年末年始にお役立ちの料理を学びます。

日時 12月11日(火)
10:00~13:00

場所 生活科学センター

講師 平田千代美

参加費 材料費300円

定員 35人(先着順)

申込期間 11月7日(水)~11月27日(火)

持参物 エプロン・三角巾・筆記用具

申込先 生活科学センター

☎22-4977(月曜日休館)

協賛 消費者の会



(注)写真は昨年のものです



播州福崎秋祭りの写真を募集しています

祭りの見どころや、自慢の屋台の写真など、思い出の1枚をホームページに載せてみませんか?

詳しくは福崎町ホームページをご確認ください。

福崎町ホームページ

<http://www.town.fukusaki.hyogo.jp/0000001509.html>

問い合わせ先 企画財政課企画係(内線232)



特別指定区域の変更及び 関係図書の縦覧について

福崎町土地利用基本計画等にもとづき県に対して申出を行った下記の地区が、特別指定区域に指定及び指定の変更がなされ、県公報により告示されましたのでお知らせします。

また、関係図書を永久縦覧に供しますので併せてお知らせします。

- ・兵庫県告示第882号
- ・指定した日 平成30年10月12日
- ・地区名 西大貫地区、南大貫地区、東大貫地区、山崎地区、西谷地区、高橋地区
- ・関係図書の縦覧場所 まちづくり課
- ・縦覧時間 8:30~17:15(閉庁時を除く)

問い合わせ先 まちづくり課(内線336)

11月・12月の行事予定

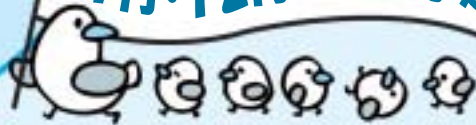

にこにこひろばで作って遊ぼう!

申込みは不要です。材料はこちらで用意します。
9:30～11:00の都合のよい時間におこしてください。

場所 にこにこひろば

対象 就学前の子どもとその保護者

11月の製作『クリスマスツリー』
11月15日(木) 製作時間:約20分
12月の製作『お正月飾り』
12月20日(木) 製作時間:約20分

問い合わせはにこにこひろばへ。



クリスマス会のお知らせ

おひさまらんどでクリスマス会

“クリスマスガーランド”を作りましょう。
作った後はクリスマス会を楽しみましょう!



日時 12月13日(木)・17日(月)・18日(火)
いずれも10:00～11:30

対象 就園前の子どもとその保護者

定員 各日とも10組

にこにこひろばでクリスマス会

『すけっちぶっく』さん演奏のバイオリンや歌のミニコンサートでクリスマス会を楽しみましょう!

日時 12月22日(土) 10:00～11:00

対象 就園前の子どもとその保護者

定員 30組

申し込みはどちらか1か所です。
どちらもおひさまらんどで11/8(木)から受付

おひさまらんど、にこにこひろばでは、幼稚園園庭でも遊べます。(受付必要。)

定員を定めている行事への参加は、福崎町に在住の子どもとその保護者に限ります。

子育て情報は福崎町ホームページでもご覧になれます。アドレス<http://www.town.fukusaki.hyogo.jp>

『あそびのひろば』

おんがくあそびの会【ドレミ】

11月8日(木) 10:00～11:00 八千種研修センター
絵本とおはなしの会【ぐりとぐら】

12月6日(木) 10:00～10:40

文化センター 2階 和室

・問い合わせはともだちひろばへ。申込は不要です。

子育て学習講座『パズル作り』

～オリジナルの木製パズルを作りますか?～

日時 12月1日(土) 9:00～15:00(受付12時まで)

場所 文化センター小ホール

講師 西部子育て学習センタースタッフ

材料費 原板代 大22cm×30cm・・・920円

小18cm×18cm・・・460円

講座当日、おつりのないようにご持参ください。

持ち物 水彩絵具セット

申込先 ともだちひろば 11月30日(金)まで
必ず申し込みが必要です。当日、ともだちひろばは閉めています。託児はありません。

地域支援活動“すきっぷひろば” 11月・12月の予定

日程	実施場所	日程	実施場所
11月2日(金)	西野公民館	12月3日(月)	吉田公民館
11月5日(月)	大門公民館	12月6日(木)	新町公民館
11月13日(火)	辻川公民館	12月10日(月)	南大貫公民館
11月20日(火)	八反田公民館	【時間】10:00～11:00 どこの公民館・幼稚園でも ご参加いただけます。	
11月22日(木)	八千種幼稚園		
11月29日(木)	西治公民館		

個別相談

11月20日(火)・12月18日(火) 10:00～14:00
場所:文化センター 2階 和室
個別相談員:大内和恵(3組まで)

申込は下記の3施設
で受付します

ともだちひろば

(西部子育て学習センター)
火～金曜日 9:00～16:00

文化センター2階

☎22-7830 FAX22-2561

おひさまらんど

(福崎子育て支援センター)
月～金曜日 9:00～17:00
土曜日 9:00～12:00

福崎幼稚園内

☎22-2308 FAX22-2313

にこにこひろば

(東部子育て学習センター)
月～木曜日 9:00～16:00

田原幼稚園内

☎22-1058 FAX22-1058

子育て支援に関することはEメール ko-shien@town.fukusaki.ne.jp

お知らせ information



文珠荘からのお知らせ
定休日 毎水曜日
臨時休館日

11月20日(火)
2月19日(火)
年末・年始の休館日
12月29日(土)・1月4日(金)

予約の受付は、利用日の属する月の2か月前の初日からです。(平成31年2月中の利用は12月1日から受け付けます。)

風呂のみの利用は、午前10時から午後8時までです。タオルは各自ご持参ください。文珠荘へは、巡回バスの利用をお勧めします。

文珠荘 ☎22・4051
(健康福祉課)

兵庫県立障害者高等技術専門学院オーブンキャンパス
兵庫県立障害者高等技術専門学院は、障がいのある方の公共職業訓練施設で、見学、概要説明及び体験実習を実施

します。
開催日 12月9日(日)

身体障害者対象
申込方法 申込用紙(HPからダウンロード可)を郵送またはFAXしてください
締切 11月30日(金)
申込・問い合わせ先

兵庫県立障害者高等技術専門学院
☎078・927・3230
FAX078・928・5512

「オーブンガーデンなかはりま」公開ガーデンを募集
個人宅や事業所の庭園等を特定の期間一般公開するオーブンガーデンの公開庭園等を募集します。

開催期間(平成31年)
4月19日(金)・21日(日)
5月17日(金)・19日(日)
いずれも午前10時～午後4時

募集要件 神崎郡及び姫路市内で個人、事業所、団体等が管理し、公開期間中に無料で一般開放できる庭園や花壇
募集期間 12月3日(月)まで
問い合わせ先

姫路市公園緑地課
☎079・221・2412
(住民生活課)

独身の子を持つ親向け
婚活セミナー

独身の子を持つ親を対象に、親としての関わり方等について

のセミナーを実施します。
親同士の交流時間も設定します。
日時 12月24日(月・祝)
13時～16時

セミナーは14時～15時30分
場所 ウェスティンホテル淡路
講師 大橋清朗(NPO法人花婿学校代表)
対象 独身の子を持つ親40人
(先着順)

参加費 無料

申込締切 11月30日(金)
申込方法 電話受付のみ
申し込み・問い合わせ先
ひょうご出会いサポートセンター

☎078・891・7415
月曜～金曜 9時～17時30分

ハローワーク姫路・大手
前庁舎が移転します

11月26日(月)、ハローワーク姫路・大手前庁舎が移転します。現庁舎の業務は11月22日(木)までです。

新庁舎
ハローワーク姫路・西館
〒670・0947

問い合わせ先
姫路市北条字中道250
ハローワーク姫路
☎079・222・8609

姫路税務署からのお知らせ

源泉徴収義務者を対象に、年末調整・消費税軽減税率制度の概要についての説明会を

開催します。
内容 平成30年分の年末調整のしかた及び法定調書などの提出(90分)/消費税軽減税率制度の概要(30分)

日時・場所
エルデホール
11月20日(火)
13時30分～15時30分
姫路市文化センター

11月26日(月)
10時～12時
13時30分～15時30分

持参するもの
姫路税務署から送付される説明会資料
問い合わせ先
姫路税務署

☎079・282・1135

平成30年度自衛官等募集

募集種目	応募資格等	受付期間
自衛官候補生(男子・女子)	18歳以上33歳未満の者	年間を通じて
陸上自衛隊高等工科学校生徒(推薦)	男子で中卒(見込含)17歳未満の成績優秀かつ生徒会活動等に顕著な実績を修め、学校長が推薦できる者	11/30まで
陸上自衛隊高等工科学校生徒(一般)	男子で中卒(見込含)17歳未満の者	H31 1/7まで
貸費学生(技術)	大学の理学部、工学部の3・4年次又は大学院(専門職大学院を除く)修士課程在学(正規の修業年限を終る年の4月1日現在で26歳未満(大学院修士課程在学者は28歳未満))	H31 1/7まで

自衛隊兵庫地方協力本部 姫路地域事務所
☎079-282-0535

e-Taxによる確定申告がさらに便利になります!
平成31年1月から

マイナンバーカードやICカードリーダライタをお持ちでない方は...

【ID・パスワードを利用して確定申告】
スマホやタブレット端末等を利用して作成した確定申告書を直接データで送信(提出)できます。原則、添付書類の提出も不要です。

【ID・パスワードの取得方法】
最寄りの税務署の窓口で、職員との対面による本人確認を行った後に発行します。運転免許証などの本人確認書類をご持参ください。

手続きはお早めに!



(注)ID・パスワード方式は、暫定的な対応です。

秋季全国火災予防運動



11月9日(金)~15日(木)

『忘れてない? サイフにスマホに 火の確認』

近年は、たき火・野焼き等を原因とした火災が増えています。たき火・野焼きによる火災を防ぐには
 風の強い日には、たき火・野焼きをしない
 少しずつ小分けにして燃やす
 水バケツなどの消火用具を必ず準備する
 終わるまでは、その場を離れない
 煙や灰などが近所の迷惑にならないように配慮する

設置で安心・点検管理で安全!!住宅用火災警報器

住宅用火災警報器交換のすすめ

「いざ」という時にきちんと動くように、日頃から点検をしましょう。ひもを引くか、ボタンを押した時に、警報音または音声で鳴れば、異状はありません。



10年たったら、とりカエル。



姫路市中播消防署予防係 ☎23-0119

犯罪被害者週間

11月25日(日)~12月1日(土)

犯罪被害に遭われた方の心の悩みや精神的不安などについての相談を受付します。
 相談窓口

兵庫県警察被害者支援室
 (通称:サポートセンター)
 ☎0120-338-274
 土・日・休日を除く 9:00~17:45

公益社団法人 ひょうご被害者支援センター
 ☎078-367-7833
 火・水・木・金・土(祝日を除く)
 10:00~16:00 面接・相談要予約

問い合わせ先 福崎警察署 警務係
 ☎23-0110(内線213)

俳句会

山麓に 蕎麦屋の水車 水の秋 廣瀬 純水
 飛び石の 日照雨のあとの 涼新 石川 晃美
 木犀の 香り伝いの 家路かな 長尾美恵子
 病む人も 秋空見上げ 深呼吸 千家 栄子
 宵闇の 迫る草むら 虫しぐれ 松本喜代子

友の声 紛れる 瀬音 秋の水 橋本 栄
 木犀の 香あふれ 越す 高き 堀 浦上 千秋
 ちちる 鳴く 土間の 片隅 闇の中 佐藤 純子
 秋の 蝶 崖の 暗さに 迷い込む 柴田喜美子
 爽やかな 波の 遠音や 旅の宿 藤岡 照代
 救急車 去りしあとより 虫しぐれ 城谷 秋美

包丁研ぐ さらさら 光る 秋の水 水田 京子
 燕去る 夕日 きれいな 西の空 拜野寿々華
 峠越ゆ 路辺に 細流 秋の水 岸上加津美
 コスモスの 花の 葉や 農日記 松岡 勝美



短歌会

一字句も疎かにせず 読みすすむ心の糧とし 欠かせぬ新聞 北 浄代
 門柱の上の 仙人掌にも 水やりて 暑き夕べを共に息づく 岡田恵美子
 流れなき 小溝に 白き花を 摘む 指の先は 芹のかおりす 山口 旭
 台風の前 づく朝の雲 ながれ 上空たかく 月かけおぼろ 山下 清市
 咲き競ふ すがあやめか 力キツバタ 雷を伴ひしとど 雨降 井奥 輝明

鳥鳴かず 草木そよがぬ ひとときは 天地の 禱りの 刻にやあらん 大野八重子
 濁りたる 水を見て いる 橋の上 いつもの 水鳥姿を見せず 松岡 澄子
 猛暑日も 九月に入りし この夕べ 風鈴の 音の 涼しく 聞こゆ 多田千枝子
 「原爆は 一度といけん」と おばあさん 平和を 誓つ 小六 男女 安田 正
 牛糞を 洗い流せば 荒れし 手に 運命線のかすか 残れり 内山 嗣隆

ふくさきイベントカレンダー



日	曜日	事業・イベント名	時間	場 所	問い合わせ先	備 考
(開催中)		松岡静雄生誕140年記念展	9:00	柳田國男・松岡家記念館	柳田國男・松岡家記念館	~25(日)
		三木家特別展示 三木家好学の当主 三木通深	9:00	三木家住宅	社会教育課	~12/2(日)
		歴民特別展 明治の福崎	9:00	歴史民俗資料館	歴史民俗資料館	~12/2(日)
		子どもふるさと展	9:00	柳田國男・松岡家記念館	柳田國男・松岡家記念館	~12/9(日)
11/10	土	伊勢大神楽	13:00	柳田國男・松岡家記念館	柳田國男・松岡家記念館	
		老人大学祭	13:00	文化センター	文化センター	~11日(日)
		歴民連続講座	14:30	歴史民俗資料館	歴史民俗資料館	
11	日	老人大学一般教養講座(公開講座)	13:20	文化センター	文化センター	
		婚活応援ワークショップ	13:30	保健センター	地域振興課	要申込
		三木家入門講座	13:30	三木家住宅	社会教育課	
17	土	おはなし会	11:00	図書館	図書館	
		松岡静雄生誕140年記念展「記念講演」	13:30	歴史民俗資料館	歴史民俗資料館	
18	日	幸せ運ぶ「つのなす」工作	10:00	三木家住宅	社会教育課	
23	金・祝	自然歩道を歩こう大会	9:15	田原小学校	住民生活課	
24	土	子ども映画会	14:00	図書館	図書館	
26	月	心を開く親の会	13:30	サルビア会館	学校教育課	
12/5	水	えほんのじかん	11:00	図書館	図書館	
7	金	三木家de播磨ふるさと写真展	9:00	三木家住宅	社会教育課	~16日(日)
8	土	人権・青少年健全育成フェスティバル	9:30	エルデホール	社会教育課	
9	日	岩田健三郎さん版画教室	13:30	柳田國男・松岡家記念館	柳田國男・松岡家記念館	要申込
		県民芸術劇場 世界の音楽の旅と「ヘンゼルとグレーテル」	14:00	エルデホール	文化センター	
11	火	生活科学教室(公開講座)	10:00	生活科学センター	生活科学センター	要申込
14	金	サルビアセミナー(公開講座)	13:30	文化センター	文化センター	



なやみごと相談

11/21・12/5(第1・3水曜日)
* 13:00~15:00
* サルビア会館
* 予約不要

人権相談

11/21(第3水曜日)
* 10:00~15:00
* サルビア会館
* 予約不要

行政相談

11/21(第3水曜日)
* 13:00~15:00
* サルビア会館
* 予約不要

母子相談

随時相談を受付ます
要事前予約
中播磨健康福祉事務所
☎079-281-9210

全国一斉「女性の人権ホットライン」強化週間

相談無料・秘密厳守

夫やパートナーからの暴力やセクシュアル・ハラスメントなど、女性をめぐるさまざまな人権問題について電話相談に応じます。(担当者:人権擁護委員、法務局職員)

☎0570-070-810(全国共通ナビダイヤル)

11月12日(月)~16日(金) 8:30~19:00 / 17日(土)・18日(日) 10:00~17:00



2年生・種まき

3年生・籾うち

3年生・刈り取り

9月6日に田原小学校でもち麦打ち体験を行いました。田原小学校は、2年生の冬にもち麦の種まき体験をし、3年生の春にもち麦の刈り取り体験を行っています。種まきから籾を打って食べるまでを体験する中で、特産品のもち麦について、その歴史と栽培のようすを、直接生産者から聞くことができました。小学生が地域の農業に興味を深め、農業が命をつなぐ大切な産業であることを理解するきっかけになることを期待しています。

もち麦！
知ってほしい！
もち麦の収穫体験



保健センターだより

No.367

風しん患者が急増中!うち6割は30～50歳代の男性です。
風しん予防に心掛け赤ちゃんの「先天性風しん症候群」を防ぎましょう!

11月は「児童虐待防止推進月間」です

～児童虐待は社会全体で解決すべき問題です～

児童虐待とは・・・?

- ・身体的虐待：殴る、蹴る、叩く、投げ落とす、激しく揺さぶる、家から締め出す
- ・心理的虐待：言葉で脅かす、無視する、きょうだい間で差別的な扱いをする、子どもの目の前で暴力を振るう(DV)
- ・ネグレクト：乳幼児を家に残して外出する、食事を与えない、不潔なままにする、車内に放置する、受診させないなど
- ・性的虐待：子どもへの性的行為、性的行為を見せる、ポルノの被写体にする

もしかして「虐待かもしれない」と思ったら・・・
児童相談所全国共通ダイヤル『☎189 いちはやく』

近所の家庭の様子がおかしいなと思ったときは、迷わず相談・通告してください。相談・通告は匿名でできますし、プライバシーは法律で保護されています。

「しつけ」が行き過ぎると、虐待に当たることもあります。



『子どもを健やかに育むために
～愛の鞭ゼロ作戦～』

- ・子育てに体罰や暴言を使わない
- ・子どもが親に恐怖心を持つとSOSを伝えられない
- ・爆発寸前のイライラをクールダウン
- ・親自身がSOSを出そう
- ・子どもの気持ちと行動を分けて考え、育ちを応援

心配ごとや悩みはひとりで抱え込まないで相談を
福岡町子育て世代包括支援センター
(保健センター ☎22-0560)

虐待に限らず、子育てに積極的になれない、ストレスがたまるなど子育ての不安や相談等をお受けします。

お子さんの 定期予防接種はお済みですか?

予防接種は、感染症予防のために非常に効果の高い手段の一つです。対象となる年齢や時期がきたら、早めに予防接種を受けましょう。

子どもの(定期)予防接種について

- 1歳児：麻しん風しん混合(MR)1期
 - 1～2歳児：ヒブ・肺炎球菌・四種混合の追加各1回、水痘(水ぼうそう)2回
 - 3～4歳児：日本脳炎1期初回3回
 - 就学前1年幼児：麻しん風しん混合(MR)2期
 - 小学4年生：日本脳炎2期
 - 小学6年生：二種混合
- 日本脳炎は、平成19年4月1日以前の生まれで4回の接種が終了していない方は、20歳の誕生日前日まで無料で接種できます。
転入の方や紛失等により、予診票がお手元のない方、町外での医療機関で接種を希望される方は、保健センターへお越しください。

成人風しんワクチン等 任意予防接種助成事業のお知らせ

風しん等ワクチン接種費用を助成しています。妊娠を希望される方やその配偶者の方はこの機会にぜひ、接種をご検討ください。

助成対象者

昭和39年4月2日～平成6年4月1日生まれの男女のうち、接種希望者
妊婦の同居家族の方
風しんにかかったことがある方、「麻しん風しん(MR)」「風しん」ワクチンを2回接種された方は対象外となります。
妊娠中の方は接種できません。また、接種後2か月は妊娠できません。

助成額

麻しん風しん混合ワクチン 7,500円
風しんワクチン 5,000円

いずれか1回のみ助成です。

生活保護世帯の方は接種費用の全額を助成します。手続き方法など詳細は保健センターへお問い合わせください。

保健センター11月定例行事予定

(場所) 保健センター

内 容	日(曜)	受付時間	対 象
一般健康相談	12日(月)	9時30分~11時	一般希望者
母子健康手帳交付	月~金	8時30分~17時15分	妊 婦
すくすく相談	12日(月)	10時30分~11時30分	乳児希望者
		13時30分~15時	幼児希望者
3か月児健診	28日(水)	13時15分~13時45分	H30.8月生の乳児
4か月児健診	20日(火)	13時15分~13時45分	H30.7月生の乳児
7か月児のまんまクラブ	14日(水)	9時45分~10時	H30.4月生の乳児
10か月児のあばばクラブ	28日(水)	9時45分~10時	H30.1月生の乳児
1歳お誕生相談	12日(月)	9時30分~10時	H29.11月生の乳児
1歳6か月児健診	21日(水)	13時15分~13時45分	H29.1・2月生の幼児

予 防 接 種	<p>*二種混合・四種混合・日本脳炎・ポリオ・ヒブ・小児用肺炎球菌・水痘・B型肝炎予防接種は、接種間隔に気をつけましょう。</p> <p>*麻しん風しん混合(MR)予防接種は、接種期間が1年間です。忘れず早めに接種しましょう。</p> <p>1期(1歳から2歳の間) 2期(就学前1年の幼児)</p> <p>*予防接種は、事前に医療機関へ電話予約してから受けましょう。</p>
	<p>*からだやこころの相談を受け付けています。気軽にご利用ください。</p> <p>*希望者には、「血圧測定」「尿中塩分量測定」「唾液によるストレスチェック」を行います。(要予約)</p>

インフルエンザの 予防接種について



子どもインフルエンザ

対象：1歳~中学3年生

助成回数：1回

助成金額：2,000円

(生活保護世帯のお子さんは全額助成)

助成を希望される方は保健センターで予診票の交付を受けてください。

高齢者インフルエンザ

対象：65歳以上の方および60歳以上で心臓・腎臓・呼吸器に障害がある方

個人負担金：1,500円(非課税世帯の方は免除)

10月中旬に送付した予診票を持参して接種を受けてください。

接種できる医療機関は保健センターにお問い合わせください。

助成期間は1月31日までです!

「福味き健康食堂」11月(減塩レシピ)

【開店日】11月30日(金)
12時から

【定員】先着30人
新規5人

【場所】保健センター2階
健康教育室

【料金】500円



おしながき

- ・もち麦ごはん
- ・きのこ野菜のとろみ仕立て
- ・高野豆腐と根菜の煮物
- ・鮭の塩焼き
- ・肉じゃが
- ・抹茶蒸しパン

保健センターで予約受付中です
キッズスペースもあります!!



ケアステーションかんざきだより

第134号

地域公開講座のお知らせ 「気になる子どもへの対応」

「気になる子」とは、「なんかちょっと落ち着きがない。」「他人の言うことが聞けない。」「お友達と仲良く出来ない。」など、どのように対応をすれば良いかわかりづらい子どものことです。

日々、子どもとの関わり方に悩み、困り果ててしまったという方もおられるでしょうが、実は子ども自身が一番困っていて、小さな胸を痛めていることも多いのです。

そこで、療育、特別支援教育などが専門分野である石川道子先生をお招きして、子どもへの関わり方を学びます。多くの方のお越しをお待ちしています。



テーマ：「気になる子どもへの対応」

日 時：12月8日(土)午後2時~4時

場 所：ケアステーションかんざき2階研修室

講 師：武庫川女子大学 石川道子 元教授

参加費：無料

託児を希望される方は事前にご連絡ください。

駐車場はケアステーション北駐車場または南駐車場をご利用ください。

どなたでも参加可能です。

問い合わせ先

ケアステーションかんざき ☎32-1910

福崎町民憲章

- 一、恵まれた自然を生かし、住みよい、調和のとれた町をつくりましょう。
- 一、豊かな伝統と歴史を守り、教養を深め、香りがかい文化の町をつくりましょう。
- 一、人を大切にし、みんなで助けあい、豊かな心がふれあう町をつくりましょう。
- 一、心と体をきたえ、健康で、明るく楽しい町をつくりましょう。
- 一、くふうと努力を重ね、生きがいある、未来をひらく町をつくりましょう。

施設電話案内

役場・教育委員会	☎②0560	社会福祉協議会	☎③0300
エルデホール	☎③1655	第1デイサービスセンター	☎③0310
文化センター	☎②3755	第2デイサービスセンター	☎②6663
図書館	☎②3790	在宅介護支援センター	☎②7134
生活科学センター	☎②4977	障害相談支援センター	☎③58575
体育館	☎②1153	ホームヘルプステーション	☎②7135
西部子育て学習センター	☎②7830	シルバー人材センター	☎②70044
福崎子育て支援センター	☎②2308	もちむぎのやかた	☎③1500
東部子育て学習センター	☎②1058	スポーツ公園	☎③1292
サルビア会館	☎②5848	老人ホーム	☎②0412
もちの木会館	☎②1564	青少年野外活動センター	☎②0609
保健センター	☎②0560	給食センター	☎②0710
文珠荘	☎②4051	歴史民俗資料館	☎②5699
春日ふれあい会館	☎②5805	柳田國男・松岡家記念館	☎②1000



まちのトピックス

運行開始！「大学バス」・「福崎町・市川町連携コミュニティバス」

福崎町と神戸医療福祉大学は、10月1日から大学が夕方以降に運行している買い物バスを活用した「大学バス」の運行を開始し、出発に合わせた運行開始式を行いました。この運行により福崎駅周辺と役場周辺を結ぶ便が増え、買い物やJR播但線の利用が便利になります。



大学バス運行開始式



市川町連携コミュニティバス運行開始式

また、10月2日には市川町と連携するコミュニティバスの運行を開始し、市川町役場で運行開始式を行いました。バスは火曜日と木曜日に運行し、神崎総合病院へ行くことができます。また、火曜日には市川町内の温泉施設やリフレッシュパーク市川へも足を延ばすことができます。ぜひご活用ください。

表紙写真の説明

庄分団は指揮者の号令のもと一糸乱れぬ操法を展開しました。出場選手は、指揮者・難波知志、一番員・難波昌宏、二番員・今田泰誠、三番員・岡本健司、補助員・西井文博です。日々の訓練と、それを支えた家族や地域の方の協力により、準優勝という輝かしい成績を収めることができました。

(福崎町広報委員会・内線221)

町民のうごき

世帯数	7,737世帯	人口	19,374人
(前月比)	±0世帯	(前月比)	-15人
男	9,264人	女	10,110人
出生	9人	死亡	23人

平成30年9月末現在