



## 第13回民俗辻広場まつり



# 町長就任のごあいさつ

活力にあふれ 風格のある 住みよいまちへ



町長就任にあたり、町民の皆様にごあいさつを申し上げます。

「平成」が終わり「令和」の時代が始まります。皆様とともに新しい時代への出発ができますことをうれしく思っています。

近年は、人口減少、少子高齢化や自然災害の多発など、日本の社会全体が経験したことのないような課題に直面しています。福崎町におきましても、これらの時代の変化への対応が必要となっています。

福崎町は町制施行以来60年余り、教育、文化、福祉を大切にしてきました。その原点を忘れないよう町政を進めていきたいと思っています。子どもがのびのびと育ち、若い世代がはつらつと働き、高齢者がいきいきと暮らせる町づくりを進めてまいります。

また、自然災害への備えとして、毎年必ず発生する台風やゲリラ豪雨に対応するため、公共下水の雨水幹線の整備を進め安全安心を確かなものにしてまいります。

駅周辺整備事業はほぼ完成しましたが、今後は駅周辺や町全体の賑わいづくりの取り組みが必要だと感じています。活力あふれる住みよい町づくりに全力で取り組みます。

町民の皆様の幸せを願い、公正・公平な町政運営を行ってまいりますので、ご理解とご協力をお願いいたします。就任のあいさつといたします。

福崎町長 尾崎吉晴



当選証書付与式（左：選挙管理委員会山口委員長）



職員に迎えられるの初登庁

## 【尾崎吉晴町長の略歴】

昭和30年12月7日生まれ（63歳）  
高岡小学校、福崎中学校を経て姫路東高等学校に進学。姫路工業大学卒業。  
昭和53年福崎町役場入庁。出納室長、住民生活課長、総務課長などを歴任。平成28年2月副町長に就任。平成31年4月16日告示の福崎町長選挙に無投票初当選を果たす。



職員を前に訓話

行事予定(5月18日～6月5日)

月	日	曜日	時間	行事
5	18	土	11:00	おはなし会
5	25	土	14:00	子ども映画会 「スプンおばさん-あら小さくなっちゃったほか」
6	5	水	11:00	えほんのじかん
6月6日(第1木曜日)資料整理のため休館				

図書館でボランティアをしてみませんか?

図書館では、『図書館応援隊』のみなさんが、グループに分かれてさまざまなボランティア活動をしていただいています。

絵本の読み聞かせやストーリーテリング  
布絵本作り 紙芝居作り  
民話のかたり 喫茶コーナーの運営  
図書館の周辺の環境美化活動 など

活動分野は多岐にわたっています。興味のある方は、ぜひ一度活動の様子を見に来てください。

活動日など、詳しくはお問い合わせください。

新 着 図 書

八千種研修センター 図書室

☎22-1564

一般書7冊

「この先には、何がある？」 群 ようこ

「傲慢と善良」 辻村 深月



“こころ豊かなふくさき”を願って

“広げようフラワーボランティアの輪”

福崎町内の花壇などのお世話をしているボランティアの活動予定(5/20～6/19)をお知らせします。ぜひボランティア活動にご参加ください。

ココロンクラブ

5月25日(土) 9:00～ 役場周辺街路樹下手入れ  
みどりのグループ

6月5日(水) 9:00～ 七種川沿い新町花壇

6月19日(水) 9:00～ 元J A八千種前花壇

問い合わせ先 文化センター ☎22-3755

(コミュニティ推進専門員)

文化協会からのお知らせ

山桃忌奉賛第34回短歌祭作品募集

福崎町では、民俗学者・柳田國男先生と歌人・井上通泰先生、ならびにそのご兄弟の業績を偲び、毎年両先生の祥月にあたる八月に山桃忌が催されています。短歌祭は両先生にちなんだ奉賛短歌祭です。多くの方々からの作品をお待ちしています。

日 時 8月3日(土)

場 所 文化センター

募集作品 未発表のもの1人2首以内

応募要領 A4サイズの原稿用紙に作品、郵便番号、住所、氏名(ふりがな)、電話番号を楷書で記入してください。

応募料 1首につき500円

現金もしくは小為替を申込時に文化センター内・福崎町文化協会事務局へ

締 切 6月30日(日)(当日消印有効)

選 者 楠田立身先生(兵庫県歌人クラブ顧問)

主 催 福崎町文化協会・福崎短歌会



文化協会会員募集!

福崎町文化協会は、福崎町の歴史や伝承を大切にし、その上に立った新しい文化の創造に努め、町の発展に尽くすことを目的としています。

このたび、会員を募集し、より一層の活性化を図ります。

年 会 費 1,000円

参加資格 協会の趣旨に賛同の方

問い合わせ先 文化協会事務局 ☎22-3755  
(文化センター内)

地域に学ぶ体験学習

「トライやる・ウィーク」

実施期間

6月3日(月)～7日(金)

一部8日(土)

今年度も西中学校、東中学校の二年生が地域のみなさん、事業所のみなさんにお世話になります。地域で育つ子どもたち、地域が育てる子どもたちを温かく見守ってくださいますようお願いいたします。

(学校教育課)

# 橋本省三 福崎町長 逝去



橋本省三町長が去る3月30日に急逝されました。享年69歳でした。

昭和49年に職員として入庁された橋本町長は、企画財政課長、総務課長、管理参事などの要職を歴任し、平成17年に嶋田町長のもと、福崎町助役に就任。平成27年12月に町長に就任されました。



巡回バス「サルビア号」とともに



日本遺産認定式



妖怪ベンチおひろめ式

町長が最も力を注がれたJR福崎駅周辺整備事業は、秋の完成を待つばかりとなっていました。その他にも、福祉のまちふくさきの伝統を引き継ぎ、認定こども園による子育て支援、学童保育園の時間延長、1歳から中学校3年生までの子どもを対象にしたインフルエンザの予防接種助成、巡回バス運行事業のサービスク拡充に取り組みされました。また、柳田國男先生の著書にヒントを得、妖怪を活かしたまちづくりをすすめ、観光振興にも取り組まれました。

少ない休日の合間にも町内を歩いて回られ、常に町のこと、町民のことに気を配っておられた実直な姿が思い起こされます。

町民の皆さんとともに、ご冥福をお祈りします。

## 短歌の森を歩きますか？

柳田國男の兄・井上通泰（歌人・国文学者）は万葉集をはじめ短歌の研究で大きな功績を残しています。

「短歌の森」は、松岡家の氏神である鈴ノ森神社から辻川山山頂へ通じる遊歩道に、万葉集に収められた歌から近代の作品まで、41首の歌を石碑にして設置しています。柳田國男や岸上大作が詠んだ歌も石碑になっています。

新元号が「令和」となったことで万葉集が注目されているこの時期に、短歌の森を訪れて石碑を巡りながらの散策はいかがですか？



令和は、万葉集にある「初春の令月にして 氣淑く風和ぎ 梅は鏡前の粉を披き 蘭は珮後の香を薫す」との文言から引用されたもので、人々が美しく心を寄せ合う中で、文化が生まれ育つ、という意味が込められています。

（首相官邸ホームページより）

## エルデホール催物のご案内

8月の催し ● 8月25日(日)

ファミリーで楽しむ

### テツ and トモのなんでだろう？

～不思議いっぱいサイエンスとマジックの世界～

人気お笑いコンビ「テツ and トモ」を迎えての公演です。お笑いと科学、マジックが融合した不思議いっぱいのステージです。年齢を問わず楽しんでいただけます。ぜひ楽しい公演にお越しください!!



出演 / テツ and トモ

サイエンスショー : ポルトポルズ

マジックショー : ナッキー

司会 : ものしり博士

開演 / 14:00 (開場13:30)

入場料 / おとな 2,700円 (友の会会員 2,500円)

中学生以下(3歳以上) 1,000円

当日300円増【全席指定】

3歳未満は保護者1人につき子ども1人、膝上鑑賞の場合は無料。

一般発売 / 6月1日(土) 9時から

友の会先行発売 / 5月25日(土) 9時から

両日とも電話受付は13時から

主催 / 福崎町・福崎町教育委員会

チケットのご予約・お申込み・その他お問い合わせは  
エルデホール (☎23-1655 fax23-1656) まで  
木曜日休館

E-mail erude@town.fukusaki.lg.jp

http://www.erude.town.fukusaki.hyogo.jp/

## 三木家住宅

入館無料

### 「わが家の五月人形展」

住民のみなさん愛蔵の五月人形を飾る、三木家住宅の初夏の催しです。

子どもの健やかな成長への願いが込められた、勇ましい武者人形や兜飾りをぜひご覧ください。



会期 6月2日(日)まで

三木家住宅の公開日は土・日曜日・祝日のみ。

公開時間 9:00 ~ 16:30 (入館は16:00まで)

## 文化センター行事予定(5/15~6/14)

神崎学園

日時: 5月23日(木) 10:00 ~ 12:00 専門講座

6月6日(木) 13:20 ~ 15:20 専門講座

福寿学園

日時: 6月6日(木) 10:00 ~ 12:00 専門講座

6月13日(木) 10:00 ~ 12:00 専門講座

老人大学一般教養講座(公開講座)

日時: 5月23日(木) 13:20 ~ 15:00

演題: 「クラシックをあなたに」

講師: すけっちぶっく

上記公開講座は、一般の方も参加していただけます。どうぞ、お越しください。



## 企画展のお知らせ

柳田國男・松岡家記念館

松岡映丘春季画稿展

「映丘がいざなう旅の風景」

会期 5月26日(日)まで

補修を終えた画稿のなかから「旅をする人々」を描いた作品を展示しています。

歴史民俗資料館

企画展「“平成時代”とふくさき」

会期 5月31日(金)まで

5月1日に元号が令和に改められ、平成が幕を下ろしました。企画展では、平成時代を振り返り、福崎町での出来事や当時のようすを伝える写真や道具を展示します。



両館ともに

入館無料

開館時間 9:00 ~ 16:30 (入館は16:00まで)

休館日 月曜日(祝日の場合は開館)・

祝日の翌日(土・日曜の場合は開館)



わたしのおじいちゃん

高岡小学校2年(当時)  
高見彩愛

わたしのおじいちゃんは、せつこついのいんちようをしています。まい日、そこへおしごとに行きます。

わたしが一年生のとき、足をひねって足首がいたくなつたことがあります。そのとき、おじいちゃんのごと場へ行って、でん気をあててもらいました。

「おじいちゃん、足首いたいから、でん気して。」  
と言うと、おじいちゃんは、「わかった。」

と言って、でん気をあててくれました。びりびりくるかなと思つたけど、いたくなかつたし、気もちよかつたです。でん気のと、しつぷとテープもはってくれました。おじいちゃんは、こんなふうにいるんな人のいたみをとつて

いるんだなと思ひました。おじいちゃんは、水よう日だけ少し早く帰つてきます。たまに、わたしや弟のたこやきをかつてきてくれて、とてもやさしいです。

でも、ほかの月、火、木、金よう日は九じとか十じくらいに帰つてきます。おじいちゃんは、帰つてくると、おふるに入つて、ごはんをたべたら、すぐにねてしまいます。

おじいちゃんは、つかれていて、しんどいんだらうなあと思ひます。つかれていても、おじいちゃんは、ときどきしゆくだいを覚えてくれます。おじいちゃんはおつかれてはいるのに、いろいろしてくるので、わたしや家ぞくのごとが大すきなんだなと思ひました。

わたしは、おじいちゃんに「いつもがんばつてくれてありがとう。」と言ひたいです。これから、おじいちゃんのお手つだいをしたり、かたたたきをしたりして、おじいちゃんをよろこばせたいです。

私の入学式

福岡小学校6年(当時)

木村ゆう

四月十日。今日は入学式だ。今年、知つてはいる一年生が入学するわけではなかつたが、

かわいひ一年生が入学してくることは、うれしかつた。一年生の教室の前に、六年生と一年生が並んだ。私と手をつなく男の子が、「ぼく、めつちやドキドキする。」

と言つたので、私は笑顔で、「大丈夫やで。ピカピカの一年生や。がんばり。」  
と言つてあげた。すると、男の子はほつとした顔で、「うん。がんばる。」

と言つた。自分の言葉で一人の男の子を勇気づけられたことがうれしかつた。  
体育館の前で、男の子がつかないだ手をギョツとにぎつてきた。だから、私もギョツとにぎり返してあげた。

入学式が始まつた。男の子はしつかり前を向いて、笑顔で、舞台までちゃんと歩いて行つた。舞台の上で手を放す時に、私は、「がんばりよ。」



福岡東中学校2年(当時) 藤本ななみ



八千種小学校1年(当時) 岡植 咲

と言つてあげると、男の子はまぶしい笑顔で、「うん。」  
とこたえてくれた。名前を呼ばれると、男の子は元気よく、「はいっ。」  
と返事ができていた。  
休み時間に、私は一年生の教室に遊びに行つた。すると、入学式の時に手をつないだ、あの男の子が私に気づき、笑顔で近づいてきた。私が、「入学式、大きな声で返事で



福岡小学校5年(当時) 橋本なつ芽



田原小学校2年(当時) 吉田 颯

きとつたな。」  
と言つと、男の子は、「お姉ちゃんか、がんばつて言つてくれたから、頑張れた。」  
と言つてくれた。何だかうれしかつたし、心が温かくなつた。

# 生活科学 センター だより

ハイ！  
神崎郡消費生活  
中核センター  
相談員です



## クリーニングのトラブルを防ごう！

〔相談〕

ブラウスをクリーニングし、引き取ったままクローゼットにしまっておいた。6か月後に袋から出したところ、シミがでていた。クリーニングの預かり証には、「引き取ってから10日以内にお申し出ください」という記載があったが、今からでも賠償してもらえるか。

〔処理〕

まず、相談者に「クリーニング事故賠償基準」について説明しました。シミができた原因がクリーニング店にあれば損害賠償される場合があること、しかしながら賠償基準では、消費者が洗濯物を受取った後6カ月以上経過するとクリーニング店が賠償を免れる

ることになります。

シミの原因を証明できれば、賠償基準によらずに賠償請求が可能です。しかし6か月経過すると原因を証明することは難しいため、クリーニング店から戻ってきた洗濯物は、すぐに袋から出して確認することが大切と伝えました。

〔アドバイス〕

クリーニングに関するトラブルは、常に消費者トラブルの上位を占めています。この相談のようにシミがついたといったもののほか、洗濯物の紛失や変色など、さまざまなものがあります。

こうしたトラブルに対応するため「クリーニング事故賠償基準」があります。この賠償基準では、洗濯物の再取得価格を基本に賠償額が算出されます。

LDマーク（都道府県ク

クリーニング業生活衛生同業組合（加盟店）等が表示されている店は、クリーニングに問題があった場合にこの基準に基づいて賠償しているの、安心の目安になります。



## トラブルを防ぐポイント

洗濯物を出す前  
洗濯物に汚れやほつれ、破れがないか確かめ、ポケットの中も確認する。  
特殊なボタンなどはあらかじめ取り外すなどの工夫をする。  
出すとき  
店頭で店員と一緒に洗濯物の状態や付属品を確認する。自宅で見つけた汚れやその原因、クリーニングに関する要望もきちんと伝える。  
預かり証の内容をしっかりと確認する。  
預かり証は洗濯物を引き取る際に重要なので、必ず受け取り、大切に保管する。  
預かり証がなければ、賠償を求めることは難しくなります。

引き取るとき  
預けた洗濯物が、付属品を含め全て揃っているか、出すときに無かったシミや汚れがないかその場で確認する。  
引き取った洗濯物に不具合があれば早めに申し出る。

クリーニング後、引き取らずに長期間店に預けた場合、「変色」や「退色」「しわ」などのトラブルが起こりやすいため、早めに引き取りに行く。  
保管するとき  
ビニールカバーは運搬用であり、「変色」「カビ」の原因になるため外し、陰干しをしてからしまふ。

困ったことがあれば、消費生活相談窓口にご相談しましょう。

消費生活の相談や問い合わせ、苦情は、  
神崎郡消費生活中核センターへ  
( ☎ 22・4977 )

秘密厳守 相談は無料  
相談日時 火・金曜日  
9時～16時

(月曜日は休館日)

## 人権標語

ともだちは いちばんだいじな  
たからもの  
田原小学校1年(当時)  
笹木陽斗

この世には むだなことなど  
ないんだよ  
田原小学校6年(当時)  
上田直人

やさしさで 思いやりの花  
満開に！  
福岡東中学校1年(当時)  
高岡瑞帆

あいさつは 心をつなぐ  
愛言葉  
福岡西中学校2年(当時)  
高原千瑠

4月号に掲載した人権標語の、児童の氏名に誤りがありました。ここにお詫びし、訂正します。正しくは次のとおりです。

こまっても ぼくがいっしょに  
いるからね  
福岡小学校2年(当時)  
近藤高眞



## 町職員の人事異動

4月1日付で職員の異動を発令しましたのでお知らせします。  
 ( )内は前職 【 】内は兼務

### 【特別職】

公営企業管理者近藤博之(上下水道事業管理者)

### 【課長級】

議会事務局長(学校教育課) 岩木秀人 学校教育課長(総務課付課長中播衛生施設事務組合派遣)大塚謙一 総務課付課長中播衛生施設事務組合派遣(議会事務局長)木ノ本雅佳 工業団地整備室長【上下水道課長兼務】成田邦造

### 【副課長級】

地域振興課副課長 社会教育課副課長 公民館長・体育館長・文化センター所長・エルデホール所長(石川博憲 社会教育課副課長(企画財政課副課長)森公宏 社会教育課副課長 公民館長・体育館長・文化センター所長・エルデホール所長(健康福祉課副課長 養護老人ホーム施設長)高嶋優 総務課付副課長 社会福祉協議会派遣(学校教育課副課長 給食共同調理センター所長)前田久留美

### 【課長補佐級】

企画財政課課長補佐(地域振

興課課長補佐)山本克典 税務課課長補佐(税務課管理係長)清水悦子 住民生活課課長補佐(住民生活課町民窓口係長)西井尚子 健康福祉課課長補佐(健康福祉課町民福祉係長)高木智美 健康福祉課課長補佐(養護老人ホーム施設長)農林振興課課長補佐(高馬明弘 まちづくり課課長補佐(住民生活課課長補佐)澤田和也 学校教育課課長補佐(給食共同調理センター)所長 健康福祉課課長補佐(中野千世子)

### 【係長級】

税務課住民税係長(社会教育課エルデホール文化係長)岡田憲治 住民生活課防災係長(企画財政課主査)小國幸司 健康福祉課介護保険係長(学校教育課主査)宮本江利子 上下水道課下水道管理係長(社会教育課社会教育係長)柳瀬優子 学校教育課子育て支援係長(上下水道課下水道管理係長)三輪晃子 社会教育課エルデホール文化係長(税務課住民税係長)吉識功一 工業団地整備室管理係長(上下水道課水道管理係長兼務)長澤路 工業団地整備室工務係長(まちづくり課都市計画係長兼務)藤田裕文

### 【主査級】

総務課主査(上下水道課主査)久野智洋 企画財政課主査(税

務課主査)村上祥教 健康福祉課主査(総務課主査)藤岡哲也 健康福祉課主査(地域振興課主査)三輪麻衣子 農林振興課主査(まちづくり課主事)大西岳 上下水道課主査(地域振興課主査)森友和 上下水道課主査(上下水道課主事)古河拓也 学校教育課主査(健康福祉課主査)後藤有岐子 総務課付主査中播北部行政事務組合派遣(健康福祉課主査)東郷哲

### 【主事級】

地域振興課主事(上下水道課主事)荻野理史 総務課付主事 兵庫県派遣(住民生活課主事)大谷卓矢

### 【幼児園】

福崎幼児園副園長(高岡幼児園副園長)是常仁美 八千種幼児園副園長(子育て支援センター)所長(石川あゆみ 高岡幼児園副園長(福崎幼児園副園長)岡本美寿紀 子育て支援センター)所長(八千種幼児園副園長)谷口寿美 八千種幼児園主査 保育教諭(八千種幼児園保育教諭)山下明矢加

### 【嘱託職】

学校教育課八千種小学校用務員(学校教育課福崎東中学校用務員)山室克子

### 【採用一般行政職】

地域振興課主事・中井祐甫 住民生活課主事・竹内博香 健

康福祉課主事・阿保佑夏 上下水道課主事・河本直也

### 【採用保健師】

健康福祉課地域包括支援センター 保健師・足立さおり

### 【再任用】

上下水道課浄化センター作業員・増田利広

### 【採用嘱託職】

健康福祉課介護保険認定調査員・大島諒子 上下水道課浄化センター作業員・大杉卓己 上下水道課作業員・岡本良栄 学校教育課給食共同調理センター 一般事務補助員・藤岡美咲 学校教育課田原小学校用務員・尾藤ゆかり 学校教育課高岡小学校用務員・中井ひとみ

学校教育課福崎西中学校用務員・奥平由紀子 学校教育課福崎東中学校用務員・埜崎真理枝 社会教育課体育館一般事務補助員・後藤育子 社会教育課図書司書補助員 佐伯佳奈

### 【採用臨時職】

住民生活課一般事務補助員・柴田千恵子 健康福祉課一般事務補助員・加藤烈 健康福祉課養護老人ホーム一般事務補助員・後藤諒子 まちづくり課一般事務補助員・原田研太郎 福崎幼児園臨時保育教諭・山内孝子 福崎幼児園臨時保育教諭・堀尾明美 福崎幼児園臨時保育教諭・南山真妃 福崎幼児

園臨時保育教諭・若畑都 福崎幼児園臨時保育教諭・中野知美 福崎幼児園臨時保育教諭・尾上真弓 田原幼児園臨時保育教諭・山内佳代子 田原幼児園臨時保育教諭・楠田美智代 田原幼児園臨時保育教諭・袖子田衣未加 田原幼児園臨時保育教諭・實光利枝子 田原幼児園臨時保育教諭・青木和磨 八千種幼児園臨時保育教諭・山本由紀子 八千種幼児園臨時保育教諭・米本美世 八千種幼児園臨時保育教諭・西井達彦 高岡幼児園臨時保育教諭・山口浩代

### 退職者 (3月31日付)

総務課付課長福崎町社会福祉協議会派遣・木村千晴 上下水道課作業員・増田利広 学校教育課課長補佐・中農美香 健康福祉課主査・木多美智子 健康福祉課介護保険認定調査員・宮後千賀子 上下水道課作業員・高松真樹 学校教育課田原小学校用務員・尾藤ゆかり 学校教育課八千種小学校用務員・山本潤子 学校教育課高岡小学校用務員・門脇幸澄 学校教育課福崎西中学校用務員・奥平由紀子





# 税務課からのお知らせ

問い合わせ先 内線342

**軽自動車税(町税)の納期限は5月31日(金)**

軽自動車など(一般の軽自動車のほか、原動機付自転車、小型特殊自動車や二輪の小型自動車を含む)を所有している方の税金の納期限は、5月31日です。

賦課期日(4月1日)現在、軽自動車などをお持ちの方は、5月10日に発送する軽自動車税納税通知書で、納期限までに町の指定金融機関または郵便局で納付してください。口座振替の申し込みをされている方については、5月31日に振替しますので、ご注意ください。

なお、軽自動車税の領収書は、車検時の納税証明書にもなりますので、大切に保管してください。

## 軽自動車税の減免

心身に障がいがあり歩行が困難な方のために使用する軽自動車について、申請すれば、障がいのある方1人に対して1台に限り軽自動車税の減免を受けることができます。対象となる軽自動車は、障がいのある方または障がいの

ある方と生計を一にする方が所有される軽自動車で、もっぱら障がいのある方のために継続的に使用されている軽自動車です。(県における自動車税について減免を受けられている場合は、軽自動車税の減免を受けることができます。)

申請に必要なもの

身体障害者手帳など障がいの程度を証明できる書類  
自動車検査証(原付等については標識交付証明書)  
本人または生計を一にする人の運転免許証  
印鑑

減免申請書(役場税務課にあります)

個人番号確認のための必要書類

本人提出の場合、「個人番号カード」または「通知カード+身分証」

代理人提出の場合、納税

義務者の「個人番号カード」または「通知カード」の写し

委任状 代理人の身分証  
申請期限 5月31日(金)



**自動車税の納期限は5月31日(金)です お忘れなく!** - 兵庫県・姫路県税事務所 -

## 平成31年度 軽自動車等の税額について



原動機付自転車・二輪車・小型特殊自動車

軽自動車(三輪、四輪以上)

車種	種別	H28年度からの税額
原動機付自転車	50cc以下	2,000円
	50cc超~90cc以下	2,000円
	90cc超~125cc以下	2,400円
	ミニカー50cc以下	3,700円
二輪の軽自動車(125cc超~250cc以下)		3,600円
二輪の小型自動車(250cc超)		6,000円
小型特殊自動車	農耕作業用(トラクタなど)	2,400円
	その他(フォークリフトなど)	5,900円

車種		H27.3.31以前に初度検査をした車両	H27.4.1以後に初度検査をした車両	初度検査から13年を経過した車両(重課)	
三輪		3,100円	3,900円	4,600円	
四輪以上	乗用	営業用	5,500円	6,900円	8,200円
		自家用	7,200円	10,800円	12,900円
	貨物	営業用	3,000円	3,800円	4,500円
		自家用	4,000円	5,000円	6,000円

初度検査年月は自動車検査証をご確認ください。  
平成15年10月14日以前に初度検査を受けた車は、その年の12月に検査を受けたものとみなします。

### 軽自動車税のグリーン化特例

平成30年4月1日から平成31年3月31日までに初度検査を受けた四輪以上及び三輪の軽自動車で、排出ガス性能及び燃費性能の優れた環境負荷の小さいものに「グリーン化特例」が適用されます。

車種		特例	特例	特例	
四輪以上	乗用	営業用	1,800円	3,500円	5,200円
		自家用	2,700円	5,400円	8,100円
	貨物	営業用	1,000円	1,900円	2,900円
		自家用	1,300円	2,500円	3,800円
三輪		1,000円	2,000円	3,000円	

特例 電気自動車、天然ガス自動車(平成21年排出ガス10%低減又は平成30年排出ガス規制適合)  
特例 乗用...平成17年排出ガス基準75%低減または平成30年排出ガス基準50%低減(以下)かつ平成32年度燃費基準+30%達成車  
貨物... かつ平成27年度燃費基準+35%達成車  
特例 乗用... かつ平成32年度燃費基準達成車+10%達成車  
貨物... かつ平成27年度燃費基準+15%達成車

～あなたの特技を眠らせないで～

# 福崎町生涯楽集データバンク「まちの先生」

## 生涯楽集データバンク「まちの先生」って？

町内にはたくさんの自主グループや団体があり、文化・芸術・趣味などの活動に積極的に取り組まれています。そして、その活動のなかでは、身近な指導者や助言者を求める声が少なくありません。

一方で、「自分の特技を地域の活動に役立てたい」という声もあります。

町では、このような希望にお応えし、みなさんの自主的学習を応援するため、「まちの先生」をご紹介します。

利用できる方 町内に在住・在勤・在学するグループ(2人以上)  
 講師料 無料  
 申込方法 総務課に備え付けの「利用計画書」に記入し、提出してください。

## 「まちの先生」募集 ～あなたの特技を地域活動に～

町内に在住・在勤する20歳以上の方で、ご協力いただける方を募集しています。

詳しくは、総務課(内線223)へお問い合わせください。  
 (町ホームページにも掲載しています。)

## まちの先生の主な登録項目

(令和元年5月1日現在)

指導(支援)内容		対象・備考	指導(支援)内容		対象・備考
音楽	詩吟	小学生から壮年層まで幅広く2講座	文芸	俳句	小学生、中学生、一般
	作詞・作曲・歌唱などの指導	幼児、小学生、中学生、高校生、大学生、一般		囲碁・将棋	囲碁
	吹奏楽、フルート演奏	中学生、高校生、大学生、一般	将棋		幼児、小学生
	舞踊(民謡に合わせて踊る)	小学生、中学生、高校生、大学生、一般	茶華道	茶道	小学1～3
手工芸	編物	小学生、中学生、壮年層、一般		茶華道	幼児、小学生、中学生、高校生、大学生、一般
	手工芸		農業	園芸(花づくりの話、実技)	成人層、壮年層
	フラワーデザイン(アートフラワー、アレンジメント、コサージュ等)	小学生、中学生、高校生、大学生、一般		ニワトリ、うさぎの飼育の仕方	幼児、小学生
	メッシュクラフト、木目込み、押し絵他	中学生、一般		有機農業について	一般
	パッチワーク	一般		もちむぎの話、農業の話	幼児、小学生、中学生、高校生、大学生、一般
	パッチワーク、ビーズを使ったアクセサリ、ビーズステッチ	一般	自然科学・工学	川のはなし	小学生、中学生
料理	もちむぎ粉を使った料理、お菓子作り	幼児、小学生、中学生、高校生、大学生、一般		点字	小学4～6、中学生、高校生、大学生、一般
	健康	女性の健康全般	妊婦の方、子育て中、更年期の女性	その他	初級手話
スポーツ		野球審判	小学生、中学生、高校生、一般		キャンプ等の野外活動指導
	軟式野球審判	着付け			
	グラウンドゴルフ				
	ジャズ体操	一般	集会等での活動支援	学校、施設、地域の集会等でコーラスを	幼児から一般まで幅広く2講座
	音楽にあわせて親子体操・ダンス、赤ちゃんのマッサージ・エクササイズ	幼児、小学1～3		マジックを楽しもう	小学生、中学生、高校生、大学生、一般
歴史	戦争の話	もちむぎ餅、だご汁等を作って食べよう		幼児、小学生、中学生、高校生、大学生、一般	
			民話の語り、紙芝居、絵本の読み聞かせ、ストーリーテリング	幼児、小学生、中学生、高校生、大学生、一般	

申し込み・問い合わせ先 総務課(内線223)

# 「福崎まちづくり出前講座」



町民のみなさんが主催する会(町内に限る)に町職員が出向いて、みなさんがメニューから選んだ知りたいたいこと、聞きたいことを説明します。町内に在住・在勤・在学している10人以上のグループの方なら、どなたでもご利用いただけます。

時間：午前9時から午後9時30分までの間で、2時間以内。  
開催日：年末年始・盆を除く毎日(平日・休日を問いません)。  
代表者は開催しようとする日の14日前までに申込書を役場総務課へ提出してください。後日、担当課と調整のうえ、代表者に通知します。  
詳しくは、総務課(内線223)までお問い合わせください。

## 福崎まちづくり出前講座メニュー一覧表

### 総務課

1. わがまちガイド  
町の施設をご案内!
2. 通訳派遣(英語)  
英語の通訳を派遣します
3. 選挙制度  
町長選挙、町議会議員選挙のしくみ

### 企画財政課

4. 私のまちの家計簿  
福崎町の財政状況について
5. まちの将来のすがた  
福崎町総合計画について
6. 統計から見るまちのすがた  
各種統計で比較した福崎町のすがた

### 税務課

7. 私たちの税金  
町税のしくみ
8. 住民税について  
町県民税の賦課について
9. 申告について  
確定申告の書き方について

### 地域振興課

10. 自律(立)のまちづくりについて  
参画と協働による地域づくりの概要説明・事例紹介
11. 福崎町の特産「もちむぎ麵」  
もちむぎ麵をはじめとするもちむぎ商品等のPRともち麦の説明
12. 福崎町の観光  
福崎町の観光資源や歳時記について

### 生活科学センター

13. 悪質商法にご用心  
悪質商法の手口、対処方法について

### 住民生活課

14. 住民基本台帳、戸籍のはなし  
住基、戸籍の届出について
15. 町営(公営)住宅の管理と運営  
入居基準、管理基準等について
16. 国民年金のしくみ  
簡単なしくみの説明
17. ごみの分別とごみの行方  
出されたごみがどのように処理され、または分別されてリサイクルされているのか
18. 公害の防止について  
公害対策の取り組みについて
19. 大雨・地震への備え  
地域防災の強化のために

### 健康福祉課

20. 国保を正しく知ろう  
国民健康保険制度の概要について
21. 医療制度について  
医療制度(後期高齢者医療制度含む)の概要について
22. 介護保険制度について  
介護保険制度の概要について
23. このまちでいつまでも自分らしく暮らすために  
介護予防サービスの紹介や高齢者の自立を支援する方法等について
24. 巡回バスにのってみよう  
巡回バスの利用方法や試乗

### 保健センター

25. 心と体の健康づくり講座  
乳幼児から高齢者まで各世代における健康づくりについて
26. みんなで食育  
福崎町食育推進計画について

### 農林振興課

27. 農業施策について  
人・農地プラン、農地中間管理機構、日本型直接支払制度、経営所得安定対策について
28. ほ場整備とむらづくり  
集落営農組織と農地の基盤整備を結びつけ、むらづくりに発展
29. 土地のはなし  
土地の沿革、地租改正から地籍調査、里道・水路
30. 土地改良施設管理  
ため池・井堰・農業用水路等の管理
31. 特産もち麦について  
もち麦の健康効果や栽培について

### まちづくり課

32. 道路管理について  
道路の維持修繕対策・交通安全対策・占用と許可など
33. 道路事業・計画について  
幹線道路の調査、計画から完成までの道路事業の流れ、進め方
34. 河川利用と河川の役割について  
治水・利水・環境に関する河川の役割と河川の利用について
35. 公共事業の用地買収について  
公共事業用地取得における考え方と流れなど
36. 都市計画のはなし  
福崎町の都市計画・まちづくりの手法について
37. 建築物の安全性について  
家を建てるときに注意すべきことについて紹介、建築基準法の趣旨及び簡易耐震診断、耐震改修促進事業の説明

### 上下水道課

38. 水道水ができるまで(水と生活)  
福崎町の水道のしくみをお話します
39. 公共下水道のはなし  
下水道の役割
40. 浸水対策について  
雨水排水計画の説明
41. 新しくなった福田水源地  
H28年3月にリニューアルした「福田水源地」について説明します

### 議会事務局

42. 議会の役割と仕組み  
議員定数、議会活動、委員会活動
43. 請願と陳情  
請願手続きと陳情

### 学校教育課

44. 学校ENGLISH(イングリッシュ)  
ALT(小・中学校英語指導補助員)の活用による国際理解
45. 学校教育のあれこれ  
就学援助制度・教育事業の紹介、Q&A
46. 子ども子育て支援新制度について  
保育所、幼稚園、認定こども園、子育て支援制度
47. 学校給食を知ろう  
給食センターの施設・調理風景の見学や給食についての説明

### 社会教育課

48. 文化めぐりin福崎町  
地元の文化財、文化施設、人物などをいっしょに検証する
49. 大地に埋もれた歴史  
考古資料を使って、身近な歴史を見る・触れる・考える事によってわかりやすく理解する
50. みんなで考えよう人権と青少年問題  
ともに明るく生きる社会をめざして!
51. 男女共同参画ってなんだろう?  
福崎町男女共同参画基本計画について

### 文化センター

53. 学ぼう集う文化センター  
各種講座の案内、施設の見学

### 図書館

54. 図書館を楽しもう  
図書館を見学してもらい、いろいろな楽しみ方・利用方法などを紹介する

### エルデホール

55. エルデホールってどんなところ?  
ホール内の施設案内・見学をしてもらい、ホールを身近に感じてもらう

### 体育館

56. エンジョイ、ニュースポーツ  
グラウンドゴルフ、インディアカ、囲碁ボール、手作りレクリエーションゲーム等
57. 心と体の健康づくり運動  
誰でもできる健康体操、簡単筋肉トレーニング他

### 歴史民俗資料館

58. 歴史を体験しよう  
まが玉づくり、土器づくりの体験講座です
59. 古代食を作ろう  
縄文クッキーなどの古代食を作って食べることで、古代人の知恵と工夫を学びます

### 柳田國男・松岡家記念館

60. 柳田國男とその兄弟  
柳田國男と松岡家の功績を紹介する
52. 三木家住宅探検  
県指定文化財三木家住宅の母家(表座敷)を探検し、三木家の魅力に迫ります

## 空き家に付随する農地の 取得要件を緩和しました

福崎町では、『空き家バンクに登録されている空き家と農地を合わせて取得する場合』に限り、下限面積の要件を1平方メートルに引き下げました。

農地を売買・贈与などする場合には、農地法第3条の規定に基づく農業委員会の許可が必要です。町ではこれまで、許可後の耕作面積が3,000平方メートル以上ないと農地の売買などを行うことができませんでした。

そこで、町外からのUターン者などの移住定住を促進するとともに、遊休農地の発生防止、解消および農村環境保全を図るため、空き家バンク登録農地の取得に関しては下限面積の条件を3,000平方メートルから1平方メートルに緩和します。

要件や申請方法など、詳しくはまちづくり課へお問い合わせください。

問い合わせ先 福崎町農業委員会（農林振興課内・内線315）  
まちづくり課 建築係（内線334）

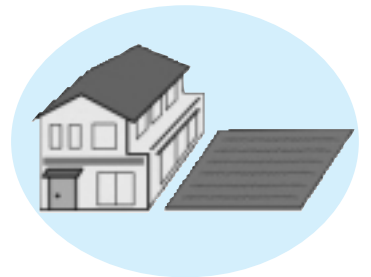

## もっと！知ってほしい もち麦のこと

4月に入り、温かくなってくると、もち麦はぐんぐん伸びはじめ、若葉の緑は目にも鮮やかです。生産者一同で巡回し、生育状況を確認しました。



参加者の方には、目で見て楽しみ、音や匂いで楽しみ、舌でも楽しんでいただくことができ、楽しく食育を学んでいただく一日になりました。

の後は、ライブキッチンで簡単な栄養満点な10品の料理の実演・試食を行いました。



3月28日、保健センターで、いずみ会など食育にかかわるボランティアや一般の方を対象に「大切な人(あなた)のいのちを育む食育」と題して食育講演会を実施しました。

講師は、もちむぎフォードラムや食育イベントでおなじみ、(株)食デザイナーズ主宰の平野美由紀さんです。

講演では、低体温や鉄不足などが引き起こす体の不調など、多様な暮らしの中で変化しつつある食の問題についての話しをしていただき、その後は、ライブキッチンで簡単な栄養満点な10品の料理の実演・試食を行いました。

## 食育通信

保健センターの取り組み

## 『福崎町史』4巻セットで 半額!

『福崎町史』(全4巻)は、福崎町の歴史と文化を知ることができる入門書です。福崎町の自然、古代から近現代までの歴史、柳田國男と松岡家などについて、ていねいに分かりやすく記述されています。現在、『福崎町史』を特別価格で販売しています。ぜひ、この機会にお買い求めください。



期間 2019年4月1日～2020年3月31日

価格 第1巻 定価5,000円 3,000円  
 第2巻 定価4,700円 2,820円  
 第3巻 定価4,000円 2,400円  
 第4巻 定価4,500円 2,700円

更にお得!!

全4巻セット 定価18,200円 9,100円

販売場所 歴史民俗資料館・役場教育委員会  
 文化センター

問い合わせ先 歴史民俗資料館(☎22-5699)

## 平成31年度 町県民税の課税証明書の発行について

平成30年1月1日から12月31日までの1年間の所得に対する町県民税(住民税)の課税証明書は、次の日程で発行できます。

納付方法	発行開始日
特別徴収の人(給与から天引き)	5月15日(水)
普通徴収の人(納付書、口座振替)	6月14日(金)
特別徴収対象者で、 年金からの天引きもある人	6月14日(金)



令和元年度青少年補導委員が決まりました!!

福崎町で活動する補導委員は、地域から24人、学校関係から8人、計32人です。青少年を有害な環境から守るため街頭指導をはじめ様々な活動を実践し、青少年の健全育成や非行化の防止等に努めています。

青少年補導委員の委嘱を受けられた方々は次のとおり

です。(敬称略)

【福崎地区】

井上敏文 西川眞吾  
 橋本清彦 福島和江  
 赤松大弘 松岡真奈美  
 松本智子 大野和男

【高岡地区】

高原幸満 森本武弘

【田原地区】

東影寛久 松岡敏成  
 和田英男 眞弓省吾  
 堀 節子 山田せい子  
 佐伯正全 高井健吾

【八千種地区】

古田眞理子 藤澤 等  
 牛尾雅一

【学校関係】

玉置幸子 中野江津子  
 石川あゆみ(八千種幼)

大中淳弘(福崎小)  
 難波隆彦(高岡小)  
 中村公紀(田原小)

有川 聡(八千種小)  
 生田雅士(福崎西中)

河合秀樹(福崎東中)  
 中田隆文(福崎高校)

子どものたちのことでお気づきのことがあれば、ご相談ください。

●地域の補導委員  
 ●補導センター(☎26・1010)  
 ●教育委員会(内線256)(社会教育課)

## 国民年金のお知らせ

国民年金被保険者の種類は職業などによって3種類あり、それぞれ加入手続きや保険料の納付方法が違います。

	職業	届出先	納付方法
第1号被保険者	・学生 ・自営業者 ・無職 など	住民票のある市区町村役場へ届出	各自が納付
第2号被保険者	・会社員 ・公務員 など	勤務先で事業主が届出	勤務先で納付(給料から天引き)
第3号被保険者	・第2号被保険者に扶養されている配偶者	配偶者の勤務先経由で届出	自己負担なし(配偶者が加入する年金制度が負担)

## 国民年金保険料収納業務の 民間委託のお知らせ

日本年金機構は、国民年金保険料の納め忘れがある方に対する「電話や文書、戸別訪問による納付案内と免除・猶予制度の申請手続きの案内、その他口座振替等の案内」について、(株)バックグループに委託しています。

住民生活課(内線374)

## 「春の全国交通安全運動」

5月11日(土)～20日(月)

交通事故にあわないよう十分に注意し、交通ルールを守り、正しい交通マナーの実践を心がけましょう。



## にこにこひろばで作って遊ぼう!

申込みは不要です。材料はこちらで用意します。  
9:30～11:00の都合のよい時間におこしてください。

場所 にこにこひろば

対象 就学前の子どもとその保護者

定員 先着30人

5月の製作『カエル』

5月16日(木) 製作時間: 約20分

6月の製作『ペットボトルの風鈴』

6月20日(木) 製作時間: 約20分

問い合わせはにこにこひろばへ。

## 親子体育あそび ～イクメン集まれ!～

スキンシップたっぷりの楽しいあそびが満載です。

日時 6月8日(土) 10:00～11:30

場所 にこにこひろば

講師 アイキ・スポーツスクール 中村隆司さん

対象 就学前の子どもとその家族

定員 20組

申込先 にこにこひろば 5/7(火)から受付中

持ち物 タオル(遊びに使います。30cm×70cm程度。)

運動ができる服装でお茶を持ってお越しください。

## すがはら先生とおひさま座談会

子育て全般にわたって、みなさんが困ったり悩んだりしていることに答えていただきます。

日時 6月21日(金) 10:00～11:30

場所 おひさまらんど

講師 元姫路市療育通園施設長 菅原益子さん

対象 就学前の子どもとその保護者

定員 15組

申込先 おひさまらんど 4/24(水)から受付中

おひさまらんど、にこにこひろばでは、幼稚園園庭でも遊べます。(受付必要。)

定員を定めている行事への参加は、福崎町に在住の子どもとその保護者に限ります。

子育て情報は福崎町ホームページでもご覧になれます。アドレス<http://www.town.fukusaki.hyogo.jp>

## 『あそびのひろば』

おんがくあそびの会【ドレミ】

5月9日(木) 10:00～11:00 八千種研修センター

絵本とおはなしの会【ぐりとぐら】

6月6日(木) 10:00～10:40

文化センター 2階 和室

・問い合わせはともだちひろばへ。申込は不要です。

## 手作り教室

～ぐりとぐらの

ひっぱる車を作ろう!～



ボンドで貼るだけで簡単に

作れます。作っている間、お子さんは託児します。

日時 6月10日(月)・11日(火) 10:00～11:30

場所 にこにこひろば

対象 就園前の子どもの保護者

定員 各日とも15組

申込先 にこにこひろば 5/7(火)から受付中

申込時に150円(実費)を集金します。

## 地域支援活動

### “すきっぷひろば”が始まります

お子さんといっしょに絵本やわらべうた、リズム遊びを楽しみながら、子育ての悩みを話したり、情報交換をして、ゆったりと過しませんか。

日程	実施場所	日程	実施場所
5月13日(月)	西野公民館	5月27日(月)	辻川公民館
5月20日(月)	大門公民館	5月30日(木)	文化センター
5月22日(水)	八反田公民館	6月3日(月)	田尻公民館
		6月7日(金)	西治公民館

時間: 10:00～11:00

5/20、5/22はミニデイと交流します。

どこの公民館でも参加できます。申込は不要です。

問い合わせ先 おひさまらんど

### 個別相談

5月21日(火)・6月18日(火)(1日3組まで)

場所: 文化センター 2階 和室

個別相談員: 大内和恵

申込は下記の3施設  
で受付します

### ともだちひろば

(西部子育て学習センター)

火～金曜日 9:00～16:00

文化センター2階

☎22-7830 FAX22-2561

### おひさまらんど

(福崎子育て支援センター)

月～金曜日 9:00～17:00

土曜日 9:00～12:00

福崎幼稚園内

☎22-2308 FAX22-2313

### にこにこひろば

(東部子育て学習センター)

月～木曜日 9:00～16:00

田原幼稚園内

☎22-1058 FAX22-1058

子育て支援に関することは Eメール [ko-shien@town.fukusaki.ne.jp](mailto:ko-shien@town.fukusaki.ne.jp)

# お知らせ information



## 区長交代について

新しい区長が就任されましたので、お知らせします。

福田区長 尾崎幸忠 (敬称略)  
(4月1日付)  
東大貫区長 岡 幸司  
(4月21日付)  
(総務課)

## 文珠荘からのお知らせ

定休日 毎水曜日  
臨時休館日  
5月21日(火)  
6月18日(火)  
7月16日(火)  
8月13日(火)・15日(木)  
予約の受付は、利用日の属する月の2か月前の初日からです。(8月中の利用は6月1日から受け付けます。)  
風呂のみの利用は、午前10時から午後8時までです。タオルは各自ご持参ください。

文珠荘へは、巡回バスの利用をお勧めします。  
文珠荘 ☎22・4051  
(健康福祉課)

## 中国ハイウェイバス ダイヤ改正・運賃改定 のお知らせ

4月1日に中国ハイウェイバスの運行ダイヤ及び運賃が改定されました。詳しくは神姫バス株式会社又は福岡町公式ホームページでご確認ください。

神姫バス株式会社

<https://www.shinkibus.co.jp>

福岡町公式ホームページ

「福岡町公共交通のご案内」

<http://www.town.fukuoki.hyo.go.jp/>

問い合わせ先

まちづくり課 都市計画係

(内線336)

## 「人間サイズのまちづくり 賞」受賞候補の募集

兵庫県では「人間サイズのまちづくり賞」を創設し、毎年、優れたまちなみや建築物、まちづくり活動を進めている団体や個人を表彰しています。自薦・他薦を問いませんので、幅広く推薦してください。  
賞の部門  
まちなみ建築部門  
まちづくり活動部門

## 花緑部門

推薦方法 所定の推薦用紙に必要事項を記入のうえ、郵送持参又は電子メールで提出。  
推薦用紙は兵庫県HPからダウンロードできます。

受付期間 5月20日(月)～

6月21日(金) 当日消印有効

受付・問い合わせ先

県土整備部まちづくり局

都市政策課都市政策班

〒650・8567 神戸市

中央区下山手通5丁目10・1

☎078・341・7711

(内線4668)

メールアドレス

[kendo\\_toshi@pref.hyo.go.jp](mailto:kendo_toshi@pref.hyo.go.jp)

## 2019年度看護職合同 就職説明会 in 西播

日時 5月18日(土)

12時～16時

場所 イーグレひめじ 3階

あいめつせホール

対象 看護職・看護学生

参加病院 中・西播磨圏域の33病院

申込不要・参加無料

主催 兵庫県看護協会西播支部

部・兵庫看護協会

問い合わせ先

兵庫県看護協会西播支部兵

庫県立姫路循環器病センター

(内)

☎079・293・3131

## スポーツ

### 福岡野球スポーツ少年団 全国大会優勝

3月23日～25日西脇公園野球場他で、「第2回CBS少年軟式野球」学童新人大会「全国大会」が開催されました。日本各地から21チームが参加するなか、福岡野球スポーツ少年団は日頃の練習の成果を発揮し、優勝を勝ちとりました。おめでとうございます。



### 柔道協会からのお知らせ

3月17日、福岡町体育館で、「第20回ロサンゼルスオリンピック金メダリスト」松岡義之杯「柔道大会」が開催されました。日頃の練習の成果が

発揮され優秀な成績を収めました。結果は次のとおり。  
年少の部

優勝 高橋秀虎(福岡幼児園)  
準優勝 志水颯真(福岡幼児園)  
軽量級の部

優勝 中井悠司(田原小)  
準優勝 松岡龍亮(田原幼児園)  
第3位 志水颯真(福岡幼児園)  
中量級の部

優勝 松岡秀亮(田原小)  
準優勝 小椋梨代(田原小)  
第3位 垣やす子(福岡小)  
重量級の部

優勝 福永龍矢(田原小)  
準優勝 辰 隼太(協会)  
第3位 垣なな子(福岡小)  
無差別級の部

優勝 松岡秀仁(田原小)  
準優勝 福永龍矢(田原小)  
第3位 辰圭士郎(協会)



# 5月は「消費者月間」 5月30日は「消費者の日」

令和元年度のテーマ  
**ともに築こう 豊かな消費社会**  
～誰一人取り残さない～

## ●平成30年度相談状況

### 相談受付件数

苦情	237件	80.9%
問合せ	56件	19.1%
要望	0件	0.0%
合計	293件	100%

### 相談受付方法

来訪	109件	37.2%
電話	184件	62.8%
合計	293件	100%

### 相談当事者の性別(苦情相談中)

男性	81人	34.2%
女性	148人	62.4%
団体	4件	1.7%
不明	4人	1.7%
合計	237件	100%

### 苦情の種類

- 1 商品一般
- 2 放送・コンテンツ等
- 3 健康食品
- 4 インターネット通信サービス
- 5 化粧品
- 5 移动通信サービス
- 7 工事・建築・加工
- 7 修理・補修
- 9 融資サービス
- 10 クリーニング

### 契約当事者の年齢別状況(苦情件数中)

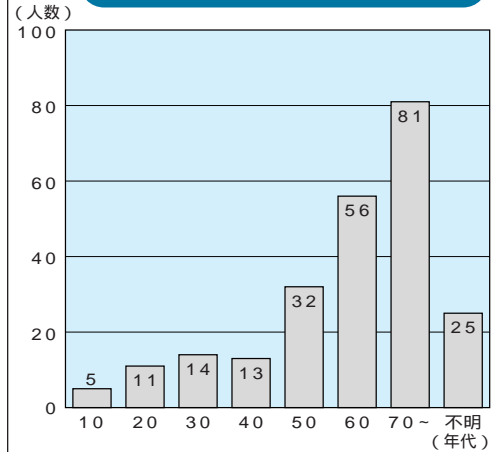

## 短歌会

天地の浄まるさまの春雪を被ける芽噴きに心耳を澄ます  
北 浄代

咲いた咲かぬとまこと小さきわが庭を幾まわりして長閑なりける  
岡田恵美子

鉄筋の建設現場に女子ひとり髪を束ねて梯子を登る  
山口 旭

黄落の銀杏の大樹そびえ立つこんぺきの空に銀翼の飛ぶ  
井奥 輝明

宵寝なし夜中の二時に醒めきりてこころは鼠の上を往き来す  
大野八重子

塾送り子にせし孫も送りたり曾孫にもせんと日に一万歩  
安田 正

隣家の窓の夕日に反射せるわが家の炊事場炎のごとし  
松岡 澄子

待ちわびしクリスマスローズ咲き初むる一人見るにはしのびなきほどに  
尾上 定信

冬ざれの畑に黒豆の殻燃やすますますの出来と見つむ赤き火  
内山 嗣隆

## 俳句会

初孫は 女兒を授かり 雛の宴  
廣瀬 純水

だきし嬰に 乳の香匂う 春の宵  
石川 晃美

声よくて 少し音痴な 初音かな  
長尾美恵子

梅東風や マンションの窓 開け  
放ち 柴田喜美子

お揃いの 地蔵前掛け 春つらら  
千家 栄子

もつたと 野遊び児呼ぶ 母の声  
橋本 栄

仕事終え 行きし喫茶に 春めく  
灯 浦上 千秋

芹引いて 小川の流れ 変わりけり  
佐藤 純子

クローバーの 四つ葉を探す 孫  
姉妹 松本喜代子

春めくや 飛沫の光る 水車  
藤岡 照代

血圧は 正常値なり 春めく日  
城谷 秋美

蓮華畑 花摘む児らの 弾む声  
水田 京子

ベビーカーに 眠る児の手に 蓮  
華花 岸上加津美

幼児の よちよち歩き 遊糸たつ  
松岡 勝美





# ふくさきイベントカレンダー 5月18日~6月14日



日	曜日	事業・イベント名	時間	場 所	問い合わせ先	備 考
(開催中)		福崎町美術展	9:00	エルデホール	文化センター	~19日(日)
		松岡映丘画稿展「映丘がいざなう旅の風景」	9:00	柳田國男・松岡家記念館	柳田國男・松岡家記念館	~5/26(日)
		企画展「平成時代とふくさき」	9:00	歴史民俗資料館	歴史民俗資料館	~5/31(金)
19	日	くらしのゼミナール	13:30	生活科学センター	生活科学センター	要申込
		食育の日			保健センター	
23	木	福咲き健康食堂	12:00	保健センター	保健センター	要申込
		老人大学(公開講座)	13:20	文化センター	文化センター	
25	土	山菜ハイキング	7:50	鉢伏高原	体育館	要申込
		戦没者追悼式	14:00	エルデホール	福崎町遺族会(社会福祉協議会)	
		子ども映画会	14:00	図書館	図書館	
27	月	心を開く親の会	13:30	サルビア会館	学校教育課	
29	水	フクちゃん読書の日			図書館	
6/3	月	トライやる・ウィーク			学校教育課	~7日(金)
5	水	えほんのじかん	11:00	図書館	図書館	
9	日	町ぐるみ健診(9・16・17・18・29・30日)	8:30	保健センター ほか	保健センター	要予約
11	火	もち麦の日「もちむぎゅっとな一日」			農林振興課	



## なやみごと相談

5/15・6/5(第1・3水曜日)  
\* 13:00~15:00  
\* サルビア会館  
\* 予約不要

## 人権相談

5/15(第3水曜日)  
\* 10:00~15:00  
\* サルビア会館  
\* 予約不要

## 行政相談

5/15(第3水曜日)  
\* 13:00~15:00  
\* サルビア会館  
\* 予約不要

## 母子相談

随時相談を受付ます  
要事前予約  
中播磨健康福祉事務所  
☎079-281-9210

## もちむぎクッキングレシピ⑧

### 作り方

鍋に豚ひき肉を入れ、パラパラになるまで中火で炒める。

にAを混ぜ、さらに麦みそを加え混ぜる。

にゆでもち麦、Bを入れ、水分が飛んで煮詰まるまで約5分間練り上げる。

ゆでもち麦はやわらかめがおすすめです。

### 材料 (300g分)

- ・ゆでもち麦...100g
- ・豚ひき肉...100g
- ・麦みそ...100g

A(酒大2・みりん大1)

B(砂糖大1・1/2、濃口しょうゆ大1) 神戸医療福祉大学 北出先生の一言メモ



## もち麦琉球豚みそ

冷蔵で1週間保存OK!



100g中  
220kcal  
食物繊維 4g

もち麦の水溶性食物繊維「グルカン」パワーはもちろん、ビタミンB1、B2が豊富な豚肉は疲労を回復させ、発酵食品である麦みそに含まれるミネラルは脱水予防となります。トリプルパワーで元気を頂きましょう。塩分が多いので食べすぎには注意が必要です。

出典：山下春幸 著「お腹いっぱい食べても、しっかりやせる！糖質制限、必要なし！もち麦ダイエットレシピ」アスコム2016

いつまでも  
しあわせ(福)  
ほがらか(朗)  
福崎町



福崎町健康づくりキャラクター ふくちゃん

# 保健センターだより

No.373

町ぐるみ健診は、まだまだ申し込みできます！  
無料クーポン券が届いた方、ぜひこの機会に健(検)診を受けましょう!!

## 「いのち支える福崎町自殺対策計画」を策定しました

「自殺」は、個人の自由な意思や選択の結果ではなく、その多くが心理的に追い込まれた末の死であり、その多くが防ぐ事ができるとされています。

福崎町では、町民の皆さんが健康でいきいきと、安心して暮すことができる町をめざして自殺対策を総合的にすすめるための「福崎町自殺対策計画」を策定しました。

### 基本理念

一人ひとりがかけがえのない個人として尊重される『自殺のない社会』をめざした住みよいまち

### 果たすべき役割

町民	・自殺対策に関心を持ち理解を深める ・身近な人の悩みに気づき、声をかけ、話を聴き必要な相談先につなぐ
関係機関・団体	・相互に緊密な情報交換を行いながら連携して取り組む
町	・相談窓口の充実、支援の強化、包括的な支援を実施する

「いのち支える福崎町自殺対策計画」の詳細は、町のホームページに掲載しています。

### 65歳からの肺炎予防!

## 高齢者肺炎球菌 (定期)予防接種のお知らせ



対象者には4月上旬に郵便で「ご案内」と予防接種券をお届けしています。

### 対象者

次の年齢(令和2年3月末年齢)に該当する人で今までにこの予防接種を受けたことがない人

65歳	S 29.4.2 ~ S 30.4.1 生
70歳	S 24.4.2 ~ S 25.4.1 生
75歳	S 19.4.2 ~ S 20.4.1 生
80歳	S 14.4.2 ~ S 15.4.1 生
85歳	S 9.4.2 ~ S 10.4.1 生
90歳	S 4.4.2 ~ S 5.4.1 生
95歳	T 13.4.2 ~ T 14.4.1 生
100歳以上	T 9.4.1 以前の生

60~64歳の内部障害を有する人

接種期限 令和2年3月31日(火)まで

### 注意事項

すでにこのワクチンを接種したことがある人は対象外です。

定期接種対象者とならない65歳以上の人で、予防接種を希望する人は、「任意予防接種助成事業」をご利用ください。

中播磨健康福祉事務所(福崎保健所)からのお知らせ

令和元年度

## こころのケア相談 ご案内



日時: 毎月第4水曜日 受付時間9:30~11:00

場所: 中播磨健康福祉事務所(福崎保健所)  
神崎郡福崎町西田原235

内容: 精神科医師による個別相談

姫路断酒会会員によるアルコール相談

申し込み: 中播磨健康福祉事務所 地域保健課

☎22-1234(予約制です)

\*相談は無料。ご本人に限らず、ご家族や関係者の方もご相談ください。秘密は厳守します。

月	5月	6月	7月	8月	9月	10月	11月	12月	1月	2月	3月
日	22	26	24	28	25	23	27	25	22	26	25

### こんなときは相談してください

- ・ストレスなどにより眠れない、食欲がない。
- ・気分が重く、何もする気になれない。
- ・物忘れが目立ち、生活に支障がある。
- ・学校に行けない、職場に行けない。
- ・飲酒をやめられず、生活に支障がある。

## 保健センター5月定例行事予定

(場所) 保健センター

内容	日(曜)	受付時間	対象
一般健康相談	13日(月)	9時30分~11時	一般希望者
母子健康手帳交付	月~土	8時30分~17時15分	妊婦
すくすく相談	13日(月)	10時30分~11時30分	乳児希望者
		13時30分~15時	幼児希望者
3か月児健診	22日(水)	13時15分~13時45分	H31.2月生の乳児
4か月児健診	21日(火)	13時15分~13時45分	H31.1月生の乳児
7か月児のまんまクラブ	8日(水)	9時45分~10時	H30.10月生の乳児
10か月児のあばばクラブ	22日(水)	9時45分~10時	H30.7月生の乳児
1歳お誕生相談	13日(月)	9時30分~10時	H30.5月生の乳児
1歳6か月児健診	15日(水)	13時15分~13時45分	H29.7・8月生の幼児

予防接種	<p>*二種混合・四種混合・日本脳炎・ポリオ・ヒブ・小児用肺炎球菌・水痘・B型肝炎予防接種は、接種間隔に気をつけましょう。</p> <p>*麻しん風しん混合(MR)予防接種は、接種期間が1年間です。忘れず早めに接種しましょう。</p> <p>1期(1歳から2歳の間) 2期(就学前1年の幼児)</p> <p>*予防接種は、事前に医療機関へ電話予約してから受けましょう。</p>
	<p>*からだやこころの相談を受け付けています。気軽にご利用ください。</p> <p>*希望者には、「血圧測定」「尿中塩分量測定」「唾液によるストレスチェック」を行います。(要予約)</p>

## 「福味き健康食堂」5月(減塩レシピ)

【開店日】5月23日(木)  
12時から

【定員】先着30人  
新規5人含む

【場所】保健センター2階  
健康教育室

【料金】500円

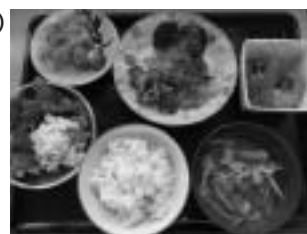

### おしながき

- ・もち麦ごはん
- ・牛肉と玉ねぎのソテー
- ・具たくさんみそ汁
- ・えびと野菜の炊き合わせ
- ・ポテトサラダ
- ・おからともち麦のケーキ

保健センターで予約受付中です  
キッズスペースもあります!!



5月31日は「世界禁煙デー」

## 5月31日~6月6日は禁煙週間です

2020年、受動喫煙のない社会を目指して  
~たばこの煙から子どもたちを守ろう~

たばこを吸わない人も「受動喫煙」の危険にさらされています。健康への影響が大きい妊婦、子ども、患者等には特に配慮しましょう。



## 中播磨健康福祉事務所からのお知らせ

### 食育・健康講座 受講者募集

~いずみ会リーダー養成講座~



「自分や家族の食生活を見直したい!」「地域に貢献したい!」という方にオススメです。

食育や健康づくりのコツから、地域に広げるためのボランティア活動のすすめ方まで、仲間と一緒に楽しく学ぶ講座です。

期間 6月~12月 計12講座

(原則、毎月第1・3木曜日の午前)

会場 中播磨健康福祉事務所(福崎保健所)ほか

内容 食生活や健康づくりについてのお話と料理など

費用 テキスト代(1,100円、税・送料別)

調理実習材料費(1回あたり500円程度)

対象者 神崎郡内に在住の人(性別・年齢不問)

申込締切 5月31日(金)

### 令和元年度 栄養相談日のお知らせ

『難病などに関する食と栄養の相談』や『食品の栄養成分表示などの相談』など、お気軽にご利用ください。

(相談例)

難病などの療養の際に必要な食事内容等を知りたい

加工食品の栄養成分表示の活用方法を知りたい。また、食品に栄養成分表示をしたい

令和元年度相談日(毎月第2水曜日)

月	5月	6月	7月	8月	9月	10月	11月	12月	1月	2月	3月
日	8	12	10	14	11	9	13	11	8	12	11

時間 9:30~11:30

場所 中播磨健康福祉事務所  
(福崎保健所)

その他 相談は予約が必要です

申し込み・問い合わせ先 中播磨健康福祉事務所(福崎保健所)地域保健課

TEL: 0790(22)1234 / FAX: 0790(22)6680

## 福崎町民憲章

- 一、恵まれた自然を生かし、住みよい、調和のとれた町をつくりましょう。
- 一、豊かな伝統と歴史を守り、教養を深め、香りがかい文化の町をつくりましょう。
- 一、人を大切にし、みんなで助けあい、豊かな心がふれあう町をつくりましょう。
- 一、心と体をきたえ、健康で、明るく楽しい町をつくりましょう。
- 一、くふうと努力を重ね、生きがいある、未来をひらく町をつくりましょう。

## 施設電話案内

役場・教育委員会 ☎②0560  
 エルデホール ☎③1655  
 文化センター ☎②3755  
 図書館 ☎②3790  
 生活科学センター ☎②4977  
 体育館 ☎②1153  
 西部子育て学習センター ☎②7830  
 福崎子育て支援センター ☎②2308  
 東部子育て学習センター ☎②1058  
 サルビア会館 ☎②5848  
 もちの木会館 ☎②1564  
 保健センター ☎②0560  
 文珠荘 ☎②4051  
 春日ふれあい会館 ☎②5805

社会福祉協議会 ☎③0300  
 第1デイサービスセンター ☎③0310  
 第2デイサービスセンター ☎②6663  
 在宅介護支援センター ☎②7134  
 障害相談支援センター ☎⑤8575  
 ホームヘルプステーション ☎②7135  
 シルバー人材センター ☎②70044  
 もちむぎのやかた ☎③1500  
 スポーツ公園 ☎③1292  
 老人ホーム ☎②0412  
 青少年野外活動センター ☎②0609  
 給食センター ☎②0710  
 歴史民俗資料館 ☎②5699  
 柳田國男・松岡家記念館 ☎②1000



## まちのトピックス

### 松岡五兄弟啓発グッズ新登場

平成30年度から好評発売中の松岡五兄弟啓発オリジナルグッズに、新しい仲間が加わりました。

記念館と教育委員会で販売していますので、ぜひお買い求めください。



オリジナル付箋（6種セット/500円）  
 オリジナルレターセット  
 （便箋9枚・封筒3枚セット/500円）  
 オリジナル一筆箋（30枚とじ/400円）

### 表紙写真の説明

4月6日、歴史と文化の漂う辻川<sup>かいはい</sup>界隈で、「民俗辻広場まつり」が行われました。「観桜会」「もちむぎまつり」「ボランティアまつり」もあわせて行われ、満開の桜の下、イベントやもちむぎを使った料理を楽しむ人で会場はたいへん賑わいました。

（福崎町広報委員会・内線221）

### 町民のうごき

世帯数 7 751世帯	人口 19 261人
（前月比 +22世帯）	（前月比 -52人）
男 9 201人	女 10 060人
出生 9人	死亡 18人
平成31年3月末現在	